

Gente

AÑO 18, NÚMERO 731
DEL 1 AL 8 DE MARZO DE 2024

madrid

PARLA | PINTO | VALDEMORO

MUYFAN | ENTREVISTA | PÁG. 12

"El artista también debe hacer su vida"

Melody nos habla de sus planes profesionales, gira incluida, de cara a un 2024 marcado por su reciente maternidad



La puesta de la primera piedra se realizó en 2007 GENTE

ACTUALIDAD | PÁG. 4

Sol retoma el proyecto de la Ciudad de la Justicia de Valdebebas

El Gobierno regional saca a licitación las obras de esta ambiciosa infraestructura que ocupará 236.000 metros cuadrados

● El presupuesto inicial es de 638 millones de euros y se espera que los trabajos hayan concluido para 2028

SALUD | PÁG. 6

Tratamientos bucodentales gratis para los mayores de 80

La Comunidad invierte 16 millones de euros anuales para financiar estas prácticas

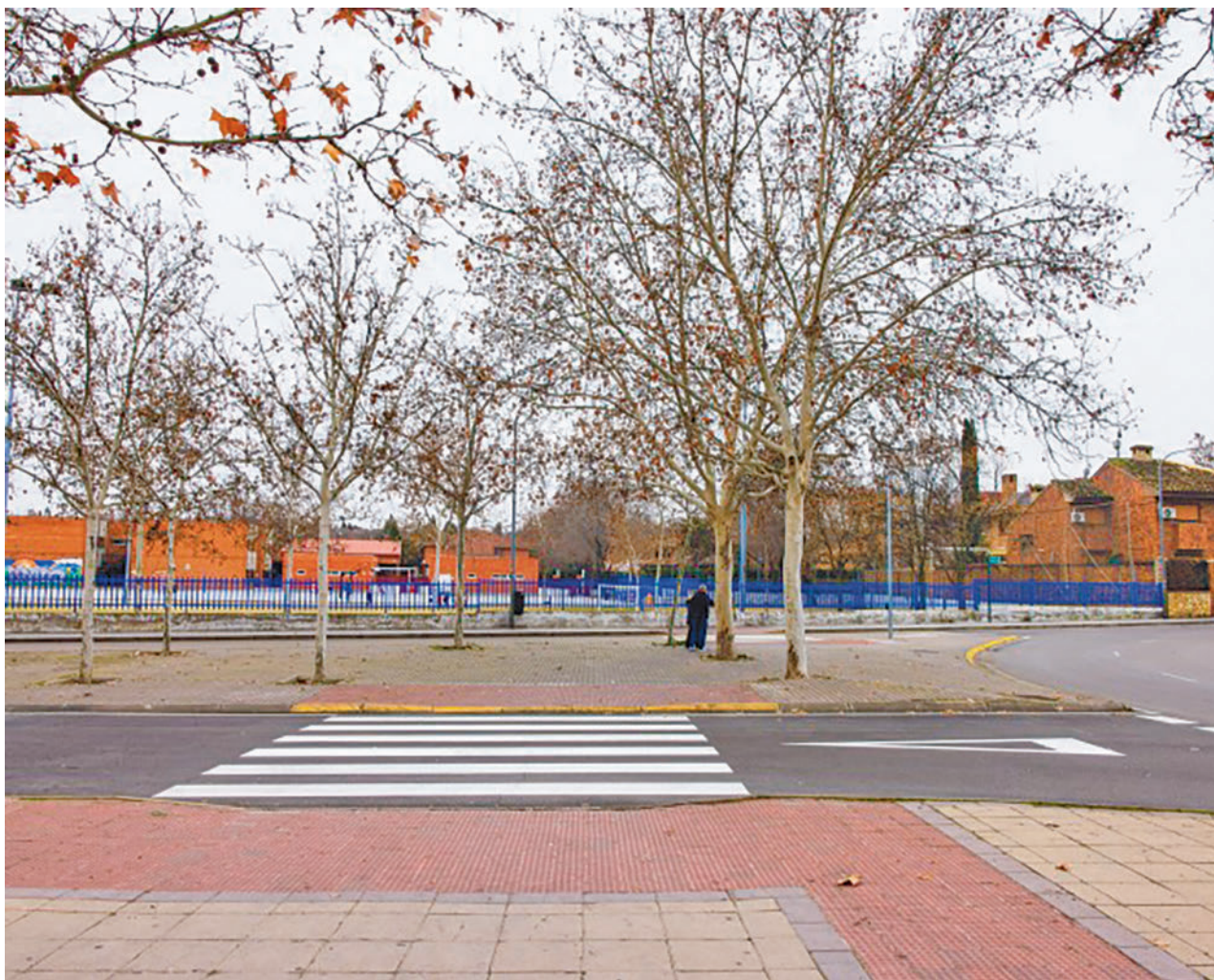

SEOBIRDLIFE

LOCAL | PÁG. 8

Pinto impulsa la renaturalización

Con un presupuesto superior a los seis millones de euros, 'Pinto en Verde' supondrá, entre otras cuestiones, la mejora del entorno del Arroyo y la renaturalización del eje compuesto por las calles Asturias, Cataluña y la avenida Juan Pablo II, donde se construirá un bulevar central



DEPORTES | PÁG. 10

El Sanse marca el paso en el Grupo 5

El equipo que dirige Pablo Álvarez llega al último tercio de la fase regular con serias aspiraciones de ascenso a Primera Federación ● El Llerenense será su siguiente rival



LA FRASE

"Pedro Sánchez está obsesionado conmigo, es evidente"

Isabel Díaz Ayuso

La dirigente regional acusó al presidente de "mentir de manera mezquina y miserable" sobre el caso de su hermano Tomás Díaz.

LA CIFRA

21%

El IVA funde los plomos

El IVA del precio de la luz subirá del 10% al 21% en marzo, como consecuencia de la caída del precio del megavatio hora (MWh) por debajo de los 45 euros.

EL PERSONAJE



Otro éxito 'Hermoso'

La jugadora madrileña contribuyó a que la selección lograra su primera Women Nations League y, sobre todo, se clasificara para los JJOO de París.

EDITA:
GENTE EN MADRID, S.L.

EDITOR:
FERNANDO IBÁÑEZ

COORDINADORES DE REDACCIÓN:
FRANCISCO QUIRÓS
JAIME DOMÍNGUEZ

FOTOGRAFÍA:
CARLA FLECHA

JEFE DE MAQUETACIÓN:
CARLOS ZUGASTI

MAQUETACIÓN:
ENRIQUE ALONSO

JEFE DE MARKETING:
RAFAEL VARA

COORDINADORA DE PUBLICIDAD:
ANA SÁNCHEZ

DISEÑO GRÁFICO:
PATRICIA MARTÍNEZ

DPTO. COMERCIAL:
ÓSCAR BALLESTEROS
RAFAEL GARCÍA
PACO MARTÍN
ALBERTO REBOLLEDO

REDACCIÓN:
CONDE DE PEÑALVER, 17
1A PLANTA
28006, MADRID

TELÉFONO:
91 369 77 88

PUBLICIDAD:
comercial@genteenmadrid.com

TELÉFONO:
663 56 77 17

CONTROLADO POR:



EL PERIÓDICO GENTE NO SE RESPONSABILIZA NI SE IDENTIFICA CON LAS OPINIONES QUE SUS LECTORES Y COLABORADORES EXPONGAN EN SUS CARTAS Y ARTÍCULOS



Sánchez y Núñez Feijóo, en una foto de archivo

EL APUNTE

Las dos cruces de una misma moneda

Dejar de permitir se ha convertido en el verbo más complicado de conjugar para la clase política española. El exministro José Luis Ábalos ha sido el último en demostrarlo, firmando una comparecencia histórica este pasado martes día 27 en la que anunciaba su salida al Grupo Mixto. Parece que queda muy lejos en el tiempo cuando apenas una semana antes el mismo Ábalos era entrevistado en televisión para dar su versión sobre el 'caso Koldo'. A juzgar por aquellas declaraciones, o no le dio la importancia necesaria al asunto o simplemente subestimó las consecuencias.

De todos modos, con dimisión o sin ella, la polémica ya está instaurada. El comodín que podía usar el PSOE como arma arrojadiza contra el PP se ha convertido en un bumerán que pone entre la espada y la pared a Pedro Sánchez. Pero, claro, resulta irónico que Núñez Feijóo, quien relevó en la presidencia del PP a un Pablo Casado que quiso esclarecer otro presunto caso de corrupción, sea el que afee al presidente del Gobierno su inacción en el ya famoso 'caso Koldo'.

Más allá de responsabilidades, lo que queda claro es que para la covid-19 se encontró una vacuna, pero urge que también se cree otra igual de eficaz para la pandemia de la corrupción.

LA FOTO DE LA SEMANA



Topuria se sigue dejando querer por Madrid

Tras hacer historia en la UFC, el campeón mundial del peso pluma fue recibido esta semana por diversos dirigentes, como el alcalde de la capital, José Luis Martínez-Almeida, quien le mostró su deseo y "el de todos los madrileños" de poder verle pelear en el Santiago Bernabéu.

EL SEMÁFORO



El drama no cesa en el conflicto de Gaza

El Ministerio de Salud de Gaza y la ONG Save the Children han confirmado las primeras muertes de niños por desnutrición y deshidratación en el norte de la Franja de Gaza.



El Festival de Málaga grita "¡corten!"

El festival ha retirado la película 'El día es largo y oscuro' ante "las denuncias recibidas relativas a hechos de violencia de género relacionados con el director Julio Hernández Cordón".



Taylor Swift, dos mejor que uno en la capital

La artista estadounidense ha añadido una nueva fecha en el estadio Santiago Bernabéu de Madrid dentro de su gira 'The Eras Tour', con un concierto el miércoles 29 de mayo.



@gentedigital

MURPROTEC®

Tratamientos definitivos contra la humedad

Cuidando de tu hogar, cuidamos de ti
**Cuando tu casa y tú vivís
100% sin humedades,
os cambia la cara**



-  CONDENSACIÓN
-  CAPILARIDAD
-  FILTRACIONES

- 
- 
- 
- Empresa líder del sector con certificación ISO 9001

Delegaciones Murprotec en: España, Portugal, Francia, Bélgica, Holanda, Italia, Suiza y Luxemburgo

Más de
65
AÑOS DE EXPERIENCIA
DESDE 1954



Solicita tu diagnóstico gratuito, personalizado, in situ y sin compromiso

900 30 11 30
www.murprotec.es

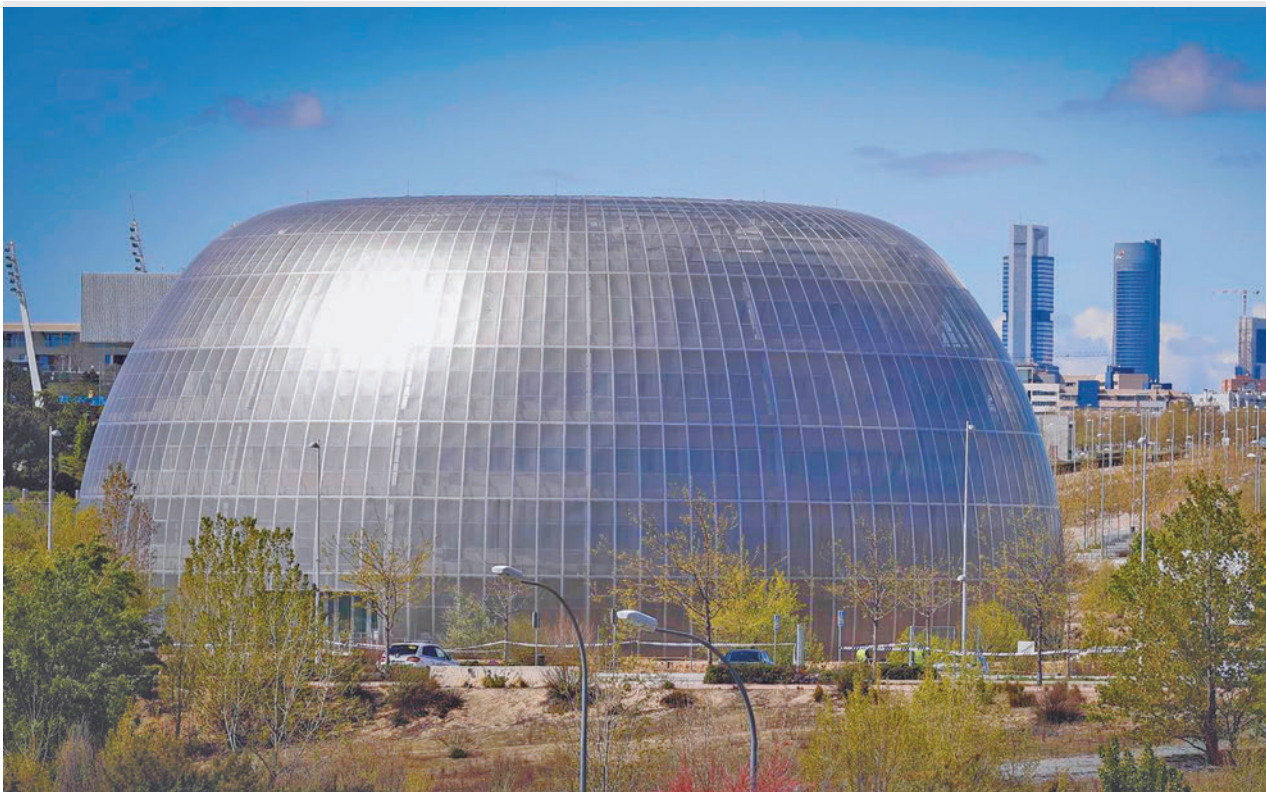

El Instituto de Medicina Legal y Ciencias Forenses es una de las partes que está más avanzada

El proyecto de la Ciudad de la Justicia vuelve a tomar impulso

El Gobierno regional abre el periodo de licitación para unos trabajos que cuentan con un presupuesto de 638 millones de euros ● Se espera que dicha infraestructura, ubicada en Valdebebas, sea una realidad a finales del 2028

REDACCIÓN
@gentedigital

Por su dilatación en el tiempo, se puede decir que el de la Ciudad de la Justicia es uno de los proyectos que más años lleva atascado. La primera idea la presentó el Ejecutivo regional que presidía Esperanza Aguirre allá por

2003 y la puesta de la primera piedra tuvo lugar cuatro años después, en 2007.

Sin embargo, en pleno 2024, lejos de ser una realidad, esta ambiciosa infraestructura sigue siendo una tarea pendiente. Para que la Ciudad de la Justicia deje de ser un mero proyecto, el Consejo de Gobierno de la Comunidad de Madrid ha apro-

DATOS

Una dotación de gran envergadura

La Ciudad de la Justicia de Madrid ocupará alrededor de 236.000 metros cuadrados sobre rasante y 198.000 bajo rasante en un solar con una superficie de 132.000 metros cuadrados. El objetivo es unificar en un solo complejo ubicado en el barrio de Valdebebas un total de 26 sedes judiciales. Para ello se levantarán entre 10 y 13 edificios.

bado, en su reunión de este miércoles 28 de febrero, el acuerdo para la celebración del contrato que se resolverá por procedimiento abierto con un importe de licitación de 683 millones en el periodo 2024-2028, tal y como ha informado el consejero de Presidencia, Justicia y Administración Local, Miguel Ángel García Martín.

Esperanza

García Martín ha recordado que la Comunidad gestionará la Ciudad de la Justicia de manera directa, cuya edificación está dividida en dos lotes y cuatro fases. La elección

“YO ESTOY CONVENCIDO DE QUE VA A HABER OFERTAS PARA SU CONSTRUCCIÓN”

de las empresas está prevista para el verano de este año y el inicio de las obras a lo largo del primer trimestre de 2025.

“Yo estoy convencido de que va a haber ofertas y yo espero que hayan muchas y que, además, podamos valorar quién presenta la mejor oferta técnica, la mejor solución constructiva y, también, la mejor oferta económica”, ha señalado el consejero regional, preguntado por los periodistas por las ocasiones anteriores en las que nadie se presentó.

Hay que recordar que semanas atrás, a comienzos de febrero, el Gobierno regional ya anunciaba su intención de licitar las obras antes del mes de abril, con el objetivo de cumplir con las previsiones, que sitúan el fin de las obras en el año 2028.

Más Madrid pide datos sobre material sanitario

AGENCIAS

El grupo regional de Más Madrid registró este pasado martes una comisión de investigación en la Asamblea de Madrid sobre la compra de material sanitario en la pandemia de la covid-19 con el objetivo de “dirimir” si hubo “irregularidades, sobre coste o enriquecimiento ilícito” por parte del Ejecutivo regional.

En palabras de la portavoz de la formación en la Cámara de Vallecas, Manuela Bergerot, el conocido como ‘caso Koldo’ pone “sobre aviso a todo el país” y requiere un análisis de la contratación pública en este momento.

Bergerot ha explicado que durante la pandemia se “relajaron ciertos estándares de publicidad y competencia” porque el objetivo era “salvar vidas”. “Entendemos que esa relajación pudo ser aprovechada por un puñado de sinvergüenzas que con sus contactos políticos o familiares la usaron en vez de para salvar vidas, para forrarse básicamente”, ha añadido.

Respuesta del PP

En relación a esta iniciativa, el PP rechaza lo que ha calificado como “falsa comisión de investigación”. “Quieren hacernos creer que las cosas se hicieron mal en todas partes y no es verdad”, lanzó el portavoz del PP en la Cámara, Carlos Díaz-Pache. Además, reclama a Más Madrid que solicite a la ministra Mónica García que haga una investigación en su departamento.

Dávila señala al Gobierno central sobre los menores no acompañados

La consejera cifra en más de 600 los menores llegados a la región ● Alerta de la “presión sin precedentes” a la que se somete a los centros

E. P.

En los tres últimos meses han llegado a Madrid más de 600 menores no acompañados, casi tantos como los que llegaron en todo 2023, según informó este pasado martes 27 de febrero la consejera de Fa-

milia y Asuntos Sociales, Ana Dávila, en los Desayunos Madrid de Europa Press que ha protagonizado.

“El problema no son los menores que llegan a nuestro país. El problema es que el Gobierno de España no cum-

ple con sus obligaciones. Está trasladando menores como adultos y permitiendo que los adultos se hagan pasar por menores, lo que está sometiendo a una presión sin precedentes a nuestros centros”, ha indicado.

Control de fronteras

Por eso, Dávila ha exigido al Ejecutivo central que, “de una vez, ofrezca información y re-

curso a las comunidades autónomas, actúe en los países de origen; y controle las fronteras”. Y acuerde medidas para garantizar una adecuada atención y separación de los menores indubitados. Es urgente y necesario”, exigió.

La titular regional de Asuntos Sociales indicó que Madrid es “una región acogedora, abierta, en la que se ha integrado, en menos de 10 años, a más de 1 millón de extranjeros, y trabajamos para atender de la mejor manera a todas las personas afectadas por la grave crisis migratoria”.



La consejera Ana Dávila EUROPA PRESS



Dos de cada tres pisos son inaccesibles para la media

Las familias españolas solo pueden permitirse un tercio de las viviendas en alquiler si pretenden destinar menos de un 30% de sus ingresos

GENTE
@gentedigital

El 65% de la oferta actual de viviendas de dos habitaciones en alquiler en España tiene un precio medio que supera el esfuerzo máximo recomendado para familias de ingresos medios, ya que tendrían que destinar más del 30% de sus ganancias al alquiler. Así lo asegura un in-

forme del portal inmobiliario Idealista, que añade que el importe máximo para esas familias debería ser de 767 euros mensuales, mientras que la media se sitúa en los 899 euros al mes.

En cuanto a las diferencias entre el "precio razonable" y el precio de mercado, Barcelona "se dispara" frente al resto de España, debido a que el alquiler de mercado es 589 euros más caro que el



Viviendas en alquiler EUROPA PRESS

BARCELONA ES LA CIUDAD EN LA QUE EL PRECIO ESTÁ MÁS DISPARADO

razonable, le siguen Palma (506 euros), Valencia (343 euros), Madrid (325 euros) y Málaga (272 euros).

"Precio razonable"

En cuanto a tasa de esfuerzo, el portal explica que las ciuda-

des en las que las diferencias entre el precio razonable y el de mercado que son más elevadas son las que también exigen un mayor esfuerzo, como el caso de Barcelona, que lidera esta tasa, en donde de las familias deben destinar

el 44% de sus ingresos al pago de alquiler, seguida de Palma (43%), Valencia (39%), Málaga (38%) y Madrid (37%).

El portal inmobiliario ha utilizado los datos del Instituto Nacional de Estadística (INE) sobre ingresos por hogar en cada capital de provincia. Con estas cifras, ha

767

Euros al mes

Es lo que debería pagar una familia media por un piso de dos dormitorios

899

Euros al mes

Es el precio medio de las viviendas de dos dormitorios en alquiler en España

calculado el importe máximo que podría pagar una familia por el alquiler, denominado por el portal como "alquiler razonable". Los precios de los pisos los ha extraído de las viviendas anunciadas en el propio portal.

Por qué no debería ignorar estos síntomas

¿Molestias intestinales recurrentes?

Las molestias intestinales recurrentes, como la diarrea, el dolor abdominal, la flatulencia o el estreñimiento, pueden limitar mucho la calidad de vida de los afectados. Pero los investigadores han desarrollado ahora Kijimea Colon Irritable PRO, un producto sanitario que promete una ayuda eficaz.

Se estima que en España cerca del 20% de la población padece regularmente de diarrea, dolor abdominal, flatulencia o estreñimiento. Lo que muchos no saben: si las molestias se producen de forma recurrente, suele esconderse el síndrome de

colon irritable detrás. En este caso, un producto sanitario desarrollado y probado para combatir estos síntomas (Kijimea Colon Irritable PRO, disponible en farmacia) puede ayudar.

Lo que revela la ciencia

Hoy en día, los científicos parten de la base de que una barrera intestinal dañada suele ser la causa de las dolencias intestinales recurrentes. Incluso la más mínima lesión en la barrera intestinal puede hacer que los agentes patógenos y las sustancias nocivas penetren en la pared intestinal, irriten el intestino y causen

inflamación. Las consecuencias son múltiples: diarrea recurrente, a menudo acompañada de dolor abdominal, flatulencia y, a veces, estreñimiento.

Basándose en estos resultados, los investigadores han desarrollado el producto sanitario Kijimea Colon Irritable PRO. Las bifidobacterias únicas de la cepa HI-MIMBb75 (contenidas exclusivamente en Kijimea Colon Irritable PRO) se adhieren a las zonas dañadas de la barrera intestinal, como un parche protector. La idea es que, bajo este parche, la barrera intestinal puede regenerarse, las molestias intestinales pueden desaparecer.

Lo que demuestra un estudio

Un estudio a gran escala sobre el colon irritable ha demostrado recientemente la eficacia de Kijimea Colon Irritable PRO para tratar la diarrea, el dolor abdominal, la flatulencia y el estreñimiento. El factor decisivo: la calidad de vida de los afectados también mejoró significativamente, por lo que lo recomendamos. Pruebas científicas concluyentes para una dolencia real muy común.



Anunciado en TV

En su farmacia:
Kijimea Colon Irritable PRO
(CN-195962.1)



www.kijimea.es

La imagen representa a una afectada.
Kijimea Colon Irritable PRO cumple con la normativa vigente sobre los productos sanitarios.
Se requiere un primer diagnóstico médico del colon irritable. • CPSP21233CAT



Oficina de Empleo de la Comunidad de Madrid

Los primeros pasos del Plan de Empleo Juvenil se darán en abril o mayo

Así lo ha adelantado esta semana la consejera Rocío Albert ● El objetivo, mejorar la inserción laboral de las personas menores de 30 años

AGENCIAS

El primer Plan de Empleo Juvenil de la Comunidad de Madrid, dotado con una inversión de 200 millones de euros, se presentará entre abril y mayo y buscará aumentar la inserción laboral de las personas menores de 30 años.

Así lo ha avanzado la consejera de Economía, Hacienda y Empleo, Rocío Albert, en declaraciones a Europa Press tras visitar la XXII edición de la Feria IMEX-Madrid, punto de encuentro de compañías de todo el mundo y en el que se fomenta la internacionalización empresarial. “La presidenta de la Comunidad, Isabel Díaz Ayuso, presentará esta iniciativa. Está todo acordado con los agentes sociales

y está formado por diferentes estrategias”, ha indicado Albert.

Sector clave

Desde el Gobierno regional recalcaron a finales de 2023 que el objetivo es llegar “al pleno empleo”, es decir, que el desempleo se sitúe entre el 6% y 8%. Para conseguir esta cifra, el Ejecutivo autonómico ha puesto el foco en las políticas de empleo dirigidas a las personas menores de 30 años. La consejera destaca que una de las líneas del plan es la Estrategia Digital. Hace poco, la Comunidad firmó por 20 millones de euros con las cuatro empresas tecnológicas (SAP, IBM, Microsoft y Oracle) para que formen a 10.000 personas.

GENTE

@gentedigital

La Comunidad de Madrid ya ha comenzado a financiar los tratamientos de salud bucodental a mayores de 80 años, que incluyen prótesis dentales completas y atención de las caries.

Estas nuevas prestaciones, de las que podrán verse beneficiados 360.000 ciudadanos, fueron desgranadas este pasado martes 27 de febrero por la presidenta regional, Isabel Díaz Ayuso, durante su visita al centro de salud La Marazuela de Las Rozas. El Gobierno autonómico invierte 16 millones de euros anuales en esta medida, que desarrolla el Colegio de Odontólogos y Estomatólogos de la Primera Región (COEM). “Estas coberturas nos permiten dar saltos de gigante para ayudar a las personas cuando más lo necesitan”, subrayó la dirigente madrileña, al tiempo que aseguró que cuidar el estado de la boca “es un auténtico seguro”.

Requisitos

Para acceder a este servicio, el beneficiario deberá pedir cita en Atención Primaria con su dentista y acudir a una de las 86 Unidades de Salud Bucodental con que cuenta la red pública del primer nivel asistencial. Tras una exploración, el profesional le indicará el tratamiento que precisa dentro de las necesidades cubiertas a través de esta iniciativa: falta de piezas dentales (edentulismo) o lesiones provocadas por caries.

El siguiente paso es la derivación del usuario a la consulta del odontólogo colegiado que libremente escoja el usuario dentro de los adheri-

La salud bucodental, más accesible para los mayores

La medida está destinada a los 360.000 ciudadanos que tienen como mínimo 80 años ● Es posible gracias a una inversión del Gobierno regional de 16 millones de € al año



Isabel Díaz Ayuso, durante su visita al centro de salud La Marazuela de Las Rozas

TAMBIÉN SE ATIENDE A LAS PERSONAS CON DISCAPACIDAD EN DOS UNIDADES

dos al convenio. El listado está disponible en las propias Unidades de Salud Bucodental y en la zona administrativa de los centros de salud.

Además, el Plan de Salud Bucodental de la Comunidad de Madrid 2022-2025 se centra tanto en atender las necesidades de tratamiento como en potenciar la prevención. Por ello, desde principios de este año se ha reforzado con nuevas prestaciones públicas

como la tartrectomía (limpieza dental) dirigido a mujeres embarazadas.

Por otra parte, se está dando impulso en este ámbito a la atención a personas con discapacidad en dos unidades específicas que convierten a Madrid en la única región en este tipo de prestaciones: una se encuentra en el Hospital público Infantil Niño Jesús y la otra, para adultos, en el Gregorio Marañón.

El nuevo Ballet Español, un poco más cerca

Se da luz verde a la constitución de la Fundación que llevará su gestión

GENTE

La Comunidad de Madrid sigue poniendo todos los medios para ser un referente del flamenco a nivel nacional e internacional. Este pasado miércoles 28, el Consejo de Gobierno regional autorizaba la constitución y los estatutos



El maestro Jesús Carmona estará al frente

de la Fundación que se encargará de la gestión del nuevo Ballet Español de la región, que tendrá al frente al maestro Jesús Carmona y que nace con la vocación de preservar y difundir el patrimonio histórico de la danza en todo el mundo.

Los estatutos del Ballet Español establecen que desarrollará su actividad con especial atención a las ciudades de Madrid, El Escorial y Aranjuez.

Las obras llegan al Museo Taurino de Las Ventas

Se rehabilitará su cubierta y la de la capilla, afectadas por la DANA del pasado año

GENTE

El Gobierno regional ha aprobado una inversión de 503.211 euros para la reparación de las cubiertas del Museo Taurino y la Capilla de la plaza de toros de Las Ventas.

Las obras de rehabilitación se desarrollarán durante tres meses y se antojan necesarias por el deterioro causado especialmente por fenómenos atmosféricos y meteorológicos como última DANA y las intensas lluvias de octubre y noviembre del pasado año. Como consecuencia de estos hechos se detectaron goteras, filtraciones y otra serie de desperfectos.



COMPRA - VENTA DE LIBROS



**COMPRAMOS LIBROS
Y bibliotecas a domicilio**
Hacemos envíos a todo el mundo
www.librosalcana.com - info@librosalcana.com



C/ Marqués de Viana, 52 - 28039 Madrid

Tel.: ☎ 91. 220 42. 63 - ☎ 629. 240. 523 - ☎ 664. 442. 863



‘Pinto en verde’ apuesta por la renaturalización urbana

El programa busca la recuperación de espacios periurbanos degradados que conecten el casco urbano, y la naturalización de otros espacios

MEDIO AMBIENTE

GENTE
gentedigital

Mejorar la conectividad y consistencia de la infraestructura verde de Pinto, a través de la restauración de los accesos al Arroyo Culebro y de la renaturalización del eje compuesto por las calles Asturias, Cataluña y la avenida Juan Pablo II, donde se construirá un bulevar, son las acciones principales que se enmarcan dentro del proyecto ‘Pinto en Verde’ que se ha presentado

esta semana. Con un presupuesto superior a los seis millones de euros, la iniciativa pretende convertir a Pinto en una ciudad natural resiliente al cambio climático, saludable, social, ambientalmente justa y referente en la renaturalización urbana y en la evaluación de sus beneficios.

Para lograrlo, apuestan por la recuperación de espacios periurbanos degradados que conecten el casco urbano, pero también la naturalización de espacios de oportunidad. Unos de estos serán dos centros educativos cuyos patios y aulas se llenarán de naturaleza, con la implicación



Plantando para ayudar a renaturalizar AYUNTAMIENTO DE PINTO

de toda la comunidad escolar. La participación ciudadana será un componente fundamental para el desarrollo del proyecto, gracias a las actividades programadas hasta diciembre de 2025.

Apoyos

La iniciativa, encabezada por el Ayuntamiento de Pinto y SEO/BirdLife, cuenta con el apoyo de la Fundación Biodi-

LA INICIATIVA CUENTA CON UN PRESUPUESTO QUE SUPERA LOS SEIS MILLONES DE EUROS

versidad del Ministerio para la Transición Ecológica y el Reto Demográfico, en el marco del Plan de Recuperación, Transformación y Resiliencia (PRTR), financiado por la Unión Europea.

MÁS INFORMACIÓN

gentedigital.es

Toda la actualidad de Parla, Pinto y Valdemoro en la web

Aprobada la actualización del Plan de Ajuste

PARLA

EP

El Pleno del Ayuntamiento de Parla ha aprobado la actualización del Plan de Ajuste que le permitirá obtener “más liquidez” y abonar su deuda con el Estado hasta el año 2050, según ha defendido el concejal de Hacienda, Andrés Correa, durante la sesión. Esto supone llevar a efecto el acuerdo alcanzado recientemente con el Ministerio de Hacienda, que incluía cuestiones como la participación del 100 por ciento de la ciudad en la cesta de tributos del Estado. En virtud del mismo, este año y los siguientes, el Consistorio recibirá del Estado “cerca de 20 millones de euros más”. Además, según el edil, “se reducirá notablemente” la cantidad de dinero que se dedicará al pago de deuda financiera.

COPLACO.COM
Comunicación publicitaria

Soluciones eficaces para pymes en progreso

- ✓ Páginas web
- ✓ Campañas publicidad
- ✓ Contratación medios
- ✓ Vinilos, lonas, roll ups
- ✓ Redes sociales
- ✓ Video y audio
- ✓ Impresión publicitaria
- ✓ Diseño gráfico

COPLACO 
Calle de Valparaíso, 2
FUENLABRADA

☎ 91 615 11 50
✉ sur@coplaco.com
🌐 www.coplaco.com

Piden ayuda a la Fiscalía contra un vecino

VALDEMORO

REDACCIÓN

El Ayuntamiento de Valdemoro ha solicitado por escrito a la Fiscalía del Sur de Madrid que tome medidas contra un vecino muy conflictivo que ha sido detenido unas 50 veces, pero que sigue en libertad amedrentando a la población. Se trata de un individuo de mediana edad que ha increpado, insultado y hasta golpeado tanto a vecinos como a trabajadores municipales, establecimientos y vehículos sin motivo alguno. Por ello, ha sido arrestado por amenazas, lesiones, daños y atentado y desobediencia a la autoridad. Fuentes municipales señalan que aún es pronto para que haya una contestación, porque la Fiscalía tiene que estudiar el tema y ver qué medidas pueden adoptarse pero está convencidos de que tomará la decisión más adecuada.



Material policial incorporado AYUNTAMIENTO DE VALDEMORO

La Policía Local incorpora pistolas eléctricas

SEGURIDAD

REDACCIÓN

La Policía Local de Valdemoro ha sumado pistolas eléctricas paralizantes al material técnico para el desempeño de sus funciones. Estas son las últimas adquisiciones, que han supuesto una inversión municipal cercana a los 15.000 euros, “para que estos efectivos desempeñen su

labor con la mayor seguridad posible”, han destacado fuentes municipales. Éstas se añaden a las palas de detección de metales, también de reciente adquisición. Una veintena de agentes y un instructor recibirán un curso de capacitación para su correcto manejo. Además, se mantienen abiertos varios procesos para la incorporación de nuevos agentes que permitirán aumentar la plantilla.

El PP denuncia presuntas comisiones ilegales

Supuestamente éstas se habrían llevado a cabo por personal municipal

SUCESOS

GENTE
@gentedigital

La Policía investiga un presunto caso de coacciones y cobro de comisiones ilegales a varios restaurantes de Getafe por parte de personal municipal. Desde el PP critican que el Gobierno local rechace poner en marcha una comisión de investigación para esclarecer los hechos. El portavoz popular, Antonio José Mesa, ha destacado la existencia de denuncias de los



Un momento de la reunión mantenida el lunes en el PP local

hosteleros “que dicen que se ha extorsionado a los propios comerciantes con el cobro de hasta 400 euros para la obtención de licencias”, lo que podría venir produciéndose desde 2021. “¿Qué temor tiene el PSOE a que esta trama de mordidas se investigue en el seno del propio Ayuntamiento?”, ha insistido.

“Falsas acusaciones”

Por su parte, desde el Consistorio rechazan las “falsas acusaciones políticas que no tienen ninguna base en hechos probados”. Y, sobre la comisión, han dicho “que existen dos informes jurídicos que señalan que la investigación está en proceso y esto podría interferir en la misma”. Finalmente, han querido dejar claro que el Ayuntamiento conocía la existencia de una investigación, y que ha colaborado de forma activa en ella, cosa que seguirá haciendo cuando se lo requieran.

MÁS INFORMACIÓN

gentedigital.es
Toda la actualidad de Getafe, en nuestra página web



Unos surtidores de gasolinera EP

Recogen firmas contra el proyecto de la gasolinera

URBANISMO

REDACCIÓN

Vecinos afectados por el proyecto de instalación de una gasolinera próxima a sus viviendas, en la calle Islas Cíes, en el barrio del Sector III, han iniciado una campaña de recogida de firmas para, con el apoyo del Ayuntamiento, intentar impedir su construc-

ción. Además, tras su aprobación en el Pleno, el Gobierno local solicitará nuevamente a la Comunidad de Madrid que dé luz verde a la modificación del Plan General de Ordenación Urbana (PGOU) relativa a las limitaciones de distancias a viviendas para la implantación de gasolineras, que, a su juicio, el Ejecutivo autonómico lleva desde el año 2017 “postergando”.



Dr. NASIMI
CLINICAS DENTALES

Clínica Getafe

c/ Ramón y Cajal 16
914 185 300 690 880 270
getafe@clincasdoctornasimi.com

Clínica Alcorcón

c/ Mayor 63
916 414 346 648 148 851
alcorcon@clincasdoctornasimi.com

Clínica Parla

c/ Real 75 (Junto a la Estación de Cercanías)
916 986 711 692 867 991
parla@clincasdoctornasimi.com

CLÍNICAS DOCTOR NASIMI INFORMA

“Hemos encontrado nuestra Clínica Dental de por vida”

Raquel Rivas, logró reconducir su mala experiencia en otras clínicas, gracias al tratamiento adecuado del Dr. Nasimi.

SALUD DENTAL

¿Cómo conocisteis las clínicas del Dr. Nasimi?

A través de internet y por mi cuñada. Me gustaron mucho las reseñas que pude ver en internet y me encantó el trato que recibí en la clínica desde que entré por la puerta.

¿Cuál era tu caso?

Estaba yendo a otra clínica dental en Toledo, donde tuve una mala experiencia. Decidí ponerme en contacto con las Clínicas del Doctor Nasimi.

Me hicieron un estudio adecuado a mi encía, tenía muy poco hueso.

En la clínica donde me trataron



El Dr. Nasimi con Raquel Rivas

anteriormente me pusieron unos implantes que eran más grandes de lo que mi encía podía soportar y con el tiempo se me iban a ir moviendo todos los implantes.

En las clínicas del Doctor Nasimi me cambiaron todos los implantes y dejaron todo bien, con unos implantes adecuados a mi encía.

Estoy muy contenta con el resultado. Como perfectamente y no lo cambiaría.

¿Qué tal con las prótesis que te pusieron?

Fenomenal, con las anteriores tenía que estar cada dos por tres pendiente porque se rompían las piezas dentales y tenía que

dejarla para que la arreglaran y con la nueva no he tenido ningún problema.

¿Recomendarías las Clínicas del Doctor Nasimi?

Si, al 100%, todo el equipo es una maravilla. De hecho los he recomendado a mucha gente y todo el mundo me ha agradecido la recomendación.

Toda los familiares a los que he recomendado han salido muy contentos, de hecho creo que hemos encontrado nuestra clínica dental de por vida.

FÚTBOL | SEGUNDA FEDERACIÓN

Segunda vuelta para la ilusión

La UD Sanse lidera el Grupo 5 tras la goleada frente al Montijo y los tropiezos de sus rivales directos • Este domingo visita al Llerenense antes de afrontar un tramo duro del calendario frente a Illescas, At. Paso y Numancia

F. Q.
deportes@genteenmadrid.com

La larga carrera de fondo que supone la fase regular en Segunda Federación la encabeza actualmente en el Grupo 5 un conjunto madrileño. La UD San Sebastián de los Reyes está firmando un arranque muy positivo en la segunda vuelta del campeonato, con un botín de 14 puntos sobre 21 posibles. La última victoria llegaba en Matapiñonera ante una afición que

19

Ataque prolífico:
Entre Juancho y Arasa han metido la mitad de los 38 goles de la UD Sanse

vuelve a ilusionarse con un hipotético ascenso a Primera Federación. El Montijo poco pudo hacer para frenar a los pupilos de Pablo Álvarez, quienes se acabaron imponiendo por 4-0. Ese resultado, sumado a los pinchazos de Illescas y Gimnástica Segovia,

GRUPO 5

Entre el optimismo y los apuros

La situación de los otros equipos madrileños en este Grupo 5 de Segunda Federación es bastante dispar. El Getafe B es quinto con 38 puntos y cierra actualmente una zona de 'play-off' de ascenso a la que también opta el Unión Adarve, noveno con 35 unidades.

En otra pelea bien diferente, la de la permanencia, encontramos al Ursaria, duodécimo con 29 puntos (los mismos que el Llerenense, que ocupa puesto de 'play-out') tras romper su mala racha de resultados a costa del Badajoz. Más abajo, en la decimosexta plaza está el Navalcarnero, que ahora mismo tiene la permanencia a 5 puntos.

viana, permite al Sanse comandar la tabla en solitario a la espera de lo que pase este domingo 3 (16:30 horas) en su visita al Llerenense extremeño.

Razones

Para llegar a esta situación, la entidad de Matapiñonera ha tenido que contraer muchos méritos, claro está. Por un lado, es el equipo más goleador de este Grupo 5 (junto al Numancia) gracias a los 38 tantos anotados. A ese registro ha contribuido notablemente la dupla formada por Arasa y Juancho, autores de 19 goles.

Ese poderío ofensivo no merma en absoluto las prestaciones defensivas. El dato de 16 goles encajados en 24 jornadas solo es mejorado por un Atlético Paso (11) al que, eso sí, le cuesta mucho más ver portería (sólo 17 tantos a favor). Con estos argumentos el Sanse se presenta

en el último tercio del campeonato mirando a un calendario que le obligará a sacar su mejor versión. Además de la ya comentada al campo del Llerenense, el cuadro entrenado por Pablo Álvarez tendrá que visitar los feudos de un rival directo como el Illes-

cas y tres salidas a vecinos madrileños: Navalcarnero, Getafe B y Unión Adarve. Como local se verán las caras con otros aspirantes al ascenso como el Numancia y Atlético Paso y tres equipos de la zona media y baja: Villanovense, Mensajero y Badajoz.



Imagen del partido ante el Montijo UD SANSE

FÚTBOL | TERCERA FED.

La pugna por el liderato es cosa de dos: Madrid C y CD Móstoles

GENTE

La celebración de la jornada 22 en el Grupo 7 de Tercera no dejó grandes cambios en la zona alta de la tabla, pero sí la constatación de que la primera plaza (que otorga el ascenso directo a Segunda Federación) es un privilegio al que solo optan el Real Madrid C y el CD Móstoles URJC. El filial blanco daba buena cuenta del Canillas (5-1) y mantiene sus cuatro puntos de ventaja respecto a un Móstoles que también hacía los deberes como local (victoria por 3-1 ante el Tres Cantos). Este domingo ambos equipos jugarán como visitantes en Tres Cantos y Paracuellos, respectivamente.

El que ha quedado prácticamente descabalgado de esa pelea es el Leganés B tras el pinchazo en casa (1-1) ante el colista, el Collado Villalba, que estuvo cerca de llevarse incluso la victoria. El filial pepinero juega este domingo en el campo de un rival en apuros, Las Rozas.

Duelo directo

Por abajo, tanto el Collado Villalba como el Pozuelo corren el riesgo de quedar seriamente descolgados de la lucha por la permanencia. El colista jugará como local frente a un Galapagar que es la revelación liguera (cuarto clasificado), mientras que el Pozuelo protagonizará un partido de alto voltaje ante un Rayo Vallecano B que bordea la zona de descenso.

FÚTBOL | COPA DE LA REINA

El primer asalto de semifinales, en Alcalá

El Atlético de Madrid buscará el miércoles 6 un resultado positivo ante la Real Sociedad

F. Q.
Los compromisos de la selección española en la Nations League provocan que, por segunda semana consecutiva, la Liga F no tenga ac-

tividad. Ese paréntesis tocará a su fin el próximo miércoles 6 de marzo, fecha en la que se disputará la ida de la primera eliminatoria de semifinales en la Copa de la Reina.

El vigente campeón, el Atlético de Madrid, defiende su corona ante la Real Sociedad, en un choque que arrancará a las 19 horas en la Ciu-

dad Deportiva rojiblanca de Alcalá de Henares.

Todo o nada

Actualmente, el Atlético es quinto en Liga y, teniendo en cuenta la distancia de 7 puntos respecto a la zona que da acceso a las competiciones europeas, la Copa se plantea como una alternativa ideal para llevarse una alegría en la

presente temporada. Una sensación parecida tiene la Real Sociedad, ya que ocupa la séptima posición en el torneo de la regularidad, lejos de los apuros por la permanencia pero a mucha distancia de la zona Champions.

La vuelta se jugará seis días después en San Sebastián. El otro billete a la final se lo jugarán Athletic y Barcelona.

FÚTBOL | SEGUNDA DIVISIÓN

Un partido con sabor a Primera División

GENTE

A pesar de la derrota sufrida en su visita a Santander, el CD Leganés continúa como líder de la categoría de plata, con tres puntos de ventaja respecto a su inmediato perseguidor, que ahora es el Espanyol. El tercero en discordia es el Eibar, que este do-

mingo 3 (21 horas) visita Butarque para disputar un encuentro que el próximo curso bien podría darse en Primera.

Por su parte, el Alcorcón cierra la jornada el lunes 4 (20:30) en el campo del Elche, con el deseo de salir de los puestos de descenso.



Adams Sola, en el último partido en el WiZink Center MOVISTAR ESTUDIANTES

BALONCESTO | LEB ORO

Examen de conciencia tras el parón liguero

Movistar Estudiantes y Baloncesto Fuenlabrada regresan a la competición para verse las caras con dos rivales directos

F.Q.
@gentedigital

La disputa de los primeros partidos de clasificación para el próximo Eurobasket supusieron un pequeño parón en la LEB Oro. Este paréntesis ha servido a los dos representantes madrileños para lamerse las heridas que dejó la última jornada: mientras el Movistar Estudiantes perdía el liderato, el Baloncesto Fuenlabrada se acercaba un poco más a los puestos de descenso. Tras este paso atrás, am-

10

Gran racha: Diez triunfos consecutivos han llevado al Leyma Coruña a asaltar el liderato

Los conjuntos miran a la fecha 22 con el objetivo común de recuperar las buenas sensaciones.

En el caso del Movistar Estudiantes, este domingo (12:30 horas) recibe al Longevidad San Pablo Burgos, otro de

los candidatos al ascenso. A dos triunfos de distancia de los colegiales, los burgaleses querrán desquitarse de la derrota sufrida en el partido de ida por 87-91.

Más apuros

También se mide este domingo (12:30) a un rival directo el Baloncesto Fuenlabrada. En su caso visitará la cancha de un Real Betis Baloncesto que sólo cuenta con una victoria más en su casillero, aunque en casa lleva sin caer desde el 3 de diciembre. Los fuenlabreños, por su parte, han encajado tres derrotas en sus últimas salidas, un dato a revertir si se tiene en cuenta que sólo tienen una victoria de margen respecto al descenso.

EN BREVE

FITNESS | EN IFEMA

HYROX regresa a la capital este sábado

IFEMA acoge este sábado 2 de marzo una nueva edición de esta competición internacional que consiste en una carrera con ocho kilómetros de 'running' y ocho 'workouts' diferentes.

ATLETISMO | XVIII EDICIÓN

Cita con la Media Maratón de Latina

La popular carrera del distrito, prueba de referencia en el calendario nacional, celebra este domingo 3 de marzo su decimoctava edición. La salida tendrá lugar en Calle Guareña, a las 9:30 horas.

DUATLÓN | VILLA DE MADRID

Dos recorridos en plena Plaza de Colón

El Duatlón Villa de Madrid se celebra este domingo en pleno corazón de la capital, con dos trazados, Sprint y Duatlón (10/40/5), siendo Campeonato de Madrid de esta última distancia.

BALONCESTO | LIGA FEMENINA

Rival asequible para el Estudiantes

La jornada 23 de la Liga Femenina Endesa depara un nuevo partido en Magariños para el Movistar Estudiantes (sábado 2, 18 horas). Enfrente estará el Bembibre, colista de la competición.



El Feel Alcobendas ya no es colista RFEVB

VOLEIBOL | LIGA IBERDROLA

El Luis Buñuel se despide de la élite

El Feel Alcobendas juega su último partido como local frente al Hidramar Gran Canaria • La semana pasada derrotaba de forma brillante al Sant Cugat

F.Q.

Aún faltan dos jornadas para que la fase regular de la Liga Iberdrola de voleibol baje el telón, pero la de este fin de semana será la última cita del curso en el Pabellón Luis Buñuel. El Feel Alcobendas recibe este sábado 2 (17 horas) al líder de la competición, el Hidramar Gran Canaria, con el buen sabor de boca que dejó el triunfo a domicilio de la semana pasada en la cancha del DSV CV Sant Cugat. El conjunto que dirige Joao Da-

vid Mendes mostró una de las versiones más sólidas de la temporada para adjudicarse el choque en tres mangas.

Además, ese triunfo permitió al Feel Alcobendas abandonar el último puesto, ahora en manos del Santa Cruz Cuesta Piedra, por lo que puede despedirse de forma momentánea de la máxima categoría con un balance un poco más positivo. Eso sí, enfrente tendrá este sábado a uno de los grandes candidatos a hacerse con el título.

RUGBY | LIGA IBERDROLA

El CR Majadahonda defiende su liderato

El equipo de Xabier Rodríguez visita al Sant Cugat tras su remontada ante El Salvador • Por su parte, el Olímpico de Pozuelo recibe al Ghenova Cocos

GENTE

La segunda fase de la Liga Iberdrola arrancó con inmejorables noticias para el Siliacus Rugby Majadahonda. El

vigente campeón de la Supercopa y la Copa Ibérica aprovechaba el empate del CRAT Residencia Rialta para auparse al liderato del Grupo

A, gracias a un triunfo por 17-14 ante el Club de Rugby El Salvador, con remontada incluida, ya que las vallisoletanas se colocaron con una ventaja de 0-14.

A medio plazo

Después de esa brillante victoria, el Majadahonda regresa este sábado 2 (16 horas) a la competición para visitar el campo del Sant Cugat. El objetivo es llegar a la última jornada de esta segunda fase dependiendo de sí mismo para llegar a los 'play-offs' como primer clasificado y, por tan-



Imagen del último partido del Majadahonda FERUGBY

to, contar con el factor campo a favor, además de verse las caras en semifinales con un rival, a priori, un poco más accesible.

Otra lucha

En el Grupo B, el que define la permanencia y el temido descenso de categoría, el Olímpico de Pozuelo actuará este domingo 3 (13 horas) como local. Su rival en esta ocasión será el Ghenova Cocos Rugby, líder con 17 puntos, 8 más que un Olímpico Pozuelo que ganaba 5-7 en su visita a Eibar.

MELODY

"Hacen falta temas de calidad, algunos no se pueden ni escuchar"

La artista sevillana estrena 2024 con una noticia de calado: acaba de ser madre ● A pesar de ello, asegura que tiene muchos planes musicales

ENTREVISTA DE FRANCISCO QUIRÓS SORIANO (@FranciscoQuiros)



GANAS:

Se define como "una persona luchadora, enérgica y positiva", características que sigue "teniendo intactas"

Aunque aún quedan muchos meses por delante para que toque a su fin, este 2024 será un año inolvidable para Melody. La artista de Dos Hermanas ha sido madre recientemente, un hito en su biografía que, sin embargo, no altera sus planes profesionales. A pocas semanas de dar a luz, Melody habló con GENTE de su single 'El trato', al que han seguido versiones como '¿Y cómo es él?', 'Umbrella' o 'Bandido', un tema que verá la luz en pocos días.

Presentas nuevo tema, 'El trato'. ¿Cómo definirías esta canción?

'El trato' es una canción de calidad, es un medio tiempo. Después de 'Mujer loba', que es un tema muy movido, he querido hacer un paroncito de las pistas de baile, sobre todo ahora que estamos en invierno y hace más frío, es una época del año en la que molan más este tipo de temas, de reflexión, de escuchar, aunque luego volveré a la carga y a la marcha. Considero que es un tema muy bueno. Hacen falta en la industria musical canciones así, de calidad, que tengan una letra, que se puedan escuchar. Hoy en día, desgraciadamente hay muchas que ni se pueden escuchar del contenido que tienen, escalofriante.

A nivel vocal, el hecho de ser una canción menos movida, más sentida, ¿supone un reto para ti?

No lo veo como un desafío, estoy acostumbrada a cantar canciones que son complicadas, como 'Mujer loba', donde tengo que cantar mucho. Este es un tema diferente, hay que hacer otro tipo de matices cuando uno canta un medio tiempo o una balada para hacerlo algo más cercano.

Esta canción habla sobre las segundas oportunidades, ¿tú crees en ellas?

Dependiendo de la situación que se haya vivido, considero que no hay que decir un no rotundo. En ocasiones sí se puede creer en segundas oportunidades.

Entre los comentarios que ha recibido el vídeo en YouTube, hay un usuario que asegura que en España no se te valora lo suficiente, ¿compartes esa sensación?

No tengo esa sensación, gracias a Dios me va muy bien, pero sí que es cierto que tengo que trabajar mucho para que las cosas se den. Hay cosas que podrían ser un poco más fáciles, mismamente entre los medios de comunicación hay muchas envidias: si haces una entrevista con uno, inmediatamente hay otro que dice que no por haber hablado con la competencia. No debería ser así. Cuando uno es bueno haciendo su trabajo, hay espacio para todo. Es patético que pase esto en la actualidad, y sucede. Eso afecta a los artistas.

Otra canción que ha triunfado es 'La putukita', junto a María Peláe. ¿Cómo surgió esa colaboración?

Es una rumba espectacular, muy de la vieja escuela, me encanta porque yo ten-

go ese punto folclórico. Me escribió María para decirme que tenía este tema, que lo escuchara a ver qué me parecía para hacer una colaboración. Inmediatamente nos pusimos en marcha. Es un tema que ha calado muy bien.

María Peláe fue precisamente una de las participantes en la última edición del Benidorm Fest. ¿Te gustaría vivir algún día esa experiencia?

Sé que la gente está como loca, sobre todo los 'eurofans', para que me presente, pero es cierto que en estos últimos años he trabajado mucho y no he tenido el tiempo para suficiente para preparar algo con lo que yo vaya convencida. Pero bueno, ya se dará, todo llegará.

¿Cómo va a influir en las fechas de la gira la maternidad?

Mucha gente cuando se enteró de que estaba embarazada entró en pánico, pensaban que iba a dejar de cantar, incluidos los promotores. Estoy perfectamente, he trabajado durante todo el embarazo porque soy una persona muy activa, estoy acostumbrada a hacer ejercicio. He tenido un embarazo muy bueno. Después de ser madre, como todo el mundo, tengo a mi familia, a su papá, nos iremos turnando, en definitiva, lo que es la vida, porque el artista no deja de ser una persona. Quiero decir con esto que debemos normalizar que el artista haga su vida y que, formar una fa-

"GRACIAS A DIOS ME VA BIEN, PERO TENGO QUE TRABAJAR MUCHO PARA QUE LAS COSAS SE DEN"

"DE ALGUNA FORMA, MI BEBÉ TAMBIÉN HA VIVIDO ESTAR SOBRE LOS ESCENARIOS EN 2023"

milia, no impide que haga bien su trabajo, para nada. Siempre que esté bien de salud, he trabajado y trabajaré.

Muchas mujeres denuncian que la carrera profesional es casi incompatible con la maternidad. ¿Sucede esto en la industria musical?

El tiempo perfecto no existe, pero hay cosas en la vida que no deben basarse en que llueva a gusto de todos, sino que lo haga a gusto tuyo. Cuando pasa el tiempo, no se está siempre sobre el escenario, tú tienes tu vida y necesitas que sea como a ti te apetece. Yo estoy en una edad buenisima, me siento físicamente muy fuerte, arrolladora. Ahora era el momento. Me encanta dar el ejemplo de que estar embarazada no es estar impedida, siempre que estés bien de salud y vigilada por los médicos; es necesario seguir haciendo las cosas en las que crees. Me llena de alegría saber en todos los escenarios que estuve el año pasado, de alguna forma mi bebé también ha estado viviendo eso.



AGENDA CULTURAL | EVENTOS EN LA REGIÓN



DE ÉXITO EN ÉXITO: Bajo la dirección de Marta Poveda la compañía Fundación Siglo de Oro presenta 'La francesa Laura', una obra inédita de Lope de Vega que, tras su estreno mundial el pasado mes de diciembre en Teatros del Canal recalará en el madrileño Corral Cervantes antes de iniciar la gira que la llevará por distintos destinos. Este texto fue descubierto en los fondos de la Biblioteca Nacional de España por los investigadores Álvaro Cuéllar y Germán Vega.

MADRID >> Corral Cervantes | De miércoles a domingos hasta el 31 de marzo | Precios: a partir de 14 euros



OTRA VISIÓN DE 'LA PRINCESA Y EL DRAGÓN': En esta historia, ella es la heroína. Una princesa llena de coraje; un jardinero que querría ser un valiente caballero pero es un tipo sensible; un rey que se queja mucho de la comida pero nunca cocina; y un dragón que parece una bestia malvada.

BOADILLA DEL MONTE >> Auditorio Municipal | Sábado 2, 18 horas | Precio: 5-10 euros



EL PODERÍO DE LA DANZA: 'Odissea' es un espectáculo de danza contemporánea para ocho bailarines, creado con la intención de llevar al espectador a experimentar un viaje poético a través del movimiento y la imagen y de los cuerpos y la expresión de los bailarines.

SS. REYES >> Teatro Adolfo Marsillach | Sábado 2, 20 horas | Precio: 18 euros



GENIOS CON RITMO: Orthemis Nova ofrece 'Desconcerto', un concierto teatral lleno de humor dirigido por Jordi Purti con una historia de amor y desamor, una lucha de virtuosismo y versiones curiosas de directores como Mozart.

LAS ROZAS >> Auditorio Joaquín Rodrigo | Sábado 2, 20 horas | Precio: 5 euros



CAPITALISMO PURO: 'Las que limpian' es una sátira utópica inspirada en la lucha organizada de las camareras de piso de los hoteles por conseguir unos derechos laborales y sociales justos. Frente a ellas, la avaricia voraz de los propietarios de las cadenas hoteleras.

COSLADA >> Teatro Municipal | Sábado 2, 19 horas | Precio: 10 euros

'LA VIDA ES SUEÑO', DESDE OTRO PRISMA

El director Declan Donnellan y el diseñador Nick Ormerod imprimen su espíritu a esta obra de Calderón de la Barca.

POZUELO >> MIRA Teatro | Sábado 2, 19:30 horas | Precio: 18 euros

MIRADAS FEMENINAS DE OTRAS DÉCADAS

'El manual de la buena esposa' repasa vida de nuestras madres y abuelas en la España de los años 40, 50 y 60.

GETAFE >> CC La Alhóndiga | Sábado 2, 18 horas | Entrada libre

EL TEATRO SE VUELCA CON LA HISTORIA FEMENINA

'Historia de mujeres contada por mujeres con historia' es una representación teatral divulgativo.

TRES CANTOS >> Auditorio Municipal | Domingo 3, 18 hrs | Entrada libre

UN REPASO AL TALENTO DE ISABEL QUINTANILLA

Exposición monográfica de la autora madrileña, figura clave del realismo contemporáneo español.

MADRID >> Museo Thyssen | Hasta el 2 de junio | Precio: 9-13 euros

**TERAPÉUTICO:**

Arias no duda en asegurar que escribir este libro le ha ayudado a "ver la vida con más ilusión"

ISABEL ARIAS

"No hay una forma única de ver el amor, por eso hay diferentes relaciones"

La autora burgalesa publica su primera novela, 'Cuando volvamos a vernos' (Planeta), una oda a la esperanza y el optimismo ambientada en París y Londres

ENTREVISTA DE **F. Q. SORIANO** (@FranciscoQuiros) | FOTO DE **CARLOS RUIZ B. K.**

Los libros y la literatura pueden ser una fuente de conocimiento o, simplemente, una vía para el mero entretenimiento. A estos fines une Isabel Arias uno más: "Los libros me han parecido siempre una forma de viajar desde el sofá de casa como ninguna otra". La autora burgalesa anima a los lectores a sacar un billete para dos de las ciudades europeas más fascinantes, Londres y París, de la mano de su primera novela, 'Cuando volvamos a vernos' (editorial Planeta). En ella cuenta la historia de Isabelle, una

"LOS LIBROS SIEMPRE ME HAN PARECIDO UNA FORMA DE VIAJAR DESDE EL SOFÁ"

"HE QUERIDO TRANSMITIR EL ESPÍRITU Y LA ILUSIÓN DE LOS NUEVOS INICIOS"

mujer enamorada de ambas ciudades y que es una apasionada de las librerías.

Esos gustos e incluso el nombre invitan a pensar en que la protagonista es una especie de alter ego, una idea que la autora matiza: "Es una novela de ficción, la historia no es real, pero la protagonista sin duda tiene mucho de mí. Las dos hemos atravesado momentos duros en nuestra vida y hemos conseguido rehacerlas. Es un poco lo que he intentado hacer en esta novela, transmitir el espíritu de los nuevos comienzos".

Paralelismos

Ese optimismo y luminosidad son los principales posos que deja una trama en la que, sin embargo, tiene como punto de partida una situación trágica, otro punto en común con la propia Isabel Arias. "Yo también perdí a mi marido, fue en 2020, cuando nos acababan de confinar", confiesa la autora, quien recupera la sonrisa para aclarar que "cada una hemos ido por nuestro lado, yo no me he trasladado a París, tristemente, ni trabajo en una librería. Ella vive una historia apasionante que no me importaría, en absoluto, vivir". La capital francesa tiene mucho peso

INTRAHISTORIA

Una pasión que lleva dentro desde la infancia

Aunque se dedica profesionalmente al Derecho, Isabel Arias escribe desde hace años guías de viaje que se pueden consultar en su perfil de Instagram @viajesdelibro.

Este es un reflejo de que la pasión por contar historias siempre ha estado presente en su vida. "Cuando una cumple un sueño que tiene desde niña, es fascinante. El día que salí a la venta me desperté muy temprano por los nervios, y eso que no soy de madrugar. Es una sensación maravillosa, indescriptible", asegura. Fan de la literatura francesa y española y de autores como Agnès Martin-Lugand o Máximo Huerta, Arias pide como deseo para el futuro "continuar escribiendo". Aunque es una tarea solitaria, me encanta, se me pasan las horas volando mientras escribo", apunta.

"PARÍS ES EL EPICENTRO DE LA CULTURA Y LAS ARTES, ES UNA CIUDAD INFINITA"

"CON 20 AÑOS QUIERES DISFRUTAR, NO PIENSAS ADÓNDE VA UNA RELACIÓN"

en la novela porque la autora se define como una gran admiradora de esta ciudad. "Como dijo Enrique Vila-Matas, París no se acaba nunca. Es el epicentro del mundo de la cultura, de las artes, de la Historia también, es una ciudad infinita".

Coincidencias al margen, 'Cuando volvamos a vernos' es, ante todo, un canto a la ilusión, a la confianza en las segundas oportunidades y, cómo no, al amor. Sobre este ingrediente, casi indispensable en el mundo literario, Isabel Arias ha querido aportar un enfoque personal: "Hay diversas historias de amor en la novela. Para mí es importante porque, a pesar de que mis padres llevan casados toda la vida, nunca he creído en el amor eterno. Era importante dejar entrever que hay diferentes formas de ver las relaciones y el amor, que a veces estás muy enamorado de una persona pero se cruza en tu camino otra, eso es que nos puede pasar a cualquiera. No hay una forma única de ver el amor".

La protagonista de la novela, Isabelle, llega a esos conflictos sentimentales cerca de los 40 años, una elección que, por supuesto, no es trivial. "Quería construir un personaje no adolescente. Me parecía importante situar a la protagonista en esa edad para demostrar que da igual, siempre se puede ver como un nuevo comienzo, siempre se puede empezar de nuevo", explica la autora, quien reflexiona sobre la visión bien diferente que supone, tanto en la vida real como en la ficción, una relación amorosa en distintos momentos vitales: "Cuando tienes 20 años no te importa tener una relación que no sabes si va a algún sitio concreto, solo te preocupa estar bien, disfrutar. Cuando tienes más años te lo tomas de otra manera, tienes las cosas más claras".



CRUCIGRAMA BLANCO

| | | | | | | | | | |
|----|---|---|---|---|---|---|---|---|----|
| 1 | 2 | 3 | 4 | 5 | 6 | 7 | 8 | 9 | 10 |
| 1 | | | | | | | | | |
| 2 | | | | | | | | | |
| 3 | | | | | | | | | |
| 4 | | | | | | | | | |
| 5 | | | | | | | | | |
| 6 | | | | | | | | | |
| 7 | | | | | | | | | |
| 8 | | | | | | | | | |
| 9 | | | | | | | | | |
| 10 | | | | | | | | | |

Horizontales:

1. Acabar del todo con algo. 2. Integrantes de un pueblo amerindio del Norte del Misisipi. Da dote a la mujer. 3. Common Language Runtime. Voz de mando. En Inglaterra se toma mucho a las 5 de la tarde. 4. Máximo organismo del fútbol europeo. Multinacional francesa de restauración comercial y servicios de alimentación para empresas. 5. Acrónimo de Pedro Ximenez. Territorio que limita con la parte meridional del desierto del Sáhara, desde Mauritania al Chad. España. 6. Un romano. Acerca y retiene en virtud de sus propiedades físicas. Suma latina. 7. Hombre diestro en mecanografía. 8. Materia de que se trata. Diminutivo de Samuel. 9. Joseph para los amigos. Cero. Unidad de fuerza en el sistema cegesimal. 10. Oxígeno. Pedazos de tabla estrechos que sirven para hacer marcos.

Verticales:

1. Porción de saliva que se expela de una vez. 2. Producto a base de soluciones de silicato que penetra en las porosidades del sustrato y las sella. Hago en el horno. 3. Carrera de caballos en la que el público puede apostar. Adj. dem. espacial o temporalmente alejado de la persona que habla y de la persona con quien se habla. 4. Fue mi marido ahora es mi... Estación de esquí en el Pirineo de Huesca. La vocal más vertical. 5. Sistema criptográfico de clave pública. Aros pequeños. 6. Mil romanos. Vuelvo a hacer lo que ha habia hecho. Tarragona. 7. Marchad. Pasear la vista por un texto comprendiendo su significado. Nota musical. 8. Crema tópica antibacteriana, antimicótica y antiinflamatoria. Vulgarismo para "así" 9. Que niega la existencia de Dios. Robe, hurte. 10. Deidad egipcia. Vasija de vidrio ancha en su fondo que va estrechándose hacia la boca.

SUDOKUS

| | | | | | | | | |
|---|---|---|---|---|---|---|---|---|
| | | 6 | 7 | | | | | 9 |
| 9 | | 7 | 8 | | | 3 | 6 | 4 |
| 3 | | 4 | 2 | | | 1 | 7 | |
| 6 | 9 | 2 | | | 8 | 4 | | 3 |
| | | | 9 | | | | | 8 |
| 5 | 4 | | | | | | | 1 |
| 2 | 6 | 9 | | | 1 | | 4 | 7 |
| | | | | 2 | 7 | | | |
| | | 3 | | | 6 | | 1 | |

| | | | | | | | | |
|---|---|---|---|---|---|---|---|---|
| 8 | 3 | | | 9 | 7 | | 5 | 6 |
| | | | 1 | | 5 | 2 | | |
| | | 6 | | | 4 | 7 | | |
| | | 2 | 3 | 1 | 8 | 9 | 6 | |
| | 6 | | | | 2 | | | |
| 4 | | 8 | | | 6 | 5 | | |
| | | 5 | | | | 3 | | 2 |
| | 9 | | 7 | 8 | | | 1 | |
| | | | | | | | | |

Cómo jugar:

Complete el tablero de 81 casillas (dispuestas en 9 filas y columnas). Deberá rellenar las celdas vacías con los números que van del 1 al 9, de modo que no se repita ninguna cifra en cada fila ni en cada columna o cuadrado.

SOLUCIONES

| | | | | | | | | | |
|-------------|---|---|---|---|---|---|---|---|---|
| CRUCIGRAMA: | S | E | N | O | I | S | I | T | O |
| | V | N | I | O | E | O | F | | |
| | W | A | S | O | I | N | S | V | A |
| | O | F | R | G | I | N | O | S | V |
| | O | V | E | A | V | A | T | | |
| | E | T | H | A | S | X | P | | |
| | R | O | T | E | J | V | J | | |
| | B | | | | | | | | |
| | V | I | O | S | X | N | I | S | |
| A | R | | | | | | | | |
| | | | | | | | | | |

| | | | | | | | | |
|---|---|---|---|---|---|---|---|---|
| 9 | 6 | 7 | 5 | 2 | 1 | 8 | 4 | 3 |
| 2 | 8 | 3 | 4 | 6 | 5 | 7 | 9 | 1 |
| 1 | 5 | 4 | 2 | 3 | 7 | 6 | 8 | 9 |
| 8 | 3 | 6 | 9 | 7 | 5 | 2 | 4 | 1 |
| 7 | 2 | 1 | 8 | 9 | 6 | 5 | 4 | 3 |
| 5 | 4 | 6 | 8 | 7 | 3 | 2 | 9 | 1 |
| 3 | 6 | 7 | 5 | 2 | 1 | 8 | 4 | 9 |
| 4 | 1 | 8 | 9 | 6 | 5 | 7 | 3 | 2 |
| 2 | 8 | 3 | 4 | 6 | 5 | 7 | 9 | 1 |

| | | | | | | | | |
|---|---|---|---|---|---|---|---|---|
| 4 | 7 | 3 | 6 | 5 | 9 | 8 | 2 | 1 |
| 6 | 5 | 9 | 8 | 7 | 1 | 2 | 4 | 3 |
| 2 | 8 | 3 | 4 | 6 | 5 | 7 | 9 | 1 |
| 8 | 3 | 6 | 9 | 7 | 5 | 2 | 4 | 1 |
| 7 | 2 | 1 | 8 | 9 | 6 | 5 | 4 | 3 |
| 5 | 4 | 6 | 8 | 7 | 3 | 2 | 9 | 1 |
| 3 | 6 | 7 | 5 | 2 | 1 | 8 | 4 | 9 |
| 4 | 1 | 8 | 9 | 6 | 5 | 7 | 3 | 2 |
| 2 | 8 | 3 | 4 | 6 | 5 | 7 | 9 | 1 |

EMERGENCIA HAMBRE 270 millones de personas no tienen alimentos suficientes para sobrevivir

20 PAÍSES EN ALERTA Colabora en accioncontraelhambre.org

ACCIÓN CONTRA EL HAMBRE

TEATROS

Teatro Reina Victoria
Director: Jesús Cimarro
DEL 21 DE FEBRERO AL 14 DE ABRIL

LOLA HERRERA
LOLA BALDRICH ANA LABORDETA

ADICTOS
"JUGANDO A SER DIOS"
DE DANIEL DICENTA HERRERA Y JUANMA GÓMEZ

PRODUCTOR: JESÚS CIMARRO
DIRECCIÓN: MAGÜI MIRA

entradas: www.elteatroreinavictoria.com

Compra tu abono y consulta condiciones en www.teatrolatina.es, www.teatrobellasartes.es o www.elteatroreinavictoria.com

ABONOS PENTACIÓN
¡Abónete a la mejor oferta cultural de Madrid!

ABONO PLATA 2023-2024
ABONO ORO 2023-2024
ABONO DIAMANTE 2023-2024



crito esta letra. Parecía premonitorio”.

A fuego lento

‘Esto no es amor’ forma parte de un nuevo álbum, ‘Infinito’, que responde, en buena parte, a su forma de hacer las cosas. “He ido siempre a mi manera, hay compañeros que ya tienen doce discos; este es el cuarto mío. Soy una persona muy tranquila. Mi tercer disco lo publiqué en 2006 o 2007 y, a partir de ahí, mi hermano enfermó y acabó muriendo de cáncer, yo estuve

“TUVE LA SUERTE DE PODER PARAR PARA DISFRUTAR CON LA PATERNIDAD”

“LA INOCENCIA DEL COMIENZO FUE LO MEJOR DE ‘OT’, LUEGO TODO CAMBIÓ”

ALEJANDRO PARREÑO

“La fama no me atrae, sólo pido que tenga salud y música en mi vida”

El artista valenciano presenta ‘Esto no es amor’, nuevo adelanto de su próximo álbum, ‘Infinito’ • Repasa su experiencia en ‘OT’ y analiza los cambios en la industria

ENTREVISTA DE F. Q. SORIANO (@FranciscoQuiros) | FOTO DE KELMI BILBAO

Se considera una persona “no muy ambiciosa”. Por eso, cuando a Alejandro Parreño le preguntamos por sus deseos de cara al futuro no formula sueños rimbombantes: “Simplemente quiero hacer conciertos. El padre de un amigo mío, que tiene 70 años, va con su mujer por los garitos cantando como un dúo cualquiera. Con eso me conformo, no necesito nada más. La fama no es algo que nunca me haya atraído, música y salud, no pido nada más en mi vida”. Quizás por eso, por tener los pies en la tierra, el artista valenciano mira más al presente que a tiempos futuros, y eso

pasa por su nuevo single ‘Esto no es amor’, una canción que guarda una anécdota bastante curiosa. “Es un tema muy movido que habla de relaciones tóxicas, algo que está muy de moda”, pero, lejos de lo que pudiera pensarse, no está basada en una vivencia personal, al menos en su origen: “Es cierto que a veces compongo cosas que me han pasado a mí mismo, pero también hay temas que no tienes por qué haber vivido en primera persona. Acabé metiéndome en una relación tóxica, pero después de haber es-

CRÍTICO:
Sin caer en la añoranza, Parreño asegura no entender que “haya canciones que lo peten a base de autotune”.



cuidándole. También fui padre, tuve la suerte que mucha gente no tiene de pasar tiempo con mi hijo gracias a unos ahorros que tenía”, valora.

Un poco antes, concretamente en 2001, el nombre de Alejandro Parreño dejó de ser anónimo gracias al boom que supuso la primera edición de ‘Operación Triunfo’. De su paso por la academia se queda con “algunas herramientas” que le han servido en su carrera y “con lo mejor y lo más inocente, que fue cuando estábamos dentro, cuando no teníamos ni idea de toda la locura que se estaba viviendo en el país, no había comparativas, algo que cambió después, los medios y las propias familias empezaron a intoxicar. Creo que eso nos afectó a todos”, recuerda.

Más de dos décadas después, hace una “valoración muy positiva” de toda su carrera, al tiempo que mira con cierta preocupación a la revolución tecnológica: “Creo que se va a perder la autenticidad del arte con la IA, va a ser un follón”, zanja.

