

Gente

AÑO 17, NÚMERO 719
DEL 10 AL 17 DE NOVIEMBRE DE 2023

madrid

ALCOBENDAS | LA MORALEJA | SAN SEBASTIÁN DE LOS REYES

MUYFAN | ENTREVISTA | PÁG. 12

"Se acusa muy rápido de fascismo"

El cantante **Pitingo** pone el broche a su gira 'Soulería de ida y vuelta' con un concierto en el WiZink Center que recauda fondos para Fundación Prodis



VENDE TU CASA Y VIVE EN ELLA TODA LA VIDA



ROAL SERVICIOS INMOBILIARIOS
Avda. de Murcia, 5 - Local 1 - 28702 San Sebastián de los Reyes, Madrid
info@roalserviciosinmobiliarios.com

Libros Compra-Venta

Con su pedido obtendrá un 10% de descuento con el código **ALCANAGEN**

Antiguos y Modernos



COMPRAMOS LIBROS Y BIBLIOTECAS A DOMICILIO
Hacemos envíos a todo el mundo

www.librosalcaná.com
info@libros-antiguos-alcana.com

912 204 263 - 629 240 523 - 617 335 988
C/ Marqués de Viana, 52 - 28039 Madrid Tetuán

ACTUALIDAD | PÁG. 3

Transportes promete 7.116 millones para Cercanías

El Ministerio asegura que el 68% de las 138 obras ya se ha puesto en marcha • La Comunidad de Madrid critica el estado y los retrasos en la red de la región

ACTUALIDAD | PÁG. 4

El TC avala el impuesto estatal a los millonarios

El Constitucional rechaza el recurso de la Comunidad, que ahora quiere gestionarlo



LOCAL | PÁG. 8

Sanse seguirá ligada al sistema VioGén

Esta semana, el concejal de Seguridad de San Sebastián de los Reyes, Carlos Bolarín, visitó la Delegación del Gobierno • En esta reunión se sentaron las bases para la renovación del convenio del sistema VioGén, que realiza un seguimiento integral de las mujeres víctimas de esta violencia

DEPORTES | PÁG. 10

El Fernando Martín reedita el derbi

La séptima jornada de la LEB Oro depara un encuentro entre el Baloncesto Fuenlabrada y el Movistar Estudiantes • Será la primera vez que se vean las caras en esta categoría

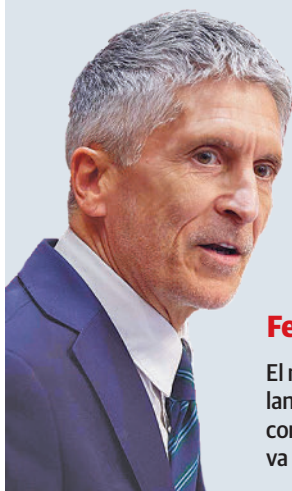

LA FRASE

"Si son 90.000 migrantes en cinco años, no está mal"

Fernando Grande-Marlaska

El ministro del Interior en funciones hizo balance en el Senado de política migratoria, comparando con Italia, que "en este año lleva 150.000 entradas irregulares".

LA CIFRA

15,3°

El calentamiento, más global

El de este 2023 fue el mes de octubre más cálido a nivel mundial, con 15,3°, 0,4° más que el anterior récord. Así, el presente año ya apunta al más caluroso de la historia.

EL PERSONAJE



El peso de una acusación

El actor Juan José Ballesta se defiende de la acusación de haber agredido sexualmente a una mujer: "Estoy tranquilo, no conozco a esa mujer".

EDITA:
GENTE EN MADRID, S.L.

EDITOR:
FERNANDO IBÁÑEZ

COORDINADORES
DE REDACCIÓN:
FRANCISCO QUIRÓS
JAIME DOMÍNGUEZ

FOTOGRAFÍA:
CARLA FLECHA

JEFE DE MAQUETACIÓN:
CARLOS ZUGASTI

MAQUETACIÓN:
ENRIQUE ALONSO

JEFE DE MARKETING:
RAFAEL VARA

COORDINADORA
DE PUBLICIDAD:
ANA SÁNCHEZ

DISEÑO GRÁFICO:
PATRICIA MARTÍNEZ

DPTO. COMERCIAL:
ÓSCAR BALLESTEROS
RAFAEL GARCÍA
PACO MARTÍN
ALBERTO REBOLLEDO

REDACCIÓN:
CONDE DE PEÑALVER, 17
1A PLANTA
28006, MADRID

TELÉFONO:
91 369 77 88

PUBLICIDAD:
comercial@genteenmadrid.com

TELÉFONO:
663 56 77 17

CONTROLADO POR:



EL PERIÓDICO GENTE
NO SE RESPONSABILIZA
NI SE IDENTIFICA CON
LAS OPINIONES QUE SUS
LECTORES Y COLABORADORES
EXPONGAN EN SUS CARTAS
Y ARTÍCULOS



Carga policial en Madrid | EUROPA PRESS

EL APUNTE

Policía, Monarquía y la doble vara de medir

Parece que finalmente Pablo Motos va a tener razón: resulta realmente complicado sentirse orgulloso de la situación que atraviesa nuestro país. Un presidente que usa los principios de Groucho Marx respecto a la amnistía, una oposición que, en algunos casos, alienta las protestas en las calles (aun siendo violentas) y, en otros, dice no estar a favor "pero"... Hasta al mismísimo Valle-Inclán le hubiera sobrepasado tanto serpiente.

Claro, que todo este follón no solo retrata a la clase política, sino a una parte de la sociedad. Las protestas actuales tienen base legítima (¿Alguien en su sano juicio podría hacer borrón y cuenta nueva respecto a los hechos de 2017 en Cataluña?), pero tampoco se puede obviar que son un importante y peligroso caldo de cultivo para la extrema derecha. Es curioso que muchos de los que justificaron la represión policial en situaciones como 'Rodea el Congreso' ahora pongan en su diana particular a las fuerzas de seguridad. Una deriva similar tiene la posición de Felipe VI, aplaudido tras su discurso sobre el referéndum de Cataluña y tachado estos días de cómplice del 'sanchismo'. Hipocresía o disensión con las reglas del juego cuando éstas no te favorecen, llámenlo como quieran.

LA FOTO DE LA SEMANA



El descontento viaja desde Ferraz a Gran Vía

Madrid ha sido escenario esta semana de diversas protestas contra la posible amnistía a los participantes en los actos acaecidos en Cataluña en 2017. El primer punto de manifestación fue la calle Ferraz, donde está la sede del PSOE, pero el martes 7 se trasladó también a Gran Vía.

EL SEMÁFORO



Rodalies, un gran agravio comparativo

La cesión del servicio de Cercanías de Cataluña ha puesto en pie de guerra a los sindicatos de Renfe y Adif, que han convocado varios días de huelga. El resto de Autonomías, a la expectativa.



Dimisión forzosa en el país vecino

Un político que dimite en la Península Ibérica. El líder del Gobierno portugués, António Costa, deja su cargo, eso sí, tras ser acusado de prevaricación, corrupción y tráfico de influencias.

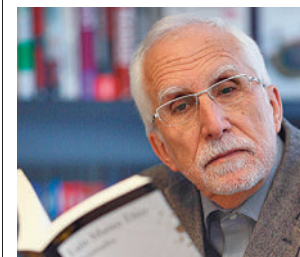

El Cervantes escribe otra línea del palmarés

Luis Mateo Díaz ha sido distinguido con el premio Cervantes por ser "uno de los grandes narradores de lengua castellana, heredero del espíritu cervantino y escritor frente a toda adversidad".



@gentedigital



Tren de Cercanías en la red de la Comunidad de Madrid EUROPA PRESS

Transportes promete 7.116 millones para la red de Cercanías

El Ministerio señala que ya se ha iniciado el 68% de las actuaciones • Entre ellas están las nuevas estaciones de Pinto, Parla o Tres Cantos y la remodelaciones de Móstoles-El Soto, Alcalá de Henares, Recoletos o Méndez Álvaro

GENTE
@gentedigital

Adif y Renfe tienen previsto realizar 138 actuaciones de mejora en la red de Cercanías de Madrid a corto y medio plazo. El Ministerio de Transportes ha señalado esta semana que planea invertir 7.116 millones de euros en estas actuaciones, de las que el 68% ya están en marcha. Un importante peso en ese presupuesto juegan los 2.924,9

millones de euros ya movilizados por Renfe y que incluyen la compra de 211 trenes, actualmente en fase de fabricación, además de mejora de estaciones y aparcamientos, la fiabilidad del material rodante, de las instalaciones de mantenimiento y de los sistemas de información.

En cuanto a Adif, tiene previstas 56 actuaciones a corto plazo entre las que figuran, ya en fase de contratación de obra, proyectos como la implantación del esquema

138

Obras
Serán las que se lleven a cabo en la red madrileña de Cercanías

211

Trenes nuevos
Son los que ya se están fabricando para entrar a dar servicio en la región

4+4+2 en estación de Atocha-Cercanías, las nuevas estaciones de Parla Norte y de La Tenería en Pinto, la renovación de la vía Fuencarral-Tres Cantos o la rehabilitación del tramo Cercedilla-Cotos.

En ejecución

Además, en ejecución están ya actuaciones como la renovación de la señalización en la red de cercanías en la zona norte y en la zona noreste, la reforma del edificio de viajeros, instalación de as-

ensores y mejora de andenes en la estación de Alcalá de Henares o las mejoras de accesibilidad y evacuación en la estación de Recoletos.

A medio plazo, el gestor ferroviario planea otras 59 actuaciones, entre las que sobresalen, ya en fase de contratación, los proyectos de las nuevas estaciones de Fuencarral-Malmea, obras incluidas en el proyecto Madrid Nuevo Norte y cuyo coste estimado superará los 85 millones de euros, y de Paseo Imperial, ubicada en el denominado 'Pasillo Verde Ferroviario', entre las estaciones de Príncipe Pío y Pirámides, por donde se da servicio a las líneas de cercanías C-1, C-7 y C-10.

También en fase de redacción están la construcción de la nueva estación de Tres Cantos Norte y la remodelación y modernización de las de Móstoles-El Soto y Méndez Álvaro.

INCIDENCIAS

La Comunidad critica el mal funcionamiento del servicio

A pesar de las cifras presentadas por el Ministerio de Transportes, desde la Comunidad de Madrid se sigue denunciando el mal funcionamiento de la red y reclamando un incremento de la inversión. Según los últimos datos facilitados por el consejero de Transportes, Jorge Rodrigo, el número de incidencias en la red de Cercanías Madrid este año ya supone un aumento del 30% respecto a 2022 y las afecciones se han duplicado.

En la última reunión que mantuvieron ambas administraciones, el Gobierno regional pidió al Ejecutivo central que se haga cargo de la finalización de las obras de prolongación de Móstoles a Navalcarnero y de la recuperación del trayecto entre Pinto y San Martín de la Vega, que prestaba hasta 2012 servicio al Parque Warner. Ambas cuestiones están en estudio.

360 kilómetros

La red de Cercanías de Madrid cuenta con 9 líneas y más de 90 estaciones que cubren 360 kilómetros. Por ellas circulan más de 1.400 trenes que realizan más de 48.000 viajes al día. En 2022 transportaron a 225 millones de viajeros, a una media de 638.638 al día.

SUBVENCIÓN | CADUCA EL 31 DE DICIEMBRE

A la espera para prorrogar la ayuda al abono transporte

La Comunidad de Madrid renovará su 30% de rebaja si el Ministerio de Transportes prolonga la medida • Se contempla en los presupuestos

El consejero de Transportes de la Comunidad, Jorge Rodrigo, ha explicado que se encuentra a la espera del 'sí' definitivo por parte del Gobierno central para prorrogar la rebaja del abono transporte. "Estamos esperando definitivamente que nos

diga el Ministerio y en el caso de que subvencione, nosotros también", ha indicado Rodrigo. La ministra de Transportes, Movilidad y Agenda Urbana en funciones confirmó recientemente la intención del Gobierno de mantener en 2024 la re-



Viajeros madrileños en Cercanías EUROPA PRESS

ducción del precio de los abonos de transporte, en caso de renovarse el Ejecutivo con la coalición entre PSOE y Sumar.

El responsable madrileño de Transportes ha recordado que en el proyecto de presupuestos para el 2024 se ha reservado una partida para cubrir esta posibilidad. "El Gobierno regional, lo que ha hecho en el proyecto de presupuestos que hemos presentado en la Asamblea de Madrid, es contar y presupuestar, para el ejercicio 2024, la cantidad presupuestaria

para poder subvencionar dichas tarifas del transporte", ha indicado.

Guerra de Ucrania

La rebaja de abono transportes fue una de las medidas impulsadas por el Gobierno central tras la invasión de Ucrania por parte de Rusia y suponía una reducción del 30% que las autonomías podían incrementar. La Comunidad de Madrid amplió hasta el 60%, reducción que sigue vigente hasta final de año y está pendiente de prorrogarse a partir de esa fecha.



Manifestación contra la violencia de género EUROPA PRESS

La Policía sigue más de 10.000 casos de violencia de género

En la Comunidad de Madrid están dos de las 17 situaciones de riesgo extremo, las que más preocupan a las fuerzas de seguridad

E.P.

El Ministerio del Interior contabiliza un total de 82.649 casos de violencia de género con seguimiento policial en España, 10.056 en la Comunidad de Madrid, según la estadística de Viogen a fecha 31 de octubre de 2023. En la región madrileña hay 4.711 casos con nivel de riesgo no apreciado, 3.942 con nivel bajo, 1.274 con nivel medio, 124 con nivel alto y 2 extremo. Los casos inactivos son 121.159 y las víctimas totales 118.567.

Los casos de riesgo extremo por violencia de género son los que más preocupan a los efectivos de la Guardia Civil y el Cuerpo Nacional de Policía. En toda España hay 17. Por comunidades, exis-

ten tres en Andalucía, cuatro en las Islas Baleares, uno en Cantabria, cuatro en la Comunidad Valenciana, uno en Extremadura, dos en la Comunidad de Madrid y dos también en Murcia.

Menores

Mientras, en riesgo alto en toda España hay 961, en medio 13.350, en bajo a 32.262 y en riesgo calificado como no apreciado 32.059. La estadística también muestra que el número de víctimas de violencia de género registradas en el sistema policial son 676.153, un 7,3% superior a 2022, con 636.424. También contabiliza un total de 1.396 casos de menores en situación de riesgo, 9.764 en situación de vulnerabilidad.

GENTE

El Tribunal Constitucional (TC) ha avalado el impuesto a las grandes fortunas, que grava el patrimonio neto de las personas físicas de cuantía superior a los 3 millones de euros, al rechazar el recurso presentado por el Gobierno de la Comunidad de Madrid que preside Isabel Díaz Ayuso, por considerar que el nuevo tributo no invade competencias autonómicas ni resulta confiscatorio. La mayoría progresista del Pleno ha aprobado por 7 votos contra 4 la ponencia redactada por la magistrada María Luisa Balaguer.

El Ejecutivo madrileño defendía en su impugnación que el nuevo tributo podía vulnerar los principios de capacidad económica y no confiscatoriedad (alegando que los tipos del gravamen son muy altos); el de seguridad jurídica, por tener un grado de retroactividad que incide sobre situaciones ya existentes; y la autonomía política y financiera de las comunidades autónomas. También esgrimía que el nuevo impuesto se introdujo por vía de enmienda durante la tramitación de una proposición de ley que tenía otro objeto, así como una presunta vulneración de la reserva de ley orgánica en materia de cesión de tributos, en relación con el Impuesto sobre el Patrimonio (IP).

Atractivo fiscal

El Constitucional rechaza todas estas alegaciones. Así, empieza por asentar que "la queja real de la Comunidad de Madrid es que aquellos de sus residentes con un patrimonio superior a 3 millones de euros tendrán que pagar el nuevo impuesto estatal, con



Tribunal Constitucional

El Constitucional avala el impuesto a los millonarios

El Tribunal rechaza el recurso de la Comunidad de Madrid contra el tributo estatal a quienes tienen más de 3 millones de euros • Dice que no vulnera ninguna competencia regional

REACCIÓN

Díaz Ayuso tramitará una ley para quedarse con el tributo

Nada más conocer la decisión del Tribunal Constitucional, Isabel Díaz Ayuso señaló que su Gobierno va a tramitar de urgencia una nueva ley que les permita recaudar el impuesto a las grandes fortunas para que este se quede "en las arcas

madrileñas". "Nosotros esperábamos que nuestro recurso prosperase porque, además, ha ocurrido así en otros países, que donde se ha aplicado ha causado daños enormes", señaló Ayuso, que se mostró contraria al impuesto.

lo que Madrid pierde su atractivo fiscal para atraer dicha riqueza a su territorio", según ha informado el propio TC.

El tribunal responde que "este objetivo no puede impedir al Estado ejercer su competencia para establecer nuevos tributos", recordando que en el pasado "ya ha reconocido que el Estado puede ocupar un espacio fiscal autónomo para armonizarlo", por lo que "con mayor razón podrá hacerlo en su propio espacio fiscal, como es este".

Campaña para evitar los riesgos con la calderas de gas en invierno

La Comunidad anima a los ciudadanos a vigilar la rejillas de ventilación y el estado de la llama, además de no almacenar las bombonas

REDACCIÓN

La Comunidad de Madrid ha lanzado esta semana una nueva campaña informativa para un uso eficaz de las calderas de gas, que se difundirá hasta el próximo 10 de diciembre. El consejero de Me-

dio Ambiente, Agricultura e Interior, Carlos Novillo, señaló que el objetivo es "animar a los ciudadanos a vigilar las rejillas de ventilación, comprobando que la llama siempre sea azul y no amarilla, o evitar almacenar bombonas

en zonas que puedan alcanzar altas temperaturas". De este modo, ha señalado "se pueden evitar accidentes como explosiones o intoxicaciones por monóxido de carbono".

Época complicada

"Entramos ahora en una época complicada, el invierno, donde empiezan a activarse todas las calderas que calien-

tan los hogares y al uso también de otros sistemas alternativos de calefacción, y es muy importante que los ciudadanos conozcan los consejos básicos de seguridad en el uso del gas", indicó el consejero, que añadió que el gas es un combustible "muy seguro, pero lo hacemos seguro a través del trabajo que hacen las empresas con todas las revisiones obligatorias que hace también la Comunidad de Madrid a través de estas campañas y de sus inspecciones, que son muy necesarias".



Presentación de la campaña

MURPROTEC[®]
 Tratamientos definitivos contra la humedad

Cuidando de tu hogar, cuidamos de ti
Cuando tu casa y tú vivís
100% sin humedades,
os cambia la cara



 CONDENSACIÓN
  CAPILARIDAD
  FILTRACIONES



 Empresa líder del sector
 con certificación
 ISO 9001

Delegaciones Murprotec en: España, Portugal,
 Francia, Bélgica, Holanda, Italia, Suiza y Luxemburgo

Más de
65
 AÑOS DE
 EXPERIENCIA
 · DESDE 1954 ·



*Solicita tu diagnóstico gratuito,
 personalizado, in situ y sin compromiso*

900 30 11 30
www.murprotec.es

Madrid ya es sede candidata contra el blanqueo

REDACCIÓN

España ha presentado formalmente en Bruselas la candidatura de la ciudad de Madrid para acoger la Autoridad Europea contra el Blanqueo de Capitales y la Financiación del Terrorismo (AMLA, Anti-Money Laundering Authority).

Entre las fortalezas de la candidatura de Madrid destacan “la solidez del marco normativo e institucional de España en la prevención del blanqueo de capitales y financiación del terrorismo, de gran experiencia y reconocimiento internacional, que ha recibido las más altas valoraciones del Grupo de Análisis Financiero Internacional (GAFI), organismo de referencia en la materia”. Según las calificaciones de este organismo, España es el primer país de la Unión Europea en prevención del blanqueo de capitales y de la financiación del terrorismo gracias al uso de tecnologías innovadoras.

La región lidera el ranking nacional de eléctricos

E.P.

Los vehículos eléctricos representaban el 8,5% del parque móvil de la Comunidad de Madrid en 2022, siendo la región española donde tienen una mayor presencia, según los datos presentados esta semana por Unespa. En concreto, Madrid lidera la clasificación nacional con un amplio margen respecto a las siguientes comunidades, como Cataluña (5,1%) e Islas Baleares (4,55%).

En cuanto a las ciudades con más de 75.000 habitantes, destaca la implantación de estos vehículos en las localidades madrileñas de Las Rozas, Pozuelo de Alarcón, Rivas-Vaciamadrid o Alcobendas, además de los municipios catalanes de Sant Cugat del Vallès, Sant Boi o Mataró. Los propietarios son personas que realizan trayectos de ida y vuelta de varias decenas de kilómetros cada día.

GENTE
@gentedigital

El Consejo de Gobierno de la Comunidad de Madrid ha aprobado este miércoles el Proyecto de Ley de Economía Circular, que se ha remitido a la Asamblea para su aprobación y que previsiblemente entrará en vigor en 2024. Según explicó el consejero de Medio Ambiente, Interior y Agricultura, Carlos Novillo, esta normativa implantará “un nuevo modelo, pasando del lineal al de la reutilización y reciclaje, que maximiza el ciclo de vida de los materiales y previene la generación de residuos”. De este modo, se creará un sistema productivo y de consumo “más eficiente y respetuoso con el medio ambiente, en línea con las directrices que marca la Unión Europea”. Además, “permitirá avanzar hacia el vertido cero e incentivar la creación de nuevas oportunidades para las empresas y municipios”.

Desde el Ejecutivo madrileño han defendido que se trata de “una norma incentivadora, no impositiva, que evita burocracia y gastos innecesarios, ya que no requiere de un organismo adicional ni establece tasas ni impuestos agregados”. Busca beneficios ambientales, junto a

Una norma para reutilizar y generar menos residuos

La Comunidad de Madrid da el primer paso para la aprobación de la Ley de Economía Circular, que primará el reciclaje ● Ahora pasará por la Asamblea y entrará en vigor el año que viene



Rueda de prensa tras el Consejo de Gobierno

otros económicos, sociales y académicos. Asimismo, persigue “reforzar la seguridad jurídica, eliminar la hiperregulación, proteger el entorno, impulsar la sostenibilidad y generar empleo estable y riqueza”.

Municipios

En cuanto al apoyo a municipios y mancomunidades, el Gobierno regional apuesta por la construcción de instalaciones de tratamiento de desechos más grandes y modernas, financiando el 50% para responder a las exigencias fijadas por la UE.

Hay un apoyo explícito a las empresas para darles se-

EL GOBIERNO
ASEGURA QUE
SE TRATA DE
UNA NORMA
“INCENTIVADORA”

guridad jurídica y promover que instauren procesos medioambientalmente adecuados. Por ejemplo, permitirá que las cenizas de combustión de biomasa puedan usarse como fertilizante, que los recortes de poliestireno sirvan para la producción de aislantes en construcción o que con las virutas de madera se elaboren camas de ganado.



Terrazas de la Plaza Mayor

La hostelería prevé un repunte del 3% en este puente

AGENCIAS

Hostelería Madrid prevé que el Puente de la Almudena genere un impacto del 3% en los ingresos de la hostelería del centro de la ciudad, así como de los barrios de la periferia. Respecto al turismo, la asociación entiende que la festividad de la Almudena “no generará un impacto” en el sector, pero supone un atractivo para los visitantes que estén en Madrid.

La capital recibió en septiembre 896.000 turistas, lo que supone un ascenso del 9,6% con respecto al mismo mes del año pasado y alcanzar el máximo de la serie histórica en un mes de septiembre. Esta cifra sitúa el turismo en la capital por encima de los niveles prepandemia registrados en septiembre de 2019, según la Encuesta de Ocupación Hotelera publicada por el Instituto Nacional de Estadística (INE).

Arco Verde será una realidad en 2024

El corredor ambiental tendrá 200 nuevos kilómetros y unirá 25 municipios de la Comunidad con tres parques naturales

REDACCIÓN

La Comunidad de Madrid finalizará en 2024 el trazado del corredor medioambiental Arco Verde con la construcción de 200 nuevos kilómetros de zonas naturales. De este modo, 25 municipios ma-

drileños estarán conectados con entornos forestales, con el Parque Nacional de la Sierra de Guadarrama y con los tres grandes parques regionales: Cuenca Alta del Manzanares, Curso Medio del Río Guadarrama y Sureste.



Vía pecuaria de la Comunidad de Madrid

El proyecto incluye a Alcobendas, Alcorcón, Arganda del Rey, Boadilla del Monte, Colmenar Viejo, Coslada, Fuenlabrada, Getafe, Hoyo de Manzanares, Las Rozas de Madrid, Leganés, Madrid, Majadahonda, Mejorada del Campo, Paracuellos del Jarama, Parla, Pinto, Pozuelo de Alarcón, Rivas-Vaciamadrid, San Fernando de Henares, San Sebastián de los Reyes, Torreloñe, Tres Cantos, Velilla de San Antonio y Villaviciosa de Odón.

El presupuesto será de 2,5 millones de euros.

El teletrabajo se mantiene en casi la mitad de las empresas

Uno de cada tres madrileños trabaja desde su casa, la cifra más alta de toda España • Sin embargo, UGT denuncia que no se cumple con la normativa

GENTE
@gentedigital

El 48% de las empresas madrileñas permite el teletrabajo a sus empleados, lo que según las cifras ofrecidas por el Instituto Nacional de Estadística, es el dato más alto de toda España. La Comunidad Madrid se consolida como "la región española con más empresas que permiten el teletrabajo,

donde trabaja un mayor volumen y porcentaje de personas trabajadoras y donde se realiza con mayor frecuencia", señala el organismo estatal. Le sigue Cataluña, pero cuatro puntos por debajo, y la diferencia con respecto a la media nacional es de catorce puntos.

Esto significa que "uno de cada tres madrileños teletrabaja". El número de días que se teletrabaja a la semana

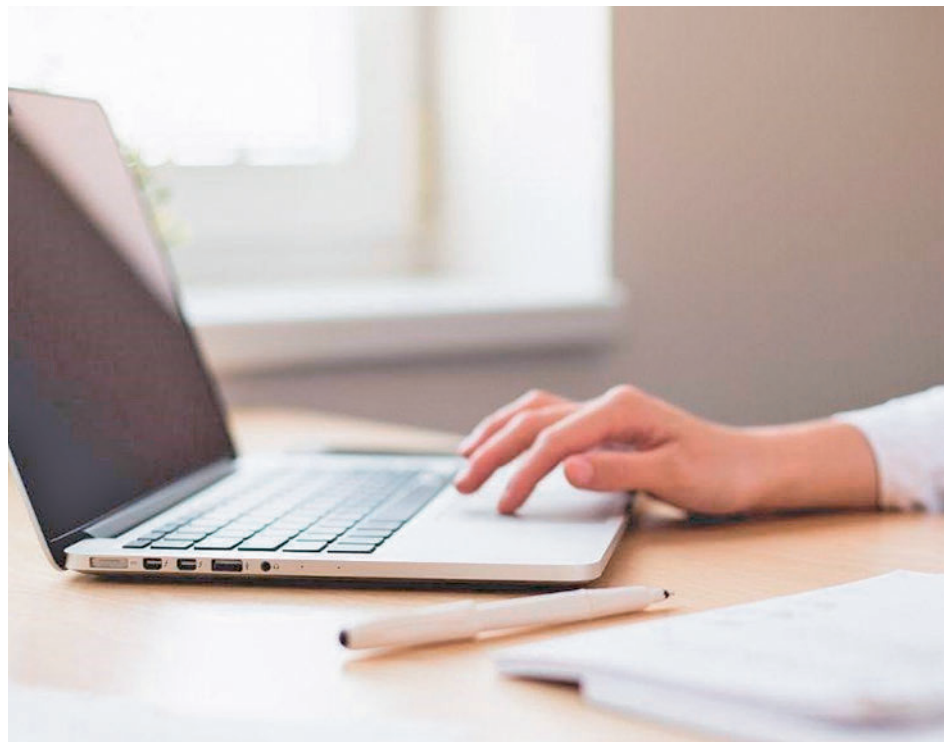

El teletrabajo está extendido en Madrid

2,6

Días a la semana
Es la media de jornadas que los madrileños trabajan desde su domicilio

también es el más elevado de España, con 2,6 días, lo que parece confirmar la estabilización del modelo híbrido.

Compensación
Sin embargo, el sindicato UGT señala que "existe un

sistemático incumplimiento de la ley del teletrabajo por parte de las empresas". "Según un estudio de la Consejería de Economía de la Comunidad de Madrid, el 60% de las personas con trabajo en remoto no reciben la compensación

económica que estipula la ley", ha indicado UGT, que añade que hasta "un 21% de las empresas madrileñas no ha proporcionado a sus empleados ni siquiera el imprescindible ordenador para trabajar a distancia".

CON TELETRABAJO

Solo cinco convenios firmados

Desde la publicación de este estudio, en la primavera de 2023, "apenas se han firmado cinco convenios colectivos en toda la Comunidad que regulen el teletrabajo tal y como estipula la ley", ha cuantificado UGT. Para el sindicato se trata de una "cifra ridícula que demuestra la nula intencionalidad de las empresas en cumplir con la norma reguladora". "La digitalización de la economía no puede sustentarse en la transgresión de las normas" añade.

Qué hacer en caso de diarrea, dolor abdominal y flatulencia

¡Los investigadores desarrollan un producto sanitario innovador!

Las molestias intestinales recurrentes, como la diarrea, el dolor abdominal y la flatulencia limitan la calidad de vida de muchas personas. Sin embargo, sólo unos pocos pueden hablar abiertamente de ello, y el tema se evita incluso entre amigos y conocidos. Para ello, los investigadores han desarrollado el innovador producto sanitario (Kijimea Colon Irritable PRO, disponible en farmacias), que por fin podría ayudarle.

Se estima que en España cerca del 20% de la población padece regularmente de diarrea, dolor abdominal, flatulencia o estreñimiento. Lo que muchos no saben: si las molestias se producen de forma recurrente, suele esconderse el síndrome de colon irritable detrás. En este caso, un producto sanitario desarrollado y probado para combatir estos síntomas (Kijimea Colon Irritable PRO, disponible en farmacia) puede ayudar.

Lo que revela la ciencia
Hoy en día, los científicos parten de la base de que una barrera intestinal dañada suele ser la causa de las dolencias intestinales recurrentes. Incluso la más mínima lesión en la barrera intestinal puede hacer que los agentes patógenos y las sustancias nocivas penetren en la pared intestinal, irriten el intestino y causen inflamación. Las consecuencias son múltiples: diarrea recurrente, a menudo

acompañada de dolor abdominal, flatulencia y, a veces, estreñimiento. Basándose en estos resultados, los investigadores han desarrollado el producto sanitario Kijimea Colon Irritable PRO. Las bifidobacterias únicas de la cepa HI-MIMBb75 (contenidas exclusivamente en Kijimea Colon Irritable PRO) se adhieren a las zonas dañadas de la barrera intestinal, como un parche protector. La idea es que, bajo este parche, la barrera intestinal

puede regenerarse, las molestias intestinales pueden desaparecer.

Lo que demuestra un estudio

Un estudio a gran escala sobre el colon irritable ha demostrado recientemente la eficacia de Kijimea Colon Irritable PRO para tratar la diarrea, el dolor abdominal, la flatulencia y el estreñimiento. El factor decisivo: la calidad de vida de los afectados también mejoró significativamente, por lo que lo recomendamos. Pruebas científicas concluyentes para una dolencia real muy común.

La imagen representa a una afectada. Kijimea Colon Irritable PRO cumple con la normativa vigente sobre los productos sanitarios. Se requiere un primer diagnóstico médico del colon irritable. CPSP21233CAT



En su farmacia:
Kijimea Colon Irritable PRO
(CN-195962.1)



www.kijimea.es

Anunciado en TV

Primeros pasos para renovar el convenio del sistema VioGén

El concejal de Seguridad, junto a representantes de la Policía Local, se reunió con el delegado del Gobierno en Madrid, Francisco Martín Aguirre

SS. REYES

REDACCIÓN
@gentedigital

Sucesos como el que tuvo lugar el pasado fin de semana en Getafe, que se saldó con el asesinato de una mujer de 39 años presuntamente a manos de su expareja, vuelven a poner de relieve que la violencia de género es una de las asignaturas pendientes.

Para hacer frente a este problema, las instituciones han puesto en marcha herramientas como el convenio de

colaboración entre las diferentes policías locales y el sistema VioGén de seguimiento integral de mujeres víctimas de violencia de género. San Sebastián de los Reyes es una de localidades adheridas a este acuerdo, que ahora está en fase de renovación.

Para conocer los pasos a dar, este martes 7 de noviembre, el concejal de Seguridad, Carlos Bolarín, mantuvo una reunión con el delegado del Gobierno en Madrid, Francisco Martín Aguirre. En dicho encuentro también estuvo presente la jefa de la Unidad de Coordinación contra la Violencia sobre la Mujer



La reunión se celebró en la Delegación del Gobierno

de la Delegación del Gobierno, Eva Corrales, quien se encargó de transmitir tanto al edil de San Sebastián de los Reyes como a varios representantes policiales los aspectos a tener en cuenta, siendo los más importantes la convocatoria de una Junta Local de Seguridad, la firma de un protocolo de coordinación y colaboración con Policía Nacional y la firma de un convenio con el Ministerio del Interior.

Este encuentro se enmarca dentro de la ronda de reuniones que el delegado del Gobierno en Madrid ha iniciado con alcaldes, alcaldesas y representantes de municipios de la Comunidad para que sus policías locales se integren en el sistema VioGén, mediante la firma de los correspondien-

tes protocolos y acuerdos de colaboración con la Secretaría de Estado de Seguridad o, si ya forman parte del mismo, para que renueven dicha firma.

“La incorporación de los Cuerpos de la Policía Local a esta herramienta de lucha contra la violencia de género permite una colaboración más estrecha con las Fuerzas y Cuerpos de Seguridad del

“LA INCLUSIÓN DE LA POLICÍA LOCAL ES CLAVE EN ESTA HERRAMIENTA”

Visión regional

Este encuentro se enmarca dentro de la ronda de reuniones que el delegado del Gobierno en Madrid ha iniciado con alcaldes, alcaldesas y representantes de municipios de la Comunidad para que sus policías locales se integren en el sistema VioGén, mediante la firma de los correspondien-

Estado para una protección integral más eficaz de las mujeres víctimas de esta violencia, de acuerdo con las medidas previstas en el sistema VioGén”, señalan desde la Delegación.

MÁS INFORMACIÓN

gentedigital.es

La actualidad de Sanse y Alcobendas, en nuestra web.



ESCENARIO DIAL DEPOL

Auditorio del Centro Joven
San Sebastián de los Reyes
Avenida de Valencia, 3
SAN SEBASTIÁN DE LOS REYES
23 noviembre 2023 | 20:00 h.

Apertura de puertas a las 19:30 h.

dial

ALGO QUE NOS UNE

MADRID NORTE | 102.3 FM

Patrocinan:



Cinco cámaras ya velan por la seguridad en La Granjilla

SS. REYES

AGENCIAS

El Ayuntamiento de San Sebastián de los Reyes ha instalado cinco cámaras inteligentes de vigilancia en La Granjilla, con el objetivo de “reforzar” y “mejorar” la seguridad en esta urbanización del municipio.

El Consistorio ha detallado que con este sistema de videovigilancia la Policía local contará con medios para “controlar la seguridad de la ciudad en tiempo real, durante las 24 horas del día”. En concreto, las cámaras instaladas en La Granjilla disponen de una cobertura visual de 360 grados y tienen un sistema de identificación de matrículas para “controlar a todos los vehículos que accedan a la urbanización”. El Ayuntamiento ha destacado que estos equipos son compatibles con el análisis forense de las imágenes.



Mario Suárez, rodeado de niños de la AD Alcobendas

Un gran homenaje para un canterano ilustre

ALCOBENDAS

GENTE

A pesar del frío reinante en la tarde del pasado viernes 3 de noviembre, la familia de la AD Alcobendas quiso dar un caluroso homenaje a uno de sus canteranos más destacados: Mario Suárez. El que fuera jugador del Atlético de Madrid, Real Mallorca o Rayo Vallecano, entre otros, fue el

gran protagonista de un acto en el que también estuvieron presentes la alcaldesa, Rocío García Alcántara; el presidente de la Real Federación Madrileña de Fútbol, Paco Díez; el concejal de Deportes de Alcobendas, Jesús Tortosa; y el presidente de la AD Alcobendas, Alberto Pérez Borrachero.

Además, se realizó la presentación de los 23 equipos con los que cuenta el club.

La Policía Local ya cuenta con nuevos refuerzos

Ocho agentes se han incorporado al Cuerpo tras realizar el periodo de prácticas

ALCOBENDAS

REDACCIÓN
@gentedigital

Tanto en la campaña electoral como tras su investidura como alcaldesa, Rocío García Alcántara marcó como uno de sus grandes objetivos mejorar y reforzar la seguridad en Alcobendas. En el camino para alcanzar esa meta, el nuevo equipo de Gobierno de la localidad ha anunciado esta semana dos novedades de calado.

La primera de ellas tiene que ver con la incorporación de ocho nuevos agentes (cinco varones y tres mujeres) a la plantilla del Cuerpo de Policía Local tras finalizar el semestre de prácticas en las calles de Alcobendas. Por este motivo, la alcaldesa mantuvo un encuentro con los nuevos agentes para darles la bienvenida y transmitirles “el apoyo y reconocimiento a la importante labor que realizan”. Por su parte, el concejal de Seguridad, Carlos Rodrigo, valoró que estos agentes “han superado con muy buena nota estas prácticas y, en su gran mayoría, pasarán a formar parte de la policía de barrio, sobre



La alcaldesa posa con agentes de la Policía Local

DE LAS NUEVAS
MOTOS, SEIS SON
PARA EL GRUPO
PUMA, DE ACCIÓN
INMEDIATA

todo de las unidades que patrullan a pie la ciudad”.

Además, Rodrigo también se pronunció sobre los planes de futuro del Ayuntamiento en materia de seguridad, entre los que contempla el refuerzo del servicio de la policía de barrio en los próximos meses, incrementan-

do el número de agentes destinados a patrullas a pie, especialmente en las zonas comerciales.

Modernización

En el acto de bienvenida a estos ocho nuevos agentes, el Consistorio de Alcobendas también dio a conocer las nuevas motocicletas que suponen una importante modernización de su flota. Se trata de ocho vehículos, de las cuales seis forman parte de la flota del grupo PUMA, la unidad motorizada que realizó 3.976 intervenciones el pasado año y que se dedica a la prevención, intervención inmediata y reacción en materia de seguridad ciudadana.

Estas motocicletas utilizan ruedas mixtas, tanto para carretera como para los parques y el extrarradio. Cuentan con todos los sistemas de seguridad y de asistencia a la conducción y van equipadas con un extintor y también con un desfibrilador. Además, dos de estos nuevos vehículos son eléctricos y se destinan a la patrulla de barrio del Distrito Norte, de modo que estos policías se desplazarán por este distrito de un modo no contaminante.

MÁS INFORMACIÓN

[gentedigital.es](https://www.gentedigital.es)

La actualidad de Alcobendas y Sanse, en nuestra web.



Un momento de la visita al centro

La Comunidad de Madrid invertirá más de 6 millones en Apadis

Así lo confirmó la consejera de Familia, Juventud y Asuntos Sociales durante la visita del pasado lunes • La inversión se contempla para dos años

SS. REYES

E. P.

La Comunidad de Madrid contribuirá con más de seis millones de euros en los próximos dos años al modelo residencial de la Asociación de Padres de Personas con Discapacidad de San Sebastián de los Reyes (Apadis), para favorecer el desarrollo de su actividad.

Así lo destacó la consejera de Familia, Juventud y Asuntos Sociales, Ana Dávila, durante su visita el pasado lunes 6 a las instalaciones de Apadis, donde también defendió que la Administración autonómica avanza en el desarrollo del programa ‘Mi casa: una vida en comunidad’, un

nuevo modelo residencial más reducido para personas con discapacidad intelectual que ofrece viviendas para pocos usuarios, con habitaciones individuales y espacios compartidos con todos los apoyos y cuidados que requieran. Dávila pudo conocer de primera mano la actividad que llevan a cabo los profesionales de este centro de San Sebastián de los Reyes y sus necesidades.

Gran apuesta

Como recordó la consejera, el Gobierno regional ha impulsado ya la creación de cinco de estos recursos, junto con varias entidades sociales integradas en Plena Inclusión Madrid que tienen disponibilidad de plazas públicas.

Arrancan los trabajos en la Dehesa Boyal

La Consejería de Medio Ambiente está realizando labores silvícolas • La leña que se genere será apilada para el aprovechamiento vecinal

SS. REYES

GENTE

Este miércoles daban comienzo los trabajos anunciados por la Consejería de Medio Ambiente, Vivienda y

Agricultura en el entorno de Dehesa Boyal, de San Sebastián de los Reyes. En concreto, se trata de un tratamiento silvícola en una superficie que ronda las 10 hectáreas de extensión. El objetivo es realizar un resalveo de enci-

na para disminuir la espesura dentro de las cepas.

Procedimiento

La eliminación de los restos de corta tras el tratamiento se hará mediante trituración o astillado in situ. La leña que se genere quedará apilada en las entradas del monte (próximas a las antiguas barba-coas), para que los vecinos puedan coger libremente la leña depositada.

El transporte de la leña recogida deberá hacerse dentro de Dehesa Boyal de forma manual o con un carrito.



Dehesa Boyal

Juguetes y alimentos para ‘Llenamos la despensa’

ALCOBENDAS

GENTE

El Ayuntamiento de Alcobendas ha anunciado que a partir del próximo lunes 13 de noviembre activará una nueva recogida de alimentos y juguetes para el programa municipal ‘Llenamos la despensa’. Para poder ayudar a las familias con necesidades

se habilitarán cuatro puntos de recogida.

De este modo, del 13 al 17 de noviembre, se recogerán donaciones en las concejalías de Distrito Centro, Distrito Norte, Urbanizaciones y la Ciudad Deportiva de Valde-lasfuentes. Solo se aceptarán donaciones de alimentos no perecederos como arroz, pasta, garbanzos, azúcar, latas de atún o aceite de girasol.

BALONCESTO | LEB ORO

La historia del derbi se reescribe

Baloncesto Fuenlabrada y Movistar Estudiantes se vuelven a ver las caras en un partido oficial después de más de dos años • Será su primer duelo en LEB Oro

F. QUIRÓS

francisco@gentedigital.es

Acostumbrados a disfrutar de al menos seis derbis en la Liga ACB, los aficionados madrileños se han quedado esta temporada un tanto huérfanos de este tipo de partidos en la máxima categoría nacional. A cambio, la LEB Oro brindará dos partidos de gran rivalidad entre el Movistar Estudiantes y el Baloncesto Fuenlabrada.

El primer episodio de esta particular saga se vivirá este sábado 11 (18:30 horas) en el Fernando Martín, feudo de un Baloncesto Fuenlabrada que aún no parece haberle cogido la medida a la LEB Oro. Al portar la etiqueta de recién descendido, el conjunto que entrena Antonio Ten estaba, en principio, llamado a ser uno de los aspirantes al ascenso. Sin embargo, después de seis jornadas disputadas, el cuadro fuenlabreño navega por la zona templa-

da de la clasificación, al firmar un balance de dos triunfos y cuatro derrotas. Curiosamente, sus dos únicas victorias hasta la fecha se han dado como visitante, 65-87 en Melilla y 68-80 en la cancha del

HASTA LA FECHA, EL FUENLABRADA NO HA LOGRADO GANAR ANTE SUS AFICIONADOS

Ourense. Esta última se produjo el pasado fin de semana, suponiendo un bálsamo para los fuenlabreños, que habían acumulado tres derrotas de forma consecutiva.

Poderío

Frente a esa asignatura pendiente como local del 'Fuenla', el Movistar Estudiantes llega al derbi con buenas sensaciones. Los colegiales comparten liderato con otros tres equipos (Longevida San Pa-



INCISOS AMISTOSOS:

Los dos últimos veranos, 'Estu' y 'Fuenla' han jugado en el Ciudad de Getafe

blo Burgos, Leyma Coruña y Guuk Gipuzkoa Basket) después de encadenar cuatro triunfos, el último de ellos el pasado fin de semana en la cancha del Riover Clavijo por un ajustado marcador de 73-77. De este modo, los pupilos de Pedro Rivero se confirman como uno de los candidatos al ascenso, ofreciendo un excelente rendimiento lejos del WiZink Center y Magariños: cuenta por victorias todos los partidos jugados como visi-

JUGADORES A SEGUIR

Aranitovic frente a Francis Alonso, duelo de anotadores

Aunque en su último partido ante el Clavijo el Movistar Estudiantes cimentó su victoria en la pareja interior que conforman el venezolano Carrera y el danés Larsen, uno de los nombres propios en este arranque de temporada es Francis Alonso. El escolta malagueño está promediando más de 13 puntos por partido, unas cifras similares a las que está firmando el croata Petar Aranitovic en el Baloncesto Fuenlabrada, aportando 22 puntos en el triunfo en Ourense.

tante. Con estas estadísticas en la mano se podría considerar favorito al 'Estu', pero los derbis siempre son partidos especiales, sobre todo si se tiene en cuenta que el último antecedente oficial data del 30 de abril de 2021. En aquella fecha, el Fuenlabrada prácticamente sellaba su permanencia al imponerse en el WiZink Center por un apretado 86-87 que suponía un paso más en el temido descenso del Estudiantes a LEB Oro.

BALONCESTO | LIGA FEMENINA CHALLENGE

El Innova-tsn Leganés, en caída libre

El equipo que dirige César Aneas encadena cuatro derrotas antes de visitar al Lima-Horta

F.Q.

Gracias a un arranque fulgurante con tres triunfos consecutivos, el Innova-tsn Leganés comandó la clasificación de la Liga Femenina Challenge en

los primeros compases, aunque esa situación temporal ha dejado paso a un momento de dudas. Una racha de cuatro derrotas seguidas ha llevado al equipo que dirige César Aneas a caer hasta la undécima posición, aunque, eso sí, aún tiene un partido pendiente con el Talenom Boet Mataró (se disputará el 3 de diciembre).

Con el objetivo de reencontrarse con la victoria, el Innova-tsn Leganés visita este sábado 11 (16:30 horas) la cancha del Lima-Horta Barcelona, penúltimo clasificado.

En casa

Un poco más arriba, en la novena plaza, aparece el Sernova Renovables Real Canoe, rival este sábado (17 horas)

del Joventut de Badalona en las instalaciones madrileñas de la calle Pez Volador. Mejor le van las cosas al Vantage Towers Alcobendas, sexto clasificado con un balance de 5-3 tras su triunfo de la semana pasada en la cancha del Picken Claret por 49-55. Su partido ante La Cordá de Paterna se ha pospuesto hasta el 29 de noviembre.

BALONCESTO | LIGA FEMENINA ENDESA

El 'Estu' llega al parón con algunas dudas

F.Q.

De aspirar a la segunda posición a caer hasta la novena plaza. El Movistar Estudiantes ha sufrido en sus propias carnes los vaivenes de una Liga Femenina Endesa que sigue caracterizándose por su igualdad. Las colegiales no pudieron dar la sorpresa y cayeron

en la pista del Perfumerías Avenida por 83-54.

De este modo, las colegiales llegan al parón liguero de este fin de semana, provocado por los compromisos de la selección, con la vista puesta en su partido del jueves 16 (19:30 horas) en la cancha del IDK Euskotren.

FÚTBOL | SEGUNDA FEDERACIÓN

Tres candidaturas madrileñas al 'play-off'

Ursaria, Adarve y Sanse ocupan plazas de promoción • El Getafe B se mueve por la zona media

F. Q. SORIANO
deportes@genteenmadrid.com

Diez jornadas parece un tiempo más que razonable para comenzar a sacar conclusiones en el Grupo 5 de Segunda Federación, un balance que en el caso de los representantes madrileños deja a Ursaria, Unión Adarve y UD San Sebastián de los Reyes como las notas más posi-

LA DISTANCIA ENTRE LA ZONA NOBLE Y EL DESCENSO ES MUY REDUCIDA



Adarve y Sanse están en un buen momento RFFM

vas. Los tres ocupan puestos de 'play-off' de ascenso, a la espera de lo que ocurra en la jornada de este fin de semana, una fecha en la que el Sanse protagoniza el partido más atractivo al visitar el campo del líder, el Numancia. El choque se disputará este domingo, a partir de las 16 horas.

Una hora más tarde dará comienzo el partido que disputará el cuarto clasificado, el

Unión Adarve, en el campo del Illescas, mientras que el tercero de la tabla, el Ursaria, viaja en horario matinal (12 horas) a tierras extremeñas, al campo del Montijo.

Sin relajaciones

A pesar de este buen momento, la igualdad en la clasificación y el antecedente de la pasada temporada mandan un aviso a navegantes: el

margen entre la zona noble y la de peligro es muy reducido.

Una muestra de ello es la situación del Getafe B, décimo con 13 puntos, al que un triunfo en el campo del Villanovense podría catapultar a la parte alta o, por contra, una derrota le metería en problemas. De hecho, con un punto menos, el Navalcarnero ocupa zona de 'play-out' antes de recibir al Mensajero.

EN BREVE

BALONMANO | DIV. HONOR ORO

El Ikasa defiende su invicto como local

A pesar de encajar su segunda derrota del curso, el Balonmano Ikasa sigue en la zona alta de la clasificación. Este sábado (20:30 horas) recibe en el Fernández Ochoa al Rodríguez Cleba.

HOCKEY | LIGA IBERDROLA

Buena ocasión para el Patín Alcobendas

Después de siete derrotas en otros tantos encuentros, el CP Alcobendas afronta un partido idóneo para cambiar su dinámica. Recibe este sábado (17 horas) al penúltimo clasificado, el Bembibre.



Kundananji, del Madrid CFF

FÚTBOL | LIGA IBERDROLA

Sigue la carrera por entrar en Europa

Nueva jornada en la Liga Iberdrola, con el Real Madrid (segundo, a tres puntos del líder) recibiendo este viernes (20 horas) a la Real Sociedad. Además, Atlético-Eibar y Athletic-Madrid CFF.



Imagen de la meta en una edición anterior

ATLETISMO | CARRERA POPULAR

La fiesta pasa del césped al asfalto

Este domingo 12 se celebra una nueva edición del Derbi de las Aficiones • La carrera permite acreditar marca para la San Silvestre vallecana

GENTE

Dentro del nutrido calendario de carreras populares que cada año alberga Madrid, hay algunas pruebas que tienen más predicamento entre los corredores. Este es el caso del Derbi de las Aficiones, una cita que reta a los seguidores del Atlético y del Real Madrid a cubrir los diez kilómetros que separan los alrededores del Santiago Bernabéu del viejo Vicente Calderón.

Al margen de disfrutar desde otra perspectiva de la

sana rivalidad entre colchoneros y merengues, el Derbi de las Aficiones tiene un aliciente destacado: se trata de una carrera con circuito homologado por la RFEA y válido para la acreditación de marca en la San Silvestre Vallecana. El equipo ganador será el de menor tiempo neto medio por equipos y los participantes elegirán en el momento de la inscripción a que equipo defenderán. Reyes Estévez y Lidia Campo serán los capitanes de ambos equipos.

FÚTBOL SALA | PRIMERA DIVISIÓN

Semana clave para el billete copero

Inter Movistar se enfrentará en una semana a tres aspirantes a disputar la Copa de España • Este viernes, primera parada ante Jimbee Cartagena

F. Q. S.

La temporada de fútbol sala adquiere velocidad de crucero, con la disputa de una jornada intersemanal que

comprime un poco más el calendario. De este modo, el Inter Movistar puede jugarse buena parte de sus opciones de estar en la Copa de Espa-



Nueva cita en Torrejón

ña en tres encuentros ante rivales directos.

Pequeño maratón

La primera cita tendrá lugar este viernes 10 (21 horas) en el Jorge Garbajosa, con el Jimbee Cartagena como rival, un equipo que este martes tuvo partido adelantado de la jornada 14 con el Barça. Con poco margen de descanso, el Inter viajará el martes 14 (20 horas) a la pista de un Córdoba que ahora mismo es noveno, para cerrar esta semana intensa el viernes 17 ante Xota en casa.

VOLEIBOL | LIGA IBERDROLA

El Feel Alcobendas se aferra al Luis Buñuel

F. Q.

Tras seis fechas ligeras disputadas, el Feel Alcobendas tiene el dudoso honor de ser el único equipo de la Liga Iberdrola que aún no ha estrenado su casillero de puntos en la presente temporada. La semana pasada, las jugadoras que dirige Joao David

Mendes Silva fueron de más a menos en la pista del Kiele Socuéllamos, sucumbiendo en tres mangas: 25-23, 25-16 y 25-14.

Con el objetivo de romper esa mala racha, el Feel Alcobendas juega este sábado (19 hora) como local ante el Vóley Cajasol.

Con la maleta a cuestas, de un lado al otro del Atlántico, Pitingo eligió Madrid para cerrar su gira 'Soulería de ida y vuelta'. El concierto, que tendrá lugar el próximo día 15 en el WiZink Center, tiene un componente solidario y, además, sirve para que el artista se moje sobre diversas cuestiones, incluida la situación política.

Después de un tiempo girando por Estados Unidos y Latinoamérica, ¿cómo está siendo el reencuentro con el público español?

Maravilloso, como siempre. El primer concierto que hicimos fue en Jerez de la Frontera, y cuando el público empezó a pedir el bis por bulerías me entró una alegría tremenda. Venir a mi tierra siempre es una maravilla. Al fin y al cabo, este público es quien me ha levantado. Cuando me preguntan si me siento profeta en mi tierra, siempre respondo que sí; si no fuera así, no estaría cantando por Latinoamérica y tantos otros sitios.

Este 'Soulería de ida y vuelta'. ¿Ha tenido alguna variación?

Sí, va teniendo variaciones, es lógico. Aparte, cada vez voy incorporando a más gente. Por ejemplo, en Madrid seremos 37 personas encima del escenario, de todas las partes del mundo: mariachis, cubanos, africanos, afroamericanos, gitanos... Y luego habrá una sorpresa muy grande, además de artistas invitados.

Menciona esa actuación del WiZink Center. ¿Sigue sintiendo nervios al salir a escenarios tan importantes?

Claro que hay nervios, muchísimos. A medida que se acerca el momento se me pone una cosa en el estómago. Que no se pierda nunca eso, si uno no siente nervios por una cosa así, malo. El artista que se sube al escenario sin nervios es porque ha perdido la ilusión o el respeto al público. Da igual que sean 30.000 o 500 personas, siempre hay la misma responsabilidad y los mismos nervios.

Además, este concierto de Madrid tiene un lado solidario. ¿Cuándo conoció la labor de la Fundación Prodis?

Hace cuatro o cinco años. Cuando se pusieron en contacto conmigo, fui a ver las instalaciones y a conocer su labor. El primer día me emocioné, porque es increíble lo que hacen. Enseñan a gente con discapacidad intelectual a vivir solos, ser autónomos, les ayudan a incorporarse a un trabajo. Ya colaboré con ellos en un concierto en el Teatro Real hace unos años. Salió muy bien. Ahora hemos dado un paso más. Como padrino de la fundación, les propuse recaudar más dinero, ya que se les están quedando pequeñas las instalaciones. Al público le digo que, aparte de un concierto maravilloso, con su entrada van a ayudar a muchas familias. Es un dinero muy bien gastado, no por mí, sino por ellos.

Volviendo al show, hace un tributo a grandes canciones latinoamericanas.



CANCIÓN ESPECIAL:
Pitingo asegura que siente orgullo de la versión de 'Killing me softly': "Me llaman artistas de todo el mundo"

PITINGO

"Hay que dar cobertura al flamenco, protegerlo y darle más importancia"

El artista de Ayamonte pone el broche a su gira 'Soulería de ida y vuelta' con un concierto en el WiZink Center el próximo 15 de noviembre ● Su actuación servirá, además, para recaudar fondos para la Fundación Prodis

ENTREVISTA DE FRANCISCO QUIRÓS SORIANO (@FranciscoQuiros)

"EL ARTISTA QUE SE SUBE AL ESCENARIO SIN NERVIOS ES PORQUE HA PERDIDO LA ILUSIÓN"

"CÓMO ALGUIEN COMO YO, QUE LUCHA POR EL MESTIZAJE, VA A SER UN FASCISTA"

¿Es posible hermanar cualquier canción con el flamenco, el soul o el gospel, o hay alguna que se le haya resistido?

En este caso hemos hecho un homenaje a Gloria Estefan, Juan Luis Guerra, Carlos Vives. Jon Secada... Lo mejor de todo es tener su beneplácito y darles ese homenaje en vida. La gente debe tener claro que las canciones, si no se cantan, se olvidan. La gente más joven tenemos que recuperar esos temas, se puede acertar o no con la versión, mejorarlas es imposible.

Ha dicho en ocasiones que su deseo es que los latinos acaben bailando bulerías. ¿Cómo lleva ese propósito?

Ya he conseguido que alguno de mi banda lo baile. No soy un cantaor al uso, pero me gustaría que mi país le diera un poco más de importancia al flamenco, sobre todo por los artistas de este género, que no tienen medios donde exponer su trabajo. Yo, que llevo muchos años viajando por el mundo entero, veo que hay países como México, Cuba, México o Puerto Rico donde protegen mucho a su música. ¿Qué pasa aquí con el flamenco? Todos los artistas que tienen un poco de sensibilidad vienen buscando una de las artes más grandes que hay en el mundo, deberíamos darle más importancia. Soy un defensor de que el flamenco tradicional no se puede perder, hay que darle más cobertura.

En junio lanzaba un comunicado explicando por qué iba a dejar de hablar de política. ¿Teme que esas polémicas alejen al público de su música?

No, no temo nada, no me arrepiento de nada, simplemente me cansé. Me dedico a vivir mi vida, con mi mujer, mi hijo y mi cante, y que sea lo que Dios quiera. Ahora veo a la gente muy enfrentada, eso ya da miedo, lo que hay que hacer es justo lo contrario, aunque tengamos diferentes pensamientos. Se acusa rápidamente a alguien de fascista o de comunista. Cómo un gitano mestizo como yo, que llevo toda la vida luchando por la igualdad y el mestizaje, va a ser fascista. Los políticos deben dejar de enfrentarnos, y acabar con los fanatismos.





COMPRA - VENTA DE LIBROS



**COMPRAMOS LIBROS
Y bibliotecas a domicilio
Hacemos envíos a todo el mundo**
www.librosalcana.com - info@librosalcana.com



C/ Marqués de Viana, 52 - 28039 Madrid

Tel.: ☎ 91. 220 42. 63 - ☎ 629. 240. 523 - ☎ 664. 442. 863



AGENDA CULTURAL | EVENTOS EN LA REGIÓN



LARGA VIDA AL CUPLÉ: La compañía Livianas Provincianas representa su tercer espectáculo en clave de comedia cupletera en el Café Naves Matadero (Nave 12) del espacio Naves del Español en Matadero. Una obra que une el cuplé, el humor, la improvisación, la música en directo y el erotismo rural. Las actrices Paloma García-Consuegra e Irene Doher se meten de nuevo la piel de los personales de la Berta y la Reme, dos costureras de pueblo que trabajan en Madrid.

MADRID >> Naves del Español en Matadero | Todos los miércoles hasta el 13 de diciembre | Precio: 12 euros



DIANA NAVARRO SE METER EN OTRA PIEL: El espectáculo 'De La Piquer a La Navarro' hace un repaso por las grandes canciones de la copla, un viaje sonoro, desde la sencillez del piano en el más absoluto directo, a la fusión más sorprendente.

LAS ROZAS >> Auditorio Joaquín Rodrigo | Sábado 11, 20 horas | Precio: 14-20 euros



TEATRO INMERSIVO EN 'AULAS': La compañía Cortex ofrece una obra curiosa en la que un orientador propone un examen especial. Una prueba para saber quiénes somos y quiénes queremos ser en el futuro.

COSLADA >> Teatro Municipal | Sábado 11, 19 horas | Precio: 10 euros



REFLEXIONES LABORALES: 'Contracciones', con Candela Peña y Pilar Castro, es una obra de teatro sobre el abuso de poder. Una crítica social que explora la invasión creciente de las grandes compañías en la intimidad de sus empleados.

SS. REYES >> Teatro Adolfo Marsillach | Sábado 11, 20 horas | Precio: 18 euros



FLAMENCO PURO: La nueva producción de la bailaora Paula Comitre, 'Cuerpo Nombrado' supone una reflexión en movimiento sobre los entresijos y el potencial que tiene el cuerpo sensible como medio de transmisión. Se sirve de un recorrido por diferentes palos del flamenco.

VALDEMORO >> Teatro Juan Prado | Viernes 10, 20 horas | Precios: desde 5 euros

LA NUEVA ESTACIÓN DE NATALIA JIMÉNEZ

La cantante madrileña ofrece un concierto dentro de su gira 20 años tour, donde expone todos los grandes éxitos.

MADRID >> Teatro Coliseum | Lunes 13, 20:30 horas | Desde 50,4 euros

UNAS RISAS SOBRE LA 'VIUDA' DEL QUIJOTE

En 'La Novia de Don Quijote' se plantea, en clave de humor, qué pasa con Aldonza Lorenzo tras la muerte del hidalgo.

GETAFE >> Centro Cívico El Bercial Domingo 12, 18:30 | Entrada libre

UNA BANDA DE PRESTIGIO INTERNACIONAL

Bajo la dirección del violinista Vasko Vassilev, los solistas de la Orquesta de Covent Garden ofrecen un concierto especial.

BOADILLA >> Auditorio Municipal | Sábado 11, 19:30 | 7-15 euros

LA CAPITAL 'RECIBE' AL MURO DE BERLÍN

Primera exposición itinerante a gran escala sobre este símbolo histórico con más de 300 objetos originales y testimonios.

MADRID >> Fundación Canal Hasta el 7 de enero | Desde 12,6 euros





RECONOCIMIENTO:
 En 2021, 'Libelo de sangre' recibió el premio Odilo. "Esta novela es una fuente constante de sonrisas", asegura.

nar". Salvado ese obstáculo, la autora firma una novela que consigue, a partes iguales, divulgar conocimiento y entretener. Si el segundo cometido es complejo, el primero lo parece aún más. "Soy abogada de pleitos, así que siempre me ha fascinado mucho el tribunal de la Inquisición. Quería conocer cómo se terciaba un procedimiento judicial para llegar a una sentencia donde se podía quemar a una persona", aclara Sandra Aza sobre una génesis que la llevó a investigar "cuánto había de cierto y cuánto de leyenda respecto a lo que

"EN ESTE LIBRO HE TRATADO DE CONTAR LA HISTORIA DENTRO DE LA HISTORIA"

"COMO ABOGADA ME FASCINABA SABER CÓMO ERA UN PLEITO EN LA INQUISICIÓN"

"CASI TODO LO QUE NOS HAN CONTADO DE ESTA ÉPOCA ESTÁ TERGIVERSADO"

SANDRA AZA

"España no fue una orgía de torturas durante la Inquisición como se cree"

La autora aborda en 'Libelo de sangre' (editorial Planeta) una etapa histórica "sobre la que hay mucha leyenda" • Desde una exhaustiva labor de documentación, arroja luz en relación a los procesos del famoso tribunal

POR F. Q. SORIANO (@FranciscoQuiros) | FOTO DE JAVIER OCAÑA

La carrera profesional de Sandra Aza estaba ligada al departamento procesal del despacho de abogados Uría Menéndez. Sin embargo, decidió colgar la toga para alcanzar su sueño: dedicarse a la literatura, aunque, eso sí, matiza que "todo lo que he aprendido, tanto en la carrera como en el despacho en el que trabajé, fueron mi escuela de vida y de Derecho, ahí tengo a todos mis maestros".

INTRAHISTORIA

Un homenaje al Quijote y a Cervantes

Aunque la coincidencia entre el nombre del protagonista, Alonso, y el del personaje del Quijote es mera casualidad, Aza reconoce que ha querido rendir homenaje a este libro de caballerías y a su autor. "Me obligaron a leer El Quijote de pequeña y me espantó, no entendí nada, pero luego lo releí de mayor y me quedé alucinada. Me gustó tanto que incluso he coleccionado DVD de documentales", destaca.

Tras esa etapa, la autora tenía claro que "para embarcarse en una aventura así hay que sacrificar muchas cosas, pero siempre decía que si hiciera una novela, sería sobre tres pilares: la Inquisición, Madrid y el siglo XVII", explica a GENTE. Dicho y hecho. Después de un ardua labor de investigación, Sandra Aza publicaba 'Libelo de sangre', una novela que ahora recibe un nuevo impulso de la mano de la editorial Planeta. "He intentado contar la historia dentro de la Historia, y siempre intentando ser muy fiel, nunca dejándome llevar por lo que a mí me gustaría contar en un momento dado", resume la autora sobre un proceso que califica de "difícil": "Por suerte o por desgracia, sobre Madrid y sobre la Inquisición hay mucha documentación".

Desmitificando

Ante esta realidad y frente a un gran aluvión de bibliografía, Aza defiende que "descubres y aprendes tanto que lo realmente difícil es discrimi-

nos han contado sobre la Inquisición". Las conclusiones fueron esclarecedoras: "Mi gran sorpresa fue que, cuando empecé a estudiar de verdad sobre este tema, ni es verdad todo lo que nos han contado, ni nos han contado toda la verdad; está todo muy manipulado y tergiversado", asevera.

Sobre esta etapa histórica en general y sobre la Inquisición en particular, la autora subraya que dejó a un lado las disquisiciones valorativas, "porque la Historia no se puede juzgar, no se puede entrar a valorar algo de hace 400 años con nuestros ojos de ahora". "En toda esta investigación he podido comprobar que era un procedimiento muy reglamentado, era muy riguroso. España no fue una orgía de cremaciones y torturas, en algo más de tres siglos se torturó a 2.500 personas, mientras que solo en Alemania, el dato más optimista es de 50.000, y el más pesimista, de 5 millones", finaliza la escritora.

