

# Gente

AÑO 17, NÚMERO 719  
DEL 10 AL 17 DE NOVIEMBRE DE 2023

madrid

LEGANÉS

MUYFAN | ENTREVISTA | PÁG. 12

"Se acusa muy rápido de fascismo"

El cantante **Pitingo** pone el broche a su gira 'Soulería de ida y vuelta' con un concierto en el Wizink Center que recauda fondos para Fundación Prodis



Tren de Cercanías en Madrid

ACTUALIDAD | PÁG. 3

## Transportes promete 7.116 millones para Cercanías

El Ministerio asegura que se van a comprar trenes y a renovar estaciones  
● La Comunidad critica los retrasos

ACTUALIDAD | PÁG. 4

## El TC avala el impuesto estatal a los millonarios

El Constitucional rechaza el recurso de la Comunidad, que ahora quiere gestionarlo



gentedigital.es



LEGANÉS | PÁG. 8

## Ayuda médica para los saharauis

El Ayuntamiento de Leganés ha enviado una comisión médica compuesta por una pediatra y una endocrina al campo de refugiados saharauis situado en la ciudad argelina de Tindouf ● Los facultativos trabajarán dos semanas con personas que no tienen una atención sanitaria adecuada

¿Problemas capilares?

Recupera el bienestar de tu cabello sin injertos ni dolor.

C/ Ordoñez 26, 28911, Leganés

BAJA DENSIDAD CAPILAR

CASPA Y/O PICORES

PÉRDIDA DE CABELLO

Bajoero  
crioterapia capilar

centros.bajoero.es/leganes

Escanea este código QR con tu móvil o llámanos al:  
614 110 857

solicita ya tu  
DIAGNÓSTICO GRATUITO

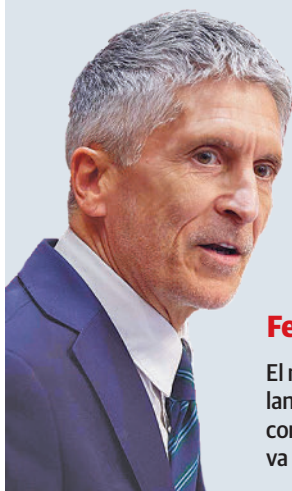

## LA FRASE

"Si son 90.000 migrantes en cinco años, no está mal"

## Fernando Grande-Marlaska

El ministro del Interior en funciones hizo balance en el Senado de política migratoria, comparando con Italia, que "en este año lleva 150.000 entradas irregulares".

## LA CIFRA

15,3°

## El calentamiento, más global

El de este 2023 fue el mes de octubre más cálido a nivel mundial, con 15,3°, 0,4° más que el anterior récord. Así, el presente año ya apunta al más caluroso de la historia.

## EL PERSONAJE



## El peso de una acusación

El actor Juan José Ballesta se defiende de la acusación de haber agredido sexualmente a una mujer: "Estoy tranquilo, no conozco a esa mujer".

EDITA:  
GENTE EN MADRID, S.L.

EDITOR:  
FERNANDO IBÁÑEZ

COORDINADORES  
DE REDACCIÓN:  
FRANCISCO QUIRÓS  
JAIME DOMÍNGUEZ

FOTOGRAFÍA:  
CARLA FLECHA

JEFE DE MAQUETACIÓN:  
CARLOS ZUGASTI

MAQUETACIÓN:  
ENRIQUE ALONSO

JEFE DE MARKETING:  
RAFAEL VARA

COORDINADORA  
DE PUBLICIDAD:  
ANA SÁNCHEZ

DISEÑO GRÁFICO:  
PATRICIA MARTÍNEZ

DPTO. COMERCIAL:  
ÓSCAR BALLESTEROS  
RAFAEL GARCÍA  
PACO MARTÍN  
ALBERTO REBOLLEDO

REDACCIÓN:  
CONDE DE PEÑALVER, 17  
1A PLANTA  
28006, MADRID

TELÉFONO:  
91 369 77 88

PUBLICIDAD:  
comercial@genteenmadrid.com

TELÉFONO:  
663 56 77 17

CONTROLADO POR:



EL PERIÓDICO GENTE  
NO SE RESPONSABILIZA  
NI SE IDENTIFICA CON  
LAS OPINIONES QUE SUS  
LECTORES Y COLABORADORES  
EXPONGAN EN SUS CARTAS  
Y ARTÍCULOS



Carga policial en Madrid | EUROPA PRESS

## EL APUNTE

## Policía, Monarquía y la doble vara de medir

Parece que finalmente Pablo Motos va a tener razón: resulta realmente complicado sentirse orgulloso de la situación que atraviesa nuestro país. Un presidente que usa los principios de Groucho Marx respecto a la amnistía, una oposición que, en algunos casos, alienta las protestas en las calles (aun siendo violentas) y, en otros, dice no estar a favor "pero"... Hasta al mismísimo Valle-Inclán le hubiera sobrepasado tanto serpiente.

Claro, que todo este follón no solo retrata a la clase política, sino a una parte de la sociedad. Las protestas actuales tienen base legítima (¿Alguien en su sano juicio podría hacer borrón y cuenta nueva respecto a los hechos de 2017 en Cataluña?), pero tampoco se puede obviar que son un importante y peligroso caldo de cultivo para la extrema derecha. Es curioso que muchos de los que justificaron la represión policial en situaciones como 'Rodea el Congreso' ahora pongan en su diana particular a las fuerzas de seguridad. Una deriva similar tiene la posición de Felipe VI, aplaudido tras su discurso sobre el referéndum de Cataluña y tachado estos días de cómplice del 'sanchismo'. Hipocresía o disensión con las reglas del juego cuando éstas no te favorecen, llámenlo como quieran.

## LA FOTO DE LA SEMANA



## El descontento viaja desde Ferraz a Gran Vía

Madrid ha sido escenario esta semana de diversas protestas contra la posible amnistía a los participantes en los actos acaecidos en Cataluña en 2017. El primer punto de manifestación fue la calle Ferraz, donde está la sede del PSOE, pero el martes 7 se trasladó también a Gran Vía.

## EL SEMÁFORO



## Rodalies, un gran agravio comparativo

La cesión del servicio de Cercanías de Cataluña ha puesto en pie de guerra a los sindicatos de Renfe y Adif, que han convocado varios días de huelga. El resto de Autonomías, a la expectativa.



## Dimisión forzosa en el país vecino

Un político que dimite en la Península Ibérica. El líder del Gobierno portugués, António Costa, deja su cargo, eso sí, tras ser acusado de prevaricación, corrupción y tráfico de influencias.

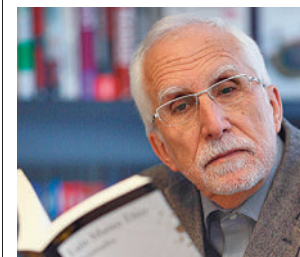

## El Cervantes escribe otra línea del palmarés

Luis Mateo Díaz ha sido distinguido con el premio Cervantes por ser "uno de los grandes narradores de lengua castellana, heredero del espíritu cervantino y escritor frente a toda adversidad".



@gentedigital



Tren de Cercanías en la red de la Comunidad de Madrid EUROPA PRESS

## Transportes promete 7.116 millones para la red de Cercanías

El Ministerio señala que ya se ha iniciado el 68% de las actuaciones • Entre ellas están las nuevas estaciones de Pinto, Parla o Tres Cantos y la remodelaciones de Móstoles-El Soto, Alcalá de Henares, Recoletos o Méndez Álvaro

GENTE  
@gentedigital

Adif y Renfe tienen previsto realizar 138 actuaciones de mejora en la red de Cercanías de Madrid a corto y medio plazo. El Ministerio de Transportes ha señalado esta semana que planea invertir 7.116 millones de euros en estas actuaciones, de las que el 68% ya están en marcha. Un importante peso en ese presupuesto juegan los 2.924,9

millones de euros ya movilizados por Renfe y que incluyen la compra de 211 trenes, actualmente en fase de fabricación, además de mejora de estaciones y aparcamientos, la fiabilidad del material rodante, de las instalaciones de mantenimiento y de los sistemas de información.

En cuanto a Adif, tiene previstas 56 actuaciones a corto plazo entre las que figuran, ya en fase de contratación de obra, proyectos como la implantación del esquema

### 138

**Obras**  
Serán las que se lleven a cabo en la red madrileña de Cercanías

### 211

**Trenes nuevos**  
Son los que ya se están fabricando para entrar a dar servicio en la región

4+4+2 en estación de Atocha-Cercanías, las nuevas estaciones de Parla Norte y de La Tenería en Pinto, la renovación de la vía Fuencarral-Tres Cantos o la rehabilitación del tramo Cercedilla-Cotos.

#### En ejecución

Además, en ejecución están ya actuaciones como la renovación de la señalización en la red de cercanías en la zona norte y en la zona noreste, la reforma del edificio de viajeros, instalación de as-

ensores y mejora de andenes en la estación de Alcalá de Henares o las mejoras de accesibilidad y evacuación en la estación de Recoletos.

A medio plazo, el gestor ferroviario planea otras 59 actuaciones, entre las que sobresalen, ya en fase de contratación, los proyectos de las nuevas estaciones de Fuencarral-Malmea, obras incluidas en el proyecto Madrid Nuevo Norte y cuyo coste estimado superará los 85 millones de euros, y de Paseo Imperial, ubicada en el denominado 'Pasillo Verde Ferroviario', entre las estaciones de Príncipe Pío y Pirámides, por donde se da servicio a las líneas de cercanías C-1, C-7 y C-10.

También en fase de redacción están la construcción de la nueva estación de Tres Cantos Norte y la remodelación y modernización de las de Móstoles-El Soto y Méndez Álvaro.

#### INCIDENCIAS

### La Comunidad critica el mal funcionamiento del servicio

A pesar de las cifras presentadas por el Ministerio de Transportes, desde la Comunidad de Madrid se sigue denunciando el mal funcionamiento de la red y reclamando un incremento de la inversión. Según los últimos datos facilitados por el consejero de Transportes, Jorge Rodrigo, el número de incidencias en la red de Cercanías Madrid este año ya supone un aumento del 30% respecto a 2022 y las afecciones se han duplicado.

En la última reunión que mantuvieron ambas administraciones, el Gobierno regional pidió al Ejecutivo central que se haga cargo de la finalización de las obras de prolongación de Móstoles a Navalcarnero y de la recuperación del trayecto entre Pinto y San Martín de la Vega, que prestaba hasta 2012 servicio al Parque Warner. Ambas cuestiones están en estudio.

#### 360 kilómetros

La red de Cercanías de Madrid cuenta con 9 líneas y más de 90 estaciones que cubren 360 kilómetros. Por ellas circulan más de 1.400 trenes que realizan más de 48.000 viajes al día. En 2022 transportaron a 225 millones de viajeros, a una media de 638.638 al día.

#### SUBVENCIÓN | CADUCA EL 31 DE DICIEMBRE

### A la espera para prorrogar la ayuda al abono transporte

La Comunidad de Madrid renovará su 30% de rebaja si el Ministerio de Transportes prolonga la medida • Se contempla en los presupuestos

El consejero de Transportes de la Comunidad, Jorge Rodrigo, ha explicado que se encuentra a la espera del 'sí' definitivo por parte del Gobierno central para prorrogar la rebaja del abono transporte. "Estamos esperando definitivamente que nos

diga el Ministerio y en el caso de que subvencione, nosotros también", ha indicado Rodrigo. La ministra de Transportes, Movilidad y Agenda Urbana en funciones confirmó recientemente la intención del Gobierno de mantener en 2024 la re-



Viajeros madrileños en Cercanías EUROPA PRESS

ducción del precio de los abonos de transporte, en caso de renovarse el Ejecutivo con la coalición entre PSOE y Sumar.

El responsable madrileño de Transportes ha recordado que en el proyecto de presupuestos para el 2024 se ha reservado una partida para cubrir esta posibilidad. "El Gobierno regional, lo que ha hecho en el proyecto de presupuestos que hemos presentado en la Asamblea de Madrid, es contar y presupuestar, para el ejercicio 2024, la cantidad presupuestaria

para poder subvencionar dichas tarifas del transporte", ha indicado.

#### Guerra de Ucrania

La rebaja de abono transportes fue una de las medidas impulsadas por el Gobierno central tras la invasión de Ucrania por parte de Rusia y suponía una reducción del 30% que las autonomías podían incrementar. La Comunidad de Madrid amplió hasta el 60%, reducción que sigue vigente hasta final de año y está pendiente de prorrogarse a partir de esa fecha.



Manifestación contra la violencia de género EUROPA PRESS

## La Policía sigue más de 10.000 casos de violencia de género

En la Comunidad de Madrid están dos de las 17 situaciones de riesgo extremo, las que más preocupan a las fuerzas de seguridad

E.P.

El Ministerio del Interior contabiliza un total de 82.649 casos de violencia de género con seguimiento policial en España, 10.056 en la Comunidad de Madrid, según la estadística de Viogen a fecha 31 de octubre de 2023. En la región madrileña hay 4.711 casos con nivel de riesgo no apreciado, 3.942 con nivel bajo, 1.274 con nivel medio, 124 con nivel alto y 2 extremo. Los casos inactivos son 121.159 y las víctimas totales 118.567.

Los casos de riesgo extremo por violencia de género son los que más preocupan a los efectivos de la Guardia Civil y el Cuerpo Nacional de Policía. En toda España hay 17. Por comunidades, exis-

ten tres en Andalucía, cuatro en las Islas Baleares, uno en Cantabria, cuatro en la Comunidad Valenciana, uno en Extremadura, dos en la Comunidad de Madrid y dos también en Murcia.

### Menores

Mientras, en riesgo alto en toda España hay 961, en medio 13.350, en bajo a 32.262 y en riesgo calificado como no apreciado 32.059. La estadística también muestra que el número de víctimas de violencia de género registradas en el sistema policial son 676.153, un 7,3% superior a 2022, con 636.424. También contabiliza un total de 1.396 casos de menores en situación de riesgo, 9.764 en situación de vulnerabilidad.

GENTE

El Tribunal Constitucional (TC) ha avalado el impuesto a las grandes fortunas, que grava el patrimonio neto de las personas físicas de cuantía superior a los 3 millones de euros, al rechazar el recurso presentado por el Gobierno de la Comunidad de Madrid que preside Isabel Díaz Ayuso, por considerar que el nuevo tributo no invade competencias autonómicas ni resulta confiscatorio. La mayoría progresista del Pleno ha aprobado por 7 votos contra 4 la ponencia redactada por la magistrada María Luisa Balaguer.

El Ejecutivo madrileño defendía en su impugnación que el nuevo tributo podía vulnerar los principios de capacidad económica y no confiscatoriedad (alegando que los tipos del gravamen son muy altos); el de seguridad jurídica, por tener un grado de retroactividad que incide sobre situaciones ya existentes; y la autonomía política y financiera de las comunidades autónomas. También esgrimía que el nuevo impuesto se introdujo por vía de enmienda durante la tramitación de una proposición de ley que tenía otro objeto, así como una presunta vulneración de la reserva de ley orgánica en materia de cesión de tributos, en relación con el Impuesto sobre el Patrimonio (IP).

### Atractivo fiscal

El Constitucional rechaza todas estas alegaciones. Así, empieza por asentarse que “la queja real de la Comunidad de Madrid es que aquellos de sus residentes con un patrimonio superior a 3 millones de euros tendrán que pagar el nuevo impuesto estatal, con



Tribunal Constitucional

## El Constitucional avala el impuesto a los millonarios

El Tribunal rechaza el recurso de la Comunidad de Madrid contra el tributo estatal a quienes tienen más de 3 millones de euros • Dice que no vulnera ninguna competencia regional

### REACCIÓN

#### Díaz Ayuso tramitará una ley para quedarse con el tributo

Nada más conocer la decisión del Tribunal Constitucional, Isabel Díaz Ayuso señaló que su Gobierno va a tramitar de urgencia una nueva ley que les permita recaudar el impuesto a las grandes fortunas para que este se quede “en las arcas

madrileñas”. “Nosotros esperábamos que nuestro recurso prosperase porque, además, ha ocurrido así en otros países, que donde se ha aplicado ha causado daños enormes”, señaló Ayuso, que se mostró contraria al impuesto.

lo que Madrid pierde su atractivo fiscal para atraer dicha riqueza a su territorio”, según ha informado el propio TC.

El tribunal responde que “este objetivo no puede impedir al Estado ejercer su competencia para establecer nuevos tributos”, recordando que en el pasado “ya ha reconocido que el Estado puede ocupar un espacio fiscal autónomo para armonizarlo”, por lo que “con mayor razón podrá hacerlo en su propio espacio fiscal, como es este”.

## Campaña para evitar los riesgos con la calderas de gas en invierno

La Comunidad anima a los ciudadanos a vigilar la rejillas de ventilación y el estado de la llama, además de no almacenar las bombonas

REDACCIÓN

La Comunidad de Madrid ha lanzado esta semana una nueva campaña informativa para un uso eficaz de las calderas de gas, que se difundirá hasta el próximo 10 de diciembre. El consejero de Me-

dio Ambiente, Agricultura e Interior, Carlos Novillo, señaló que el objetivo es “animar a los ciudadanos a vigilar las rejillas de ventilación, comprobando que la llama siempre sea azul y no amarilla, o evitar almacenar bombonas

en zonas que puedan alcanzar altas temperaturas”. De este modo, ha señalado “se pueden evitar accidentes como explosiones o intoxicaciones por monóxido de carbono”.

### Época complicada

“Entramos ahora en una época complicada, el invierno, donde empiezan a activarse todas las calderas que calien-

tan los hogares y al uso también de otros sistemas alternativos de calefacción, y es muy importante que los ciudadanos conozcan los consejos básicos de seguridad en el uso del gas”, indicó el consejero, que añadió que el gas es un combustible “muy seguro, pero lo hacemos seguro a través del trabajo que hacen las empresas con todas las revisiones obligatorias que hace también la Comunidad de Madrid a través de estas campañas y de sus inspecciones, que son muy necesarias”.



Presentación de la campaña

**MURPROTEC**<sup>®</sup>  
 Tratamientos definitivos contra la humedad

*Cuidando de tu hogar, cuidamos de ti*  
**Cuando tu casa y tú vivís**  
**100% sin humedades,**  
 os cambia la cara



 CONDENSACIÓN
  CAPILARIDAD
  FILTRACIONES



 Empresa líder del sector  
 con certificación  
 ISO 9001

Delegaciones Murprotec en: España, Portugal,  
 Francia, Bélgica, Holanda, Italia, Suiza y Luxemburgo

Más de  
**65**  
 AÑOS DE  
 EXPERIENCIA  
 · DESDE 1954 ·



*Solicita tu diagnóstico gratuito,  
 personalizado, in situ y sin compromiso*

**900 30 11 30**  
**www.murprotec.es**

## Madrid ya es sede candidata contra el blanqueo

### REDACCIÓN

España ha presentado formalmente en Bruselas la candidatura de la ciudad de Madrid para acoger la Autoridad Europea contra el Blanqueo de Capitales y la Financiación del Terrorismo (AMLA, Anti-Money Laundering Authority).

Entre las fortalezas de la candidatura de Madrid destacan “la solidez del marco normativo e institucional de España en la prevención del blanqueo de capitales y financiación del terrorismo, de gran experiencia y reconocimiento internacional, que ha recibido las más altas valoraciones del Grupo de Análisis Financiero Internacional (GAFI), organismo de referencia en la materia”. Según las calificaciones de este organismo, España es el primer país de la Unión Europea en prevención del blanqueo de capitales y de la financiación del terrorismo gracias al uso de tecnologías innovadoras.

## La región lidera el ranking nacional de eléctricos

### E.P.

Los vehículos eléctricos representaban el 8,5% del parque móvil de la Comunidad de Madrid en 2022, siendo la región española donde tienen una mayor presencia, según los datos presentados esta semana por Unespa. En concreto, Madrid lidera la clasificación nacional con un amplio margen respecto a las siguientes comunidades, como Cataluña (5,1%) e Islas Baleares (4,55%).

En cuanto a las ciudades con más de 75.000 habitantes, destaca la implantación de estos vehículos en las localidades madrileñas de Las Rozas, Pozuelo de Alarcón, Rivas-Vaciamadrid o Alcobendas, además de los municipios catalanes de Sant Cugat del Vallès, Sant Boi o Mataró. Los propietarios son personas que realizan trayectos de ida y vuelta de varias decenas de kilómetros cada día.

GENTE  
@gentedigital

El Consejo de Gobierno de la Comunidad de Madrid ha aprobado este miércoles el Proyecto de Ley de Economía Circular, que se ha remitido a la Asamblea para su aprobación y que previsiblemente entrará en vigor en 2024. Según explicó el consejero de Medio Ambiente, Interior y Agricultura, Carlos Novillo, esta normativa implantará “un nuevo modelo, pasando del lineal al de la reutilización y reciclaje, que maximiza el ciclo de vida de los materiales y previene la generación de residuos”. De este modo, se creará un sistema productivo y de consumo “más eficiente y respetuoso con el medio ambiente, en línea con las directrices que marca la Unión Europea”. Además, “permitirá avanzar hacia el vertido cero e incentivar la creación de nuevas oportunidades para las empresas y municipios”.

Desde el Ejecutivo madrileño han defendido que se trata de “una norma incentivadora, no impositiva, que evita burocracia y gastos innecesarios, ya que no requiere de un organismo adicional ni establece tasas ni impuestos agregados”. Busca beneficios ambientales, junto a

## Una norma para reutilizar y generar menos residuos

La Comunidad de Madrid da el primer paso para la aprobación de la Ley de Economía Circular, que primará el reciclaje ● Ahora pasará por la Asamblea y entrará en vigor el año que viene



Rueda de prensa tras el Consejo de Gobierno

otros económicos, sociales y académicos. Asimismo, persigue “reforzar la seguridad jurídica, eliminar la hiperregulación, proteger el entorno, impulsar la sostenibilidad y generar empleo estable y riqueza”.

### Municipios

En cuanto al apoyo a municipios y mancomunidades, el Gobierno regional apuesta por la construcción de instalaciones de tratamiento de desechos más grandes y modernas, financiando el 50% para responder a las exigencias fijadas por la UE.

Hay un apoyo explícito a las empresas para darles se-

EL GOBIERNO  
ASEGURA QUE  
SE TRATA DE  
UNA NORMA  
“INCENTIVADORA”

guridad jurídica y promover que instauren procesos medioambientalmente adecuados. Por ejemplo, permitirá que las cenizas de combustión de biomasa puedan usarse como fertilizante, que los recortes de poliestireno sirvan para la producción de aislantes en construcción o que con las virutas de madera se elaboren camas de ganado.



Terrazas de la Plaza Mayor

## La hostelería prevé un repunte del 3% en este puente

### AGENCIAS

Hostelería Madrid prevé que el Puente de la Almudena genere un impacto del 3% en los ingresos de la hostelería del centro de la ciudad, así como de los barrios de la periferia. Respecto al turismo, la asociación entiende que la festividad de la Almudena “no generará un impacto” en el sector, pero supone un atractivo para los visitantes que estén en Madrid.

La capital recibió en septiembre 896.000 turistas, lo que supone un ascenso del 9,6% con respecto al mismo mes del año pasado y alcanzar el máximo de la serie histórica en un mes de septiembre. Esta cifra sitúa el turismo en la capital por encima de los niveles prepandemia registrados en septiembre de 2019, según la Encuesta de Ocupación Hotelera publicada por el Instituto Nacional de Estadística (INE).

## Arco Verde será una realidad en 2024

El corredor ambiental tendrá 200 nuevos kilómetros y unirá 25 municipios de la Comunidad con tres parques naturales

### REDACCIÓN

La Comunidad de Madrid finalizará en 2024 el trazado del corredor medioambiental Arco Verde con la construcción de 200 nuevos kilómetros de zonas naturales. De este modo, 25 municipios ma-

drileños estarán conectados con entornos forestales, con el Parque Nacional de la Sierra de Guadarrama y con los tres grandes parques regionales: Cuenca Alta del Manzanares, Curso Medio del Río Guadarrama y Sureste.



Vía pecuaria de la Comunidad de Madrid

El proyecto incluye a Alcobendas, Alcorcón, Arganda del Rey, Boadilla del Monte, Colmenar Viejo, Coslada, Fuenlabrada, Getafe, Hoyo de Manzanares, Las Rozas de Madrid, Leganés, Madrid, Majadahonda, Mejorada del Campo, Paracuellos del Jarama, Parla, Pinto, Pozuelo de Alarcón, Rivas-Vaciamadrid, San Fernando de Henares, San Sebastián de los Reyes, Torreloñe, Tres Cantos, Velilla de San Antonio y Villaviciosa de Odón.

El presupuesto será de 2,5 millones de euros.

# El teletrabajo se mantiene en casi la mitad de las empresas

Uno de cada tres madrileños trabaja desde su casa, la cifra más alta de toda España • Sin embargo, UGT denuncia que no se cumple con la normativa

GENTE  
@gentedigital

El 48% de las empresas madrileñas permite el teletrabajo a sus empleados, lo que según las cifras ofrecidas por el Instituto Nacional de Estadística, es el dato más alto de toda España. La Comunidad Madrid se consolida como "la región española con más empresas que permiten el teletrabajo,

donde trabaja un mayor volumen y porcentaje de personas trabajadoras y donde se realiza con mayor frecuencia", señala el organismo estatal. Le sigue Cataluña, pero cuatro puntos por debajo, y la diferencia con respecto a la media nacional es de catorce puntos.

Esto significa que "uno de cada tres madrileños teletrabaja". El número de días que se teletrabaja a la semana

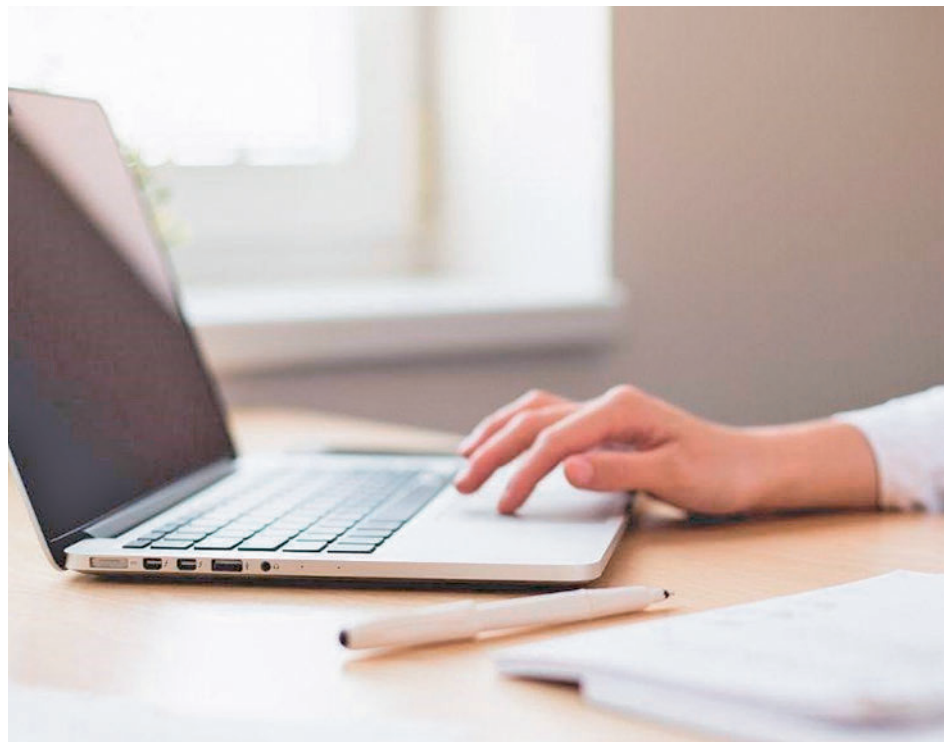

El teletrabajo está extendido en Madrid

## 2,6

**Días a la semana**  
Es la media de jornadas que los madrileños trabajan desde su domicilio

también es el más elevado de España, con 2,6 días, lo que parece confirmar la estabilización del modelo híbrido.

**Compensación**  
Sin embargo, el sindicato UGT señala que "existe un

sistemático incumplimiento de la ley del teletrabajo por parte de las empresas". "Según un estudio de la Consejería de Economía de la Comunidad de Madrid, el 60% de las personas con trabajo en remoto no reciben la compensación

económica que estipula la ley", ha indicado UGT, que añade que hasta "un 21% de las empresas madrileñas no ha proporcionado a sus empleados ni siquiera el imprescindible ordenador para trabajar a distancia".

### CON TELETRABAJO

#### Solo cinco convenios firmados

Desde la publicación de este estudio, en la primavera de 2023, "apenas se han firmado cinco convenios colectivos en toda la Comunidad que regulen el teletrabajo tal y como estipula la ley", ha cuantificado UGT. Para el sindicato se trata de una "cifra ridícula que demuestra la nula intencionalidad de las empresas en cumplir con la norma reguladora". "La digitalización de la economía no puede sustentarse en la transgresión de las normas" añade.

# Qué hacer en caso de diarrea, dolor abdominal y flatulencia

¡Los investigadores desarrollan un producto sanitario innovador!

Las molestias intestinales recurrentes, como la diarrea, el dolor abdominal y la flatulencia limitan la calidad de vida de muchas personas. Sin embargo, sólo unos pocos pueden hablar abiertamente de ello, y el tema se evita incluso entre amigos y conocidos. Para ello, los investigadores han desarrollado el innovador producto sanitario (Kijimea Colon Irritable PRO, disponible en farmacias), que por fin podría ayudarle.

Se estima que en España cerca del 20% de la población padece regularmente de diarrea, dolor abdominal, flatulencia o estreñimiento. Lo que muchos no saben: si las molestias se producen de forma recurrente, suele esconderse el síndrome de colon irritable detrás. En este caso, un producto sanitario desarrollado y probado para combatir estos síntomas (Kijimea Colon Irritable PRO, disponible en farmacia) puede ayudar.

**Lo que revela la ciencia**  
Hoy en día, los científicos parten de la base de que una barrera intestinal dañada suele ser la causa de las dolencias intestinales recurrentes. Incluso la más mínima lesión en la barrera intestinal puede hacer que los agentes patógenos y las sustancias nocivas penetren en la pared intestinal, irriten el intestino y causen inflamación. Las consecuencias son múltiples: diarrea recurrente, a menudo

acompañada de dolor abdominal, flatulencia y, a veces, estreñimiento. Basándose en estos resultados, los investigadores han desarrollado el producto sanitario Kijimea Colon Irritable PRO. Las bifidobacterias únicas de la cepa HI-MIMBb75 (contenidas exclusivamente en Kijimea Colon Irritable PRO) se adhieren a las zonas dañadas de la barrera intestinal, como un parche protector. La idea es que, bajo este parche, la barrera intestinal

puede regenerarse, las molestias intestinales pueden desaparecer.

#### Lo que demuestra un estudio

Un estudio a gran escala sobre el colon irritable ha demostrado recientemente la eficacia de Kijimea Colon Irritable PRO para tratar la diarrea, el dolor abdominal, la flatulencia y el estreñimiento. El factor decisivo: la calidad de vida de los afectados también mejoró significativamente, por lo que lo recomendamos. Pruebas científicas concluyentes para una dolencia real muy común.

La imagen representa a una afectada. Kijimea Colon Irritable PRO cumple con la normativa vigente sobre los productos sanitarios. Se requiere un primer diagnóstico médico del colon irritable. CPSP21233CAT



En su farmacia:  
**Kijimea Colon Irritable PRO**  
(CN-195962.1)



www.kijimea.es

Anunciado en TV



**Enfermedades:** Otras de las patologías más recurrentes son la diarrea y otras enfermedades del aparato digestivo por la falta de agua y las malas condiciones de almacenamiento.

## Leganés manda médicos a los campos de refugiados saharauis

Una pediatra y una endocrina estarán hasta el 22 de noviembre en la provincia argelina de Tindouf para atender las principales patologías • La novedad de este año es la puesta en marcha de un programa contra el sedentarismo

Dalí, en un proyecto de aprendizaje y servicio en el que a través del deporte podemos revertir estos hábitos de vida que causan problemas de salud a la población del Sahara Occidental desde muy temprana edad”.

La escasez de personal sanitario en la zona lleva años propiciando la constitución de comisiones médicas que se organizan por la escasez de personal sanitario en los campamentos. Según fuentes municipales, en esta época del año es muy habitual el asma, debido a las partículas en suspensión (arena) que hay constantemente en el ambiente, una patología que es más grave en el caso de la infancia.

### COOPERACIÓN

GENTE  
@gentedigital

El Ayuntamiento de Leganés desplazará a una comisión médica a los campos de refugiados saharauis ubicados en la provincia argelina de Tindouf, una expedición que estará compuesta por una pediatra y una endocrina, que se

unirán a otras comisiones médicas que aportan médicos de otras especialidades, al tiempo que se pondrá en marcha un nuevo programa deportivo para combatir el sedentarismo.

Coordinada principalmente por un técnico en Cooperación del Consistorio leganense, la comisión ha llegado esta semana y permanecerá allí hasta el día 22 de noviembre. Con ésta son ya 24 las expediciones de estas características

EL ASMA ES  
UNA DE LAS  
ENFERMEDADES  
MÁS COMUNES  
EN LA ZONA

que han salido del Ayuntamiento de Leganés desde el año 2001.

### Trabajo conjunto

La concejala de Cooperación al Desarrollo, Almudena Jiménez, explicó que desde su delegación “no sólo se coordina esta comisión médica, en la que también participan otros municipios, sino que además ya se trabaja junto a otros organismos locales, como el Instituto Salvador

## El Pleno rechaza por quinta vez pagar facturas

### ECONOMÍA

#### AGENCIAS

El Pleno extraordinario de Leganés del pasado 2 de noviembre volvió a rechazar, por quinta vez consecutiva, siete modificaciones presupuestarias para afrontar el pago de unos seis millones de euros, 3,2 millones de ellos en pagos de facturas que han venido quedando “sobre la mesa” en Plenos.

Los grupos de la oposición (PSOE, Más Madrid, Podemos y Vox) denunciaron el “atropello” de la iniciativa del Gobierno local (PP y Unión por Leganés) de no aceptar que se dejen sobre la mesa los expedientes al considerar que todos “estaban completos”, según el presidente del Pleno, Javier Oporto.

#### Intereses

La concejala de Hacienda, María Estevez, recordó que este impago “está generando un importante daño patrimonial al Ayuntamiento de Leganés, ya que se están generando miles de euros de intereses de demora cada día, con el consecuente perjuicio a los vecinos”.

Por su parte, el primer teniente de alcalde, Carlos Delgado, recaló que “las deudas que se traen hoy aquí son las generadas por el PSOE y el Gobierno anterior”. “Y es kafkiano que el PSOE las deje sobre la mesa y se nieguen a pagar”, añadió el portavoz de ULEG y número 2 del Gobierno local.

### MÁS INFORMACIÓN

[gentedigital.es](https://gentedigital.es)

Toda la actualidad de Leganés, en nuestra página web

## Tres detenidos por atracar una farmacia en el barrio de La Fortuna

Los supuestos autores entraron en el local con cuchillos, navajas y mazas • Unas horas más tarde fueron identificados y arrestados por la Policía

### SUCESOS

E.P.  
La Policía Nacional detuvo el pasado viernes 3 de noviembre a tres personas por presuntamente robar con fuerza

el día anterior en una farmacia situada en el barrio de La Fortuna de Leganés, según ha informado una portavoz de la Jefatura Superior de la Policía de Madrid.

Los hechos ocurrieron en el número 8 de la calle de Fá-

tima a las 9:50 horas. Los ladrones accedieron al establecimiento encapuchados, con cuchillos, navajas y mazas, con los que intimidaron a los trabajadores, que no resultaron heridos. Así, consiguieron el dinero de las cajas, unos 400 euros.

Los presuntos autores huyeron del lugar en un coche Seat Ibiza de color gris, que les esperaba a la puerta de local.



Farmacia en la que se produjo el atraco EUROPA PRESS

Gracias a las declaraciones de los testigos y a las grabaciones de las cámaras de seguridad los agentes pudieron identificar y detener a los autores unas horas más tarde.

### Rescate felino

Por otra parte, la Policía Local de Leganés ha rescatado esta semana a una colonia de 14 gatos que se encontraba en “riesgo extremo”. Una llamada ciudadana alertó de la situación de los animales, que se encontraba en estado “fámélico” en una escombrera entre las autovías A-42 y M-45.





El alcalde dio la bienvenida a los nuevos empleados municipales

## Una oportunidad para volver al mercado laboral

El Ayuntamiento de Leganés contrata a 25 desempleados de larga duración durante ocho meses ● Hay diez auxiliares de limpieza en edificios, diez de limpieza viaria y cinco conserjes

### EMPLEO

GENTE  
@gentedigital

Un total de 25 desempleados de larga duración mayores de 45 años han comenzado una nueva andadura formativa y profesional en el Ayuntamiento de Leganés. En pri-

mer lugar recibirán una formación transversal de 150 horas y posteriormente trabajarán durante ocho meses en el Consistorio. Se trata de diez ayudantes de limpieza de dependencias, diez ayudantes de limpieza viaria y cinco conserjes.

El alcalde de Leganés, Miguel Ángel Recuenco, y el concejal de Empleo, José Marín, dieron la bienvenida el

### MÁS INFORMACIÓN

[gentedigital.es](http://gentedigital.es)

Toda la actualidad de Leganés, en nuestra página web

pasado jueves a los nuevos trabajadores. Recuenco destacó que “hay que seguir apostando por este tipo de programas en colaboración con la Comunidad de Madrid, que permiten ofrecer nuevas oportunidades a quienes ya tenemos una edad y cuesta más reintegrarse en el mercado laboral”. El regidor agradeció a los nuevos trabajadores la labor que van a desarrollar en el Consistorio: “Daros las gracias por la aportación que vais a hacer al Ayuntamiento, porque sé que contáis con experiencia laboral en otros sitios o con certificados de profesionalidad

### ENTRAN GRACIAS A UN PROGRAMA DE LA COMUNIDAD DE MADRID

en estos ámbitos en los que vais a ayudar a los vecinos de Leganés”, apuntó.

### Requisitos y sueldo

Las personas que participan en este proyecto son desempleados de larga duración mayores de 45 años, inscritos como demandantes de empleo en el Servicio Público de Empleo de la Comunidad de Madrid y con cualificación profesional para el desempeño de la ocupación, o mediante experiencia profesional, al haber trabajado por cuenta ajena o por cuenta propia en la ocupación.

Tendrán un contrato con una duración de ocho meses con una jornada de siete horas y una retribución de 1,5 veces el Salario Mínimo Interprofesional (1.620 euros al mes), más pagas extras.

## La oposición bloquea el pago de 2.700 euros a la Universidad a Distancia

Se trata del incremento del canon que el Ayuntamiento abona al año a la UNED

### EDUCACIÓN

#### AGENCIAS

Los partidos de la oposición de Leganés bloquearon este lunes en la Comisión de Hacienda previa al Pleno el abono de 2.700 euros a la UNED, una cantidad comprometida por el Ayuntamiento que, según la edil de Educación, Mercedes Nería, se ha topado con los votos en contra de PSOE, Más Madrid, Podemos y Vox.

Según fuentes municipales, en el Presupuesto de 2021, la cifra aportada por el Ayuntamiento de Leganés fue de 40.000 euros, pero con el alza



Clase de la UNED

correspondiente (aprobada en la Junta Rectora del Consorcio Universitario del Centro Asociado a la UNED Madrid Sur) la cantidad aumentó a 42.701 euros en 2022. La oposición no ha autorizado ese incremento.

## Alianza internacional de la Ciudad de los Muchachos

### SOCIEDAD

#### REDACCIÓN

La Ciudad de los Muchachos de Leganés ha firmado una alianza internacional de atención y cooperación con la infancia con la Asociación Cultural Padre Silva de Ourense y con Benposta Nación de Muchach@s Colombia. El objetivo es, según aseguran los

responsables de la tres entidades, trabajar en “proyectos de cooperación internacional en favor de niños, niñas y adolescentes en situación de vulnerabilidad y exclusión social de Europa y Latinoamérica”, además de proteger el patrimonio cultural y social de Benposta Nación de Muchachos, proyecto que está en los orígenes de las tres entidades.

uhmm! qué ricos

desde 1970

## OFRECIENDO LOS MEJORES DESAYUNOS

Tradicional con porras y churros. Y además molletes artesanos, tostadas, bollería y... mucho más.

VISÍTANOS de 5 a 14 horas en C/ Río Duero, 34 - Leganés

> NUEVO SALÓN Y TERRAZA EXTERIOR

## BALONCESTO | LEB ORO

# La historia del derbi se reescribe

Baloncesto Fuenlabrada y Movistar Estudiantes se vuelven a ver las caras en un partido oficial después de más de dos años • Será su primer duelo en LEB Oro

F. QUIRÓS

francisco@gentedigital.es

Acostumbrados a disfrutar de al menos seis derbis en la Liga ACB, los aficionados madrileños se han quedado esta temporada un tanto huérfanos de este tipo de partidos en la máxima categoría nacional. A cambio, la LEB Oro brindará dos partidos de gran rivalidad entre el Movistar Estudiantes y el Baloncesto Fuenlabrada.

El primer episodio de esta particular saga se vivirá este sábado 11 (18:30 horas) en el Fernando Martín, feudo de un Baloncesto Fuenlabrada que aún no parece haberle cogido la medida a la LEB Oro. Al portar la etiqueta de recién descendido, el conjunto que entrena Antonio Ten estaba, en principio, llamado a ser uno de los aspirantes al ascenso. Sin embargo, después de seis jornadas disputadas, el cuadro fuenlabreño navega por la zona templa-

da de la clasificación, al firmar un balance de dos triunfos y cuatro derrotas. Curiosamente, sus dos únicas victorias hasta la fecha se han dado como visitante, 65-87 en Melilla y 68-80 en la cancha del

HASTA LA FECHA,  
EL FUENLABRADA  
NO HA LOGRADO  
GANAR ANTE  
SUS AFICIONADOS

Ourense. Esta última se produjo el pasado fin de semana, suponiendo un bálsamo para los fuenlabreños, que habían acumulado tres derrotas de forma consecutiva.

#### Poderío

Frente a esa asignatura pendiente como local del 'Fuenla', el Movistar Estudiantes llega al derbi con buenas sensaciones. Los colegiales comparten liderato con otros tres equipos (Longevidad San Pa-



#### INCISOS AMISTOSOS:

Los dos últimos veranos, 'Estu' y 'Fuenla' han jugado en el Ciudad de Getafe

blo Burgos, Leyma Coruña y Guuk Gipuzkoa Basket) después de encadenar cuatro triunfos, el último de ellos el pasado fin de semana en la cancha del Riover Clavijo por un ajustado marcador de 73-77. De este modo, los pupilos de Pedro Rivero se confirman como uno de los candidatos al ascenso, ofreciendo un excelente rendimiento lejos del WiZink Center y Magariños: cuenta por victorias todos los partidos jugados como visi-

#### JUGADORES A SEGUIR

### Aranitovic frente a Francis Alonso, duelo de anotadores

Aunque en su último partido ante el Clavijo el Movistar Estudiantes cimentó su victoria en la pareja interior que conforman el venezolano Carrera y el danés Larsen, uno de los nombres propios en este arranque de temporada es Francis Alonso. El escolta malagueño está promediando más de 13 puntos por partido, unas cifras similares a las que está firmando el croata Petar Aranitovic en el Baloncesto Fuenlabrada, aportando 22 puntos en el triunfo en Ourense.

tante. Con estas estadísticas en la mano se podría considerar favorito al 'Estu', pero los derbis siempre son partidos especiales, sobre todo si se tiene en cuenta que el último antecedente oficial data del 30 de abril de 2021. En aquella fecha, el Fuenlabrada prácticamente sellaba su permanencia al imponerse en el WiZink Center por un apretado 86-87 que suponía un paso más en el temido descenso del Estudiantes a LEB Oro.

## BALONCESTO | LIGA FEMENINA CHALLENGE

## El Innova-tsn Leganés, en caída libre

El equipo que dirige César Aneas encadena cuatro derrotas antes de visitar al Lima-Horta

F.Q.

Gracias a un arranque fulgurante con tres triunfos consecutivos, el Innova-tsn Leganés comandó la clasificación de la Liga Femenina Challenge en

los primeros compases, aunque esa situación temporal ha dejado paso a un momento de dudas. Una racha de cuatro derrotas seguidas ha llevado al equipo que dirige César Aneas a caer hasta la undécima posición, aunque, eso sí, aún tiene un partido pendiente con el Talenom Boet Mataró (se disputará el 3 de diciembre).

Con el objetivo de reencontrarse con la victoria, el Innova-tsn Leganés visita este sábado 11 (16:30 horas) la cancha del Lima-Horta Barcelona, penúltimo clasificado.

#### En casa

Un poco más arriba, en la novena plaza, aparece el Sernova Renovables Real Canoe, rival este sábado (17 horas)

del Joventut de Badalona en las instalaciones madrileñas de la calle Pez Volador. Mejor le van las cosas al Vantage Towers Alcobendas, sexto clasificado con un balance de 5-3 tras su triunfo de la semana pasada en la cancha del Picken Claret por 49-55. Su partido ante La Cordá de Paterna se ha pospuesto hasta el 29 de noviembre.

## BALONCESTO | LIGA FEMENINA ENDESA

## El 'Estu' llega al parón con algunas dudas

F.Q.

De aspirar a la segunda posición a caer hasta la novena plaza. El Movistar Estudiantes ha sufrido en sus propias carnes los vaivenes de una Liga Femenina Endesa que sigue caracterizándose por su igualdad. Las colegiales no pudieron dar la sorpresa y cayeron

en la pista del Perfumerías Avenida por 83-54.

De este modo, las colegiales llegan al parón liguero de este fin de semana, provocado por los compromisos de la selección, con la vista puesta en su partido del jueves 16 (19:30 horas) en la cancha del IDK Euskotren.

## FÚTBOL | SEGUNDA FEDERACIÓN

# Tres candidaturas madrileñas al 'play-off'

Ursaria, Adarve y Sanse ocupan plazas de promoción • El Getafe B se mueve por la zona media

F. Q. SORIANO  
deportes@genteenmadrid.com

Diez jornadas parece un tiempo más que razonable para comenzar a sacar conclusiones en el Grupo 5 de Segunda Federación, un balance que en el caso de los representantes madrileños deja a Ursaria, Unión Adarve y UD San Sebastián de los Reyes como las notas más posi-

LA DISTANCIA ENTRE LA ZONA NOBLE Y EL DESCENSO ES MUY REDUCIDA



Adarve y Sanse están en un buen momento RFFM

vas. Los tres ocupan puestos de 'play-off' de ascenso, a la espera de lo que ocurra en la jornada de este fin de semana, una fecha en la que el Sanse protagoniza el partido más atractivo al visitar el campo del líder, el Numancia. El choque se disputará este domingo, a partir de las 16 horas.

Una hora más tarde dará comienzo el partido que disputará el cuarto clasificado, el

Unión Adarve, en el campo del Illescas, mientras que el tercero de la tabla, el Ursaria, viaja en horario matinal (12 horas) a tierras extremeñas, al campo del Montijo.

### Sin relajaciones

A pesar de este buen momento, la igualdad en la clasificación y el antecedente de la pasada temporada mandan un aviso a navegantes: el

margen entre la zona noble y la de peligro es muy reducido.

Una muestra de ello es la situación del Getafe B, décimo con 13 puntos, al que un triunfo en el campo del Villanovense podría catapultar a la parte alta o, por contra, una derrota le metería en problemas. De hecho, con un punto menos, el Navalcarnero ocupa zona de 'play-out' antes de recibir al Mensajero.

## EN BREVE

### BALONMANO | DIV. HONOR ORO

#### El Ikasa defiende su invicto como local

A pesar de encajar su segunda derrota del curso, el Balonmano Ikasa sigue en la zona alta de la clasificación. Este sábado (20:30 horas) recibe en el Fernández Ochoa al Rodríguez Cleba.

### HOCKEY | LIGA IBERDROLA

#### Buena ocasión para el Patín Alcobendas

Después de siete derrotas en otros tantos encuentros, el CP Alcobendas afronta un partido idóneo para cambiar su dinámica. Recibe este sábado (17 horas) al penúltimo clasificado, el Bembibre.



Kundanjanji, del Madrid CFF

### FÚTBOL | LIGA IBERDROLA

#### Sigue la carrera por entrar en Europa

Nueva jornada en la Liga Iberdrola, con el Real Madrid (segundo, a tres puntos del líder) recibiendo este viernes (20 horas) a la Real Sociedad. Además, Atlético-Eibar y Athletic-Madrid CFF.



Imagen de la meta en una edición anterior

### ATLETISMO | CARRERA POPULAR

# La fiesta pasa del césped al asfalto

Este domingo 12 se celebra una nueva edición del Derbi de las Aficiones • La carrera permite acreditar marca para la San Silvestre vallecana

### GENTE

Dentro del nutrido calendario de carreras populares que cada año alberga Madrid, hay algunas pruebas que tienen más predicamento entre los corredores. Este es el caso del Derbi de las Aficiones, una cita que reta a los seguidores del Atlético y del Real Madrid a cubrir los diez kilómetros que separan los alrededores del Santiago Bernabéu del viejo Vicente Calderón.

Al margen de disfrutar desde otra perspectiva de la

sana rivalidad entre colchoneros y merengues, el Derbi de las Aficiones tiene un aliciente destacado: se trata de una carrera con circuito homologado por la RFEA y válido para la acreditación de marca en la San Silvestre Vallecana. El equipo ganador será el de menor tiempo neto medio por equipos y los participantes elegirán en el momento de la inscripción a que equipo defenderán. Reyes Estévez y Lidia Campo serán los capitanes de ambos equipos.

### FÚTBOL SALA | PRIMERA DIVISIÓN

# Semana clave para el billete copero

Inter Movistar se enfrentará en una semana a tres aspirantes a disputar la Copa de España • Este viernes, primera parada ante Jimbee Cartagena

### F. Q. S.

La temporada de fútbol sala adquiere velocidad de crucero, con la disputa de una jornada intersemanal que

comprime un poco más el calendario. De este modo, el Inter Movistar puede jugarse buena parte de sus opciones de estar en la Copa de Espa-



Nueva cita en Torrejón

ña en tres encuentros ante rivales directos.

### Pequeño maratón

La primera cita tendrá lugar este viernes 10 (21 horas) en el Jorge Garbajosa, con el Jimbee Cartagena como rival, un equipo que este martes tuvo partido adelantado de la jornada 14 con el Barça. Con poco margen de descanso, el Inter viajará el martes 14 (20 horas) a la pista de un Córdoba que ahora mismo es noveno, para cerrar esta semana intensa el viernes 17 ante Xota en casa.

### VOLEIBOL | LIGA IBERDROLA

# El Feel Alcobendas se aferra al Luis Buñuel

### F. Q.

Tras seis fechas ligeras disputadas, el Feel Alcobendas tiene el dudoso honor de ser el único equipo de la Liga Iberdrola que aún no ha estrenado su casillero de puntos en la presente temporada. La semana pasada, las jugadoras que dirige Joao David

Mendes Silva fueron de más a menos en la pista del Kiele Socuéllamos, sucumbiendo en tres mangas: 25-23, 25-16 y 25-14.

Con el objetivo de romper esa mala racha, el Feel Alcobendas juega este sábado (19 hora) como local ante el Vóley Cajasol.

**C**on la maleta a cuestas, de un lado al otro del Atlántico, Pitingo eligió Madrid para cerrar su gira 'Soulería de ida y vuelta'. El concierto, que tendrá lugar el próximo día 15 en el WiZink Center, tiene un componente solidario y, además, sirve para que el artista se moje sobre diversas cuestiones, incluida la situación política.

**Después de un tiempo girando por Estados Unidos y Latinoamérica, ¿cómo está siendo el reencuentro con el público español?**

Maravilloso, como siempre. El primer concierto que hicimos fue en Jerez de la Frontera, y cuando el público empezó a pedir el bis por bulerías me entró una alegría tremenda. Venir a mi tierra siempre es una maravilla. Al fin y al cabo, este público es quien me ha levantado. Cuando me preguntan si me siento profeta en mi tierra, siempre respondo que sí; si no fuera así, no estaría cantando por Latinoamérica y tantos otros sitios.

**Este 'Soulería de ida y vuelta'. ¿Ha tenido alguna variación?**

Sí, va teniendo variaciones, es lógico. Aparte, cada vez voy incorporando a más gente. Por ejemplo, en Madrid seremos 37 personas encima del escenario, de todas las partes del mundo: mariachis, cubanos, africanos, afroamericanos, gitanos... Y luego habrá una sorpresa muy grande, además de artistas invitados.

**Menciona esa actuación del WiZink Center. ¿Sigue sintiendo nervios al salir a escenarios tan importantes?**

Claro que hay nervios, muchísimos. A medida que se acerca el momento se me pone una cosa en el estómago. Que no se pierda nunca eso, si uno no siente nervios por una cosa así, malo. El artista que se sube al escenario sin nervios es porque ha perdido la ilusión o el respeto al público. Da igual que sean 30.000 o 500 personas, siempre hay la misma responsabilidad y los mismos nervios.

**Además, este concierto de Madrid tiene un lado solidario. ¿Cuándo conoció la labor de la Fundación Prodis?**

Hace cuatro o cinco años. Cuando se pusieron en contacto conmigo, fui a ver las instalaciones y a conocer su labor. El primer día me emocioné, porque es increíble lo que hacen. Enseñan a gente con discapacidad intelectual a vivir solos, ser autónomos, les ayudan a incorporarse a un trabajo. Ya colaboré con ellos en un concierto en el Teatro Real hace unos años. Salió muy bien. Ahora hemos dado un paso más. Como padrino de la fundación, les propuse recaudar más dinero, ya que se les están quedando pequeñas las instalaciones. Al público le digo que, aparte de un concierto maravilloso, con su entrada van a ayudar a muchas familias. Es un dinero muy bien gastado, no por mí, sino por ellos.

**Volviendo al show, hace un tributo a grandes canciones latinoamericanas.**



**CANCIÓN ESPECIAL:**  
Pitingo asegura que siente orgullo de la versión de 'Killing me softly': "Me llaman artistas de todo el mundo"

**PITINGO**

**"Hay que dar cobertura al flamenco, protegerlo y darle más importancia"**

El artista de Ayamonte pone el broche a su gira 'Soulería de ida y vuelta' con un concierto en el WiZink Center el próximo 15 de noviembre ● Su actuación servirá, además, para recaudar fondos para la Fundación Prodis

ENTREVISTA DE FRANCISCO QUIRÓS SORIANO (@FranciscoQuiros)

"EL ARTISTA QUE SE SUBE AL ESCENARIO SIN NERVIOS ES PORQUE HA PERDIDO LA ILUSIÓN"

"CÓMO ALGUIEN COMO YO, QUE LUCHA POR EL MESTIZAJE, VA A SER UN FASCISTA"

**¿Es posible hermanar cualquier canción con el flamenco, el soul o el gospel, o hay alguna que se le haya resistido?**

En este caso hemos hecho un homenaje a Gloria Estefan, Juan Luis Guerra, Carlos Vives. Jon Secada... Lo mejor de todo es tener su beneplácito y darles ese homenaje en vida. La gente debe tener claro que las canciones, si no se cantan, se olvidan. La gente más joven tenemos que recuperar esos temas, se puede acertar o no con la versión, mejorarlas es imposible.

**Ha dicho en ocasiones que su deseo es que los latinos acaben bailando bulerías. ¿Cómo lleva ese propósito?**

Ya he conseguido que alguno de mi banda lo baile. No soy un cantaor al uso, pero me gustaría que mi país le diera un poco más de importancia al flamenco, sobre todo por los artistas de este género, que no tienen medios donde exponer su trabajo. Yo, que llevo muchos años viajando por el mundo entero, veo que hay países como México, Cuba, México o Puerto Rico donde protegen mucho a su música. ¿Qué pasa aquí con el flamenco? Todos los artistas que tienen un poco de sensibilidad vienen buscando una de las artes más grandes que hay en el mundo, deberíamos darle más importancia. Soy un defensor de que el flamenco tradicional no se puede perder, hay que darle más cobertura.

**En junio lanzaba un comunicado explicando por qué iba a dejar de hablar de política. ¿Teme que esas polémicas alejen al público de su música?**

No, no temo nada, no me arrepiento de nada, simplemente me cansé. Me dedico a vivir mi vida, con mi mujer, mi hijo y mi cante, y que sea lo que Dios quiera. Ahora veo a la gente muy enfrentada, eso ya da miedo, lo que hay que hacer es justo lo contrario, aunque tengamos diferentes pensamientos. Se acusa rápidamente a alguien de fascista o de comunista. Cómo un gitano mestizo como yo, que llevo toda la vida luchando por la igualdad y el mestizaje, va a ser fascista. Los políticos deben dejar de enfrentarnos, y acabar con los fanatismos.





# COMPRA - VENTA DE LIBROS



**COMPRAMOS LIBROS  
Y bibliotecas a domicilio**  
**Hacemos envíos a todo el mundo**  
[www.librosalcana.com](http://www.librosalcana.com) - [info@librosalcana.com](mailto:info@librosalcana.com)



C/ Marqués de Viana, 52 - 28039 Madrid

Tel.: ☎ 91. 220 42. 63 - ☎ 629. 240. 523 - ☎ 664. 442. 863



## AGENDA CULTURAL | EVENTOS EN LA REGIÓN



**LARGA VIDA AL CUPLÉ:** La compañía Livianas Provincianas representa su tercer espectáculo en clave de comedia cupletera en el Café Naves Matadero (Nave 12) del espacio Naves del Español en Matadero. Una obra que une el cuplé, el humor, la improvisación, la música en directo y el erotismo rural. Las actrices Paloma García-Consuegra e Irene Doher se meten de nuevo la piel de los personales de la Berta y la Reme, dos costureras de pueblo que trabajan en Madrid.

**MADRID >>** Naves del Español en Matadero | Todos los miércoles hasta el 13 de diciembre | Precio: 12 euros



**DIANA NAVARRO SE METER EN OTRA PIEL:** El espectáculo 'De La Piquer a La Navarro' hace un repaso por las grandes canciones de la copla, un viaje sonoro, desde la sencillez del piano en el más absoluto directo, a la fusión más sorprendente.

**LAS ROZAS >>** Auditorio Joaquín Rodrigo | Sábado 11, 20 horas | Precio: 14-20 euros



**TEATRO INMERSIVO EN 'AULAS':** La compañía Cortex ofrece una obra curiosa en la que un orientador propone un examen especial. Una prueba para saber quiénes somos y quiénes queremos ser en el futuro.

**COSLADA >>** Teatro Municipal | Sábado 11, 19 horas | Precio: 10 euros



**REFLEXIONES LABORALES:** 'Contracciones', con Candela Peña y Pilar Castro, es una obra de teatro sobre el abuso de poder. Una crítica social que explora la invasión creciente de las grandes compañías en la intimidad de sus empleados.

**SS. REYES >>** Teatro Adolfo Marsillach | Sábado 11, 20 horas | Precio: 18 euros

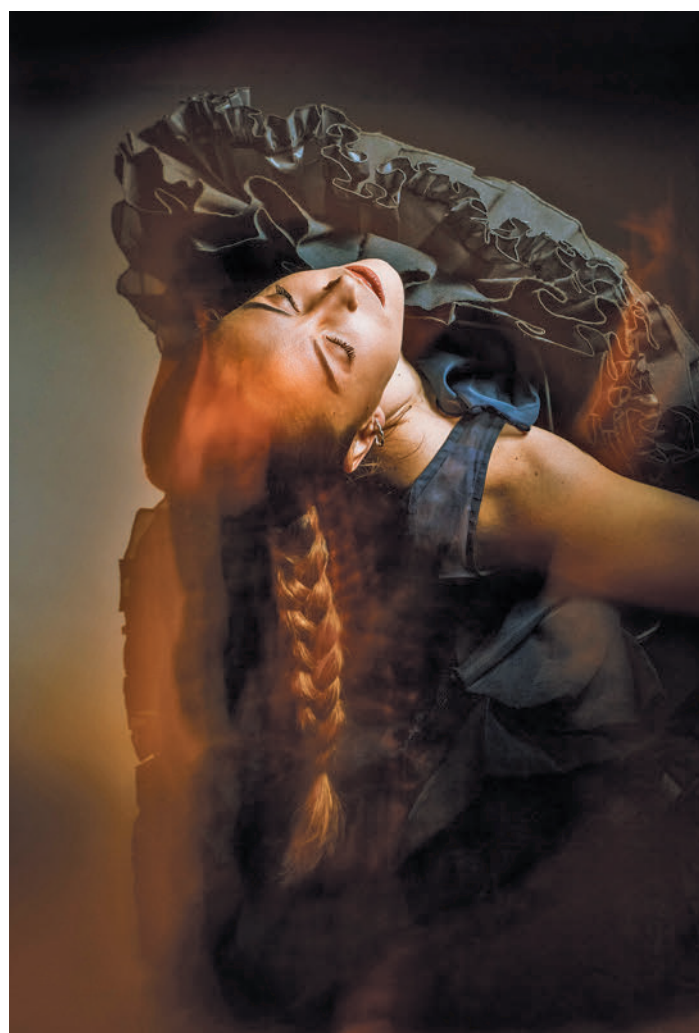

**FLAMENCO PURO:** La nueva producción de la bailaora Paula Comitre, 'Cuerpo Nombrado' supone una reflexión en movimiento sobre los entresijos y el potencial que tiene el cuerpo sensible como medio de transmisión. Se sirve de un recorrido por diferentes palos del flamenco.

**VALDEMORO >>** Teatro Juan Prado | Viernes 10, 20 horas | Precios: desde 5 euros

### LA NUEVA ESTACIÓN DE NATALIA JIMÉNEZ

La cantante madrileña ofrece un concierto dentro de su gira 20 años tour, donde expone todos los grandes éxitos.

**MADRID >>** Teatro Coliseum | Lunes 13, 20:30 horas | Desde 50,4 euros

### UNAS RISAS SOBRE LA 'VIUDA' DEL QUIJOTE

En 'La Novia de Don Quijote' se plantea, en clave de humor, qué pasa con Aldonza Lorenzo tras la muerte del hidalgo.

**GETAFE >>** Centro Cívico El Bercial Domingo 12, 18:30 | Entrada libre

### UNA BANDA DE PRESTIGIO INTERNACIONAL

Bajo la dirección del violinista Vasko Vassilev, los solistas de la Orquesta de Covent Garden ofrecen un concierto especial.

**BOADILLA >>** Auditorio Municipal | Sábado 11, 19:30 | 7-15 euros

### LA CAPITAL 'RECIBE' AL MURO DE BERLÍN

Primera exposición itinerante a gran escala sobre este símbolo histórico con más de 300 objetos originales y testimonios.

**MADRID >>** Fundación Canal Hasta el 7 de enero | Desde 12,6 euros







\*Precio medio de cada artículo en resto de establecimientos, o precio medio de comparadores de precio on line españoles, o al menos 2 de las principales webs del sector. Oferta disponible hasta agotar 700 unidades por tienda o fin de existencias.



**GRAN CAPITÁN**  
 Trufa Cuña 200g.  
 el kilo le sale a 14,75€  
**2,95€**  
 \*Media de mercado: 6,59€  
 TE AHORRAS UN **55%**



**REVOLUTION**  
 Spray Fijador  
 Maquillaje 50ml.  
 los 100ml. le salen a 3,90€  
**1,95€**



**ORAL-B**  
 Dentífrico Encías  
 Pack 2x75ml.  
 los 100ml. le salen a 3,30€  
**4,95€**  
 \*Media de mercado: 8,73€  
 TE AHORRAS UN **43%**



**HIBERUS**  
 Jamón Ibérico 50%  
 Lonchas 200g.  
 el kilo le sale a 32,25€  
**6,45€**



**DOVE**  
 Calendario 12 Días  
**14,95€**

**RIMMEL**  
 Pintauñas  
 60 Segundos  
**1,75€**  
 \*Media de mercado: 2,67€  
 TE AHORRAS UN **34%**



**TRAPA**  
 Turrón Chocolate  
 Leche Crujiente 140g.  
 el kilo le sale a 6,79€  
**0,95€**



**COLÓN**  
 Detergente Líquido  
 Azul 74 Dosis  
 el lavado le sale a 0,18€  
**13,50€**  
 \*Media de mercado: 21,55€  
 TE AHORRAS UN **37%**



**FAIRY**  
 Mano Aloe Vera  
 340ml.  
 el litro le sale a 4,41€  
**1,50€**

