

GETAFE

MUYFAN | ENTREVISTA | PÁG. 12

"Es difícil cerrar las heridas de la Guerra"

La escritora **Pilar Eyre** presenta su nueva novela, 'De amor y de guerra', ambientada en los complicados años de la posguerra



Libros Compra-Venta

Con su pedido obtendrá un 10% de descuento con el código **ALCANAGEN**

Antiguos y Modernos



COMPRAMOS LIBROS Y BIBLIOTECAS A DOMICILIO
Hacemos envíos a todo el mundo

www.librosalcana.com
✉ info@libros-antiguos-alcana.com

☎ 912 204 263 - 📞 629 240 523 - 📠 617 335 988
C/ Marqués de Viana, 52 - 28039 Madrid 📍 Tetuán

ACTUALIDAD | PÁG. 4

Más inversión para arreglar los destrozos provocados por la DANA

La Comunidad de Madrid celebró esta semana su Consejo de Gobierno en Villamanta, una de las localidades más afectadas por las tormentas ● El Ejecutivo desgranó el destino de los 60 millones que se invertirán en la zona

ACTUALIDAD | PÁG. 6

El otoño llega con dos campañas de vacunación

El día 2 empieza la de la bronquiolitis en bebés, y el 16 la de la gripe y la covid para mayores



GETAFE | PÁG. 8

La ampliación de la L3, "a buen ritmo"

Las obras de ampliación de la Línea 3 entre Villaverde y la estación getafense de El Casar avanzan "a buen ritmo" y estarán finalizadas "el próximo ejercicio", según señaló esta semana el consejero de Transportes, Jorge Rodrigo ● Se calcula que beneficiará a un millón de personas del Sur



DEPORTES | PÁG. 10

Ikasa BM Madrid, un sueño de Oro

El conjunto madrileño debuta este domingo en la segunda categoría femenina del balonmano español ● A pesar de ser el presupuesto más bajo, confía en tener un buen año



LA FRASE

"Puente ha sido un Rubiales, un Torrente de serie B"

Martínez-Almeida

El alcalde de Madrid se ha referido así a la intervención en el Congreso del que fuera regidor de Valladolid.

LA CIFRA

35%

Más caro, menos consumo

Según cifras del Ministerio de Agricultura, Pesca y Alimentación, el negocio del aceite de oliva ha caído un 35,4% después del encarecimiento de este producto.

EL PERSONAJE



Vilda, en otro banquillo

El exseleccionador nacional tendrá que declarar como investigado y no como testigo en el caso relacionado con el beso de Rubiales a Jenni Hermoso.

EDITA:
GENTE EN MADRID, S.L.

EDITOR:
FERNANDO IBÁÑEZ

COORDINADORES
DE REDACCIÓN:
FRANCISCO QUIRÓS
JAIME DOMÍNGUEZ

FOTOGRAFÍA:
CARLA FLECHA

JEFE DE MAQUETACIÓN:
CARLOS ZUGASTI

MAQUETACIÓN:
ENRIQUE ALONSO

JEFE DE MARKETING:
RAFAEL VARA

COORDINADORA
DE PUBLICIDAD:
ANA SÁNCHEZ

DISEÑO GRÁFICO:
PATRICIA MARTÍNEZ

DPTO. COMERCIAL:
ÓSCAR BALLESTEROS
RAFAEL GARCÍA
PACO MARTÍN
ALBERTO REBOLLEDO

REDACCIÓN:
CONDE DE PEÑALVER, 17
1A PLANTA
28006, MADRID

TELÉFONO:
91 369 77 88

PUBLICIDAD:
comercial@genteenmadrid.com

TELÉFONO:
663 56 77 17

CONTROLADO POR:



EL PERIÓDICO GENTE
NO SE RESPONSABILIZA
NI SE IDENTIFICA CON
LAS OPINIONES QUE SUS
LECTORES Y COLABORADORES
EXPONGAN EN SUS CARTAS
Y ARTÍCULOS



Protestas de los guionistas de Hollywood

EL APUNTE

Inteligencia, pero que no sea artificial

ChatGPT, Bard, Claude o MusicLM. No se trata del nombre de robots, aunque bien podrían serlo, sino a algunas herramientas de Inteligencia Artificial (IA) que ya cuentan con una excelente reputación a nivel internacional.

Qué duda cabe que el progreso y los avances tecnológicos han sido pilares fundamentales para establecer lo que hoy conocemos como sociedad del bienestar, pero también que abre la puerta a determinados problemas legales y éticos. La semana pasada se conocía la difusión de imágenes de menores de edad desnudas creadas a partir de IA, en lo que debería ser una llamada de atención importante de los riesgos potenciales que se avecinan.

Naturalmente que algunas tareas de nuestro día a día son tediosas y que recibiremos con los brazos abiertos a las herramientas que nos faciliten estos quehaceres. Sin embargo, no podemos echarnos en brazos de la tecnología sin poner condiciones. Los primeros en ver sus barbas cortar fueron los guionistas de Hollywood, quienes han esquivado esta espada de Damocles gracias a un acuerdo firmado tras varios días de huelga. Por si no lo habían adivinado, se avecina un nuevo horizonte, especialmente en el mundo laboral.

LA FOTO DE LA SEMANA



El rey emérito, como pez en el agua

El rey emérito Don Juan Carlos I ha regresado a España, concretamente a la localidad gallega de Sanxenxo, para asistir a la octava Regata Rey Juan Carlos I. Se trata de la cuarta ocasión que pisa Galicia después de marcharse a Abu Dabi en el verano de 2020.

EL SEMÁFORO

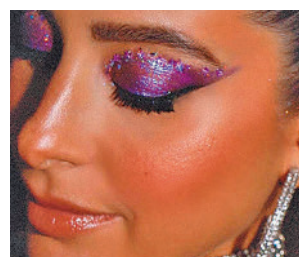

No es 'brilli brilli' todo lo que reluce

La Comisión Europea prohibirá la venta de productos a los que se hayan añadido intencionadamente microplásticos, tales como detergentes o cosméticos como la purpurina.



El falso relato de la práctica ecológica

Un estudio del CSIC alerta de que las bolsas biodegradables son más tóxicas que las de plástico convencional. Al parecer, pueden "impactar negativamente en la salud de la población".



El mejor ejemplo posible de resiliencia

Mientras reivindican cambios de calado en la RFEF, las jugadoras de la selección femenina demostraron su capacidad competitiva, superando a Suecia y Suiza en la Nations League.



@gentedigital

VISIT CORREOS

EL LUGAR MÁS VISITADO DE ESPAÑA. O UNO DE ELLOS 

Si las oficinas de Correos reciben cada año 88 millones de visitas, será por algo.

El algo:

Tarjeta Correos Prepago. Servicios DGT. Ingreso y retirada de efectivo. Telefonía e internet. Libros. Paq Bicicleta. Pago de recibos y tributos. Venta de balizas. Cambio de divisas. Servicios de luz y gas. Venta de entradas. Paq Maleta. Correos Market. Embalajes Línea Bosques. Citypaq. Registro electrónico de la Administración. Tarjetas regalo. Sellos. Voto por correo. Paq Peregrino. Envíos de paquetería. Buzón de vacaciones. Envío de dinero. Identificaciones para mascotas. Pantallas de promoción...

visitcorreos.es



Consejo de Gobierno celebrado esta semana en Villamanta

Más dinero para los municipios afectados por las tormentas

La Comunidad de Madrid lleva su Consejo de Gobierno a Villamanta para desgranar las medidas que se están tomando para paliar los efectos de la DANA de principios de mes ● Se actuará fundamentalmente en las infraestructuras

GENTE
@gentedigital

La Comunidad de Madrid ha elevado a 60 millones de euros sus inversiones en infraestructuras públicas y medidas en marcha para paliar los efectos de la DANA que asoló el suroeste de la región a principios de este mes. Así lo aseguró la presidenta regional, Isabel Díaz Ayuso, en la rueda de prensa posterior al

Consejo de Gobierno, que se celebró de forma extraordinaria en Villamanta, uno de los municipios más afectados.

Las principales inversiones están enfocadas en la construcción de puentes que colapsaron por el temporal en Aldea del Fresno, junto a reparaciones de distinta magnitud en 16 carreteras e infraestructuras viarias de la zona suroeste. Estas actuaciones alcanzan los 42 millo-

nes y se suman a los 10 millones iniciales aprobados de urgencia por el Gobierno autonómico para limpiezas de calles, retirada de lodo y enseres y restablecimiento de los servicios públicos esenciales en varias localidades.

Equipamientos

La Comunidad rehabilitará también las infraestructuras deportivas municipales dañadas y ha reestructurado las líneas de autobús.

La DANA provocó daños menores en infraestructuras sanitarias (hospitales y centros de salud) y en cuya reparación la Comunidad de Madrid ha invertido casi 3 millones de euros. También se destinarán más de 1,2 millones de euros para acometer la reparación de vías pecuarias y otros caminos asolados por el temporal de lluvias en una treintena de municipios y que suman 60 kilómetros.

Paralelamente, Canal de Isabel II ha invertido 2,2 millones de euros para distribuir 300.000 litros de agua con 13 camiones cisterna en municipios con problemas de abastecimiento por el temporal. En Educación, los trabajos del Ejecutivo regional se han centrado en una inversión de más de 560.000 euros en distintos trabajos y reparaciones en el colegio público San Dámaso, junto a medidas para el transporte.

60

Millones
Es la cantidad que el Gobierno regional destinará a los municipios afectados

MEDIDAS

Programación cultural para revitalizar la zona suroeste

El Gobierno regional trabaja en el diseño de una programación cultural con una veintena de acciones enfocada en la revitalización de los municipios afectados por el fuerte temporal de tormentas. A esta iniciativa se suma una campaña turística para la promoción de los municipios afectados y la reparación de infraestructuras culturales dañadas como el Teatro auditorio de San Lorenzo de El Escorial y el Museo Arqueológico y paleontológico regional. Para ello se van a destinar 1,2 millones de euros.

Por otra parte, se han consignado alrededor de 300.000 euros para obras menores en residencias de mayores y pisos tutelados de la red pública autonómica, fundamentalmente por desperfectos en cubiertas, garajes o instalaciones eléctricas.

Servicio

Entre las iniciativas desplegadas tras la DANA destaca también la habilitación de un canal específico del teléfono 012. En este canal los ciudadanos podrán resolver dudas y contar con orientación sobre la activación de seguros de cara a posibles indemnizaciones.

El 25 de julio, Santiago Apóstol, volverá a ser día festivo en 2024

El Consejo de Gobierno aprueba el calendario laboral del año que viene ● Tiene 12 jornadas no laborables, a las que se sumarán dos más locales

REDACCIÓN

El año 2024 ya tiene calendario laboral. La Comunidad de Madrid ya ha aprobado el decreto que determina los días festivos de esos doce meses, con la principal novedad de que el 25 de julio, Día de

Santiago, será no laborable en la región.

Como es habitual, el Consejo de Gobierno ha seleccionado las doce jornadas festivas tanto a nivel nacional como regional, mientras que serán los ayuntamientos los

que determinarán los dos festivos propios de cada municipio. El documento será remitido esta semana al Gobierno central.

Días

En concreto, serán no laborables con carácter general el lunes 1 de enero (Año Nuevo), el sábado 6 de enero (Epifanía del Señor o Día de Reyes), el 28 de marzo (Jueves Santo),



Aprobado el calendario laboral

29 de marzo (Viernes Santo), el miércoles 1 de mayo (Fiesta del Trabajador), el jueves 2 de mayo (Fiesta de la Comunidad de Madrid), el jueves 25 de julio (Santiago Apóstol) y el jueves 15 de agosto (Asunción de la Virgen).

Tras la vuelta del verano, serán festivos también el sábado 12 de octubre (Fiesta Nacional de España), el viernes 1 de noviembre (Todos los Santos), el viernes 6 de diciembre (Día de la Constitución Española) y el miércoles 25 de diciembre (Natividad del Señor).



MURPROTEC[®]
 Tratamientos definitivos contra la humedad

Cuidando de tu hogar, cuidamos de ti
Cuando tu casa y tú vivís
100% sin humedades,
os cambia la cara



 CONDENSACIÓN
  CAPILARIDAD
  FILTRACIONES



 Empresa líder del sector
 con certificación
 ISO 9001

Delegaciones Murprotec en: España, Portugal,
 Francia, Bélgica, Holanda, Italia, Suiza y Luxemburgo

Más de
65
 AÑOS DE
EXPERIENCIA
 · DESDE 1954 ·



*Solicita tu diagnóstico gratuito,
 personalizado, in situ y sin compromiso*

900 30 11 30
www.murprotec.es

Madrid, quinto destino nacional para los españoles

E.P.

La Comunidad de Madrid se situó como uno de los destinos turísticos preferidos de España en el segundo trimestre de 2023 al concentrar 3.168.536 viajes de residentes en España, lo que supone el 6,5% del total, según los datos de la Encuesta de Turismo de Residentes publicada este miércoles por el Instituto Nacional de Estadística (INE).

El gasto medio por persona de los españoles que recalaban en Madrid fue de 263 euros y un gasto medio diario de 96 euros, solo por detrás de Baleares (110) y Canarias (98). Por delante de Madrid, las principales comunidades autónomas de destino de los viajes en el segundo trimestre de 2023 fueron Andalucía (17,2%), Cataluña (13,2%), Comunidad Valenciana (10,3%) y Castilla y León (9,3%). Los madrileños son los que más viajes realizaron de toda España (18,9%)

Plan de formación tecnológico para parados

REDACCIÓN

La Comunidad de Madrid está trabajando en un plan de capacitación digital para formar a personas desempleadas y a aquellos que quieren orientarse hacia el sector tecnológico con el objetivo de que las empresas cubran sus necesidades y que la región consiga el pleno empleo.

El Ejecutivo autonómico está hablando con este sector para conocer qué perfiles de empleo necesitan para sus futuros proyectos. Tras obtener las conclusiones, las consejerías de Digitalización; Educación, Universidades y Ciencia, y Economía, Hacienda y Empleo trabajarán conjuntamente para ofrecer un plan con formación. El consejero de Digitalización, Miguel López-Valverde, señaló que las empresas "cada vez se encuentran con más dificultades para contratar los perfiles necesarios".

GENTE

@gentedigital

La llegada del mes de octubre trae consigo el incremento de las enfermedades respiratorias, especialmente entre las personas mayores y los bebés, razón por la que la Consejería de Sanidad de la Comunidad de Madrid iniciará a lo largo de los próximos días dos campañas de vacunación.

La primera comenzará este lunes 2 de octubre y pretende inmunizar frente al Virus Respiratorio Sincitial (VRS), causante de bronquiolitis y neumonías, a los bebés de hasta seis meses. "Va a hacer que disminuyan los 3.600 ingresos hospitalarios y 300 ingresos en las UCI por bronquiolitis en la última temporada", señaló la consejera, Fátima Matute. La vacunación está destinada a los nacidos a partir del 1 de abril. En el caso de los nacidos entre esa fecha y el 30 de septiembre se llevará a cabo, mediante autocita, en estos cinco hospitales públicos. Por su lado, los nacidos desde el 1 de octubre hasta 31 de marzo recibirán la inmunización en las maternidades, antes del alta o mediante autocita.

Residencias

El próximo 16 de octubre empezará la

Octubre llega con dos campañas de vacunación

El lunes 2 empieza la del Virus Respiratorio Sincitial para los bebés menores de 6 meses • A partir del día 16 comenzará la de la gripe y la de la covid-19 para los mayores de 60 años



Vacunación en la Comunidad de Madrid

campaña de la gripe y la administración conjunta de la tercera dosis de covid-19 en residencias de ancianos. De forma paulatina se irá ampliando al grupo de 60 a 64 años, personas menores de 60 años con patología de base o embarazadas. En general, la campaña de la gripe está dirigida a mayores de 60 años y a las personas incluidas en grupos de riesgo. En este último colectivo, se incluyen enfermos crónicos, embarazadas, profesionales sanitarios, trabajadores sociosanitarios, cuidadores y personal de servicios esenciales.

Como en otras ocasiones, se llevará a cabo en centros de

LOS CENTROS DE SALUD Y LOS CONSULTORIOS VACUNARÁN CONTRA LA GRIPE

salud y consultorios locales de la Comunidad de Madrid, centros sanitarios del Ayuntamiento, centro de Vacunación de la Comunidad de Madrid y otros puntos de vacunación autorizados. En el caso de los ancianos, también se podrá llevar a cabo en residencias. La Comunidad de Madrid ha invertido 18,9 millones de euros.



Vagón de Metro

Metro compra 80 nuevos trenes por 1.000 millones

AGENCIAS

La Comunidad de Madrid ha aprobado la compra de 80 nuevos trenes para Metro de Madrid con un precio de licitación de 1.094 millones de euros y con el consiguiente aumento del endeudamiento del suburbano hasta los 1.378 millones de euros.

Las ampliaciones previstas en las líneas 3, 5 y 11 de Metro, la construcción de un nuevo trazado en Madrid Nuevo Norte y la necesidad de renovar el material móvil justifican la compra de 40 unidades de gálibo estrecho (que circularán por la Línea 1), y otras 40 de ancho que darán servicio a los viajeros de las líneas 6, 8 y 11. Estos nuevos 80 trenes constarán de seis coches con pasillos de comunicación entre ellos, de los cuales cuatro serán motores y los otros dos remolques con cabina de conducción en cada extremo.

Inaugurada la nueva planta fotovoltaica

Es la primera instalación flotante de este tipo en la región • Está en Torrelaguna y puede generar energía limpia para unos 1.300 hogares

REDACCIÓN

La Comunidad de Madrid estrena la primera instalación fotovoltaica flotante para la producción de energía limpia y renovable, un novedoso equipamiento público situado en el depósito inferior de

la minicentral hidroeléctrica de Canal de Isabel II en el municipio de Torrelaguna.

El complejo ha habilitado un total de 3.770 módulos fotovoltaicos en una superficie de 11.680 metros cuadrados con una inversión de 2,1 mi-



Instalación fotovoltaica de Torrelaguna

llones de euros. Cuenta con una potencia pico de 1.696 kilovatios, de manera que anualmente podrá producir el equivalente al consumo de 1.300 hogares.

Plan Solar

Esta nueva instalación flotante forma parte del Plan Solar de Canal de Isabel II para la puesta en marcha de 34 nuevas plantas solares fotovoltaicas en infraestructuras de la compañía pública con financiación de fondos europeos. De ellas, 26 ya están en ejecución.

Un año negro para las mujeres

En lo que va de 2023 han sido asesinadas por su parejas o exparejas el mismo número de mujeres que en todo el 2022 ● La última víctima mortal ha sido una mujer de 35 años que no había denunciado previamente a su presunto agresor

GENTE
@gentedigital

Un total de 49 mujeres han sido asesinadas por sus parejas o exparejas en lo que va de año en España. Esta cifra iguala el total de víctimas mortales que dejó la violencia de género en nuestro país tanto en 2022 como en 2021 cuando aún no se han cumplido los nueve primeros meses de este 2023.

La última muerte se produjo el pasado domingo 24 de septiembre en el madrileño barrio de Villaverde, donde una mujer de 35 años fue presuntamente asesinada por un hombre de 30 años con que al parecer tenía una relación sentimental no consolidada. La víctima tenía

REACCIONES

Condena y más esfuerzos a toda la sociedad

La ministra de Igualdad, Irene Montero, y la delegada del Gobierno contra la Violencia de Género, Victoria Rosell, han expresado de nuevo su "más absoluta condena y rechazo" a estos asesinatos machistas y han trasladado "todo" su "apoyo" a familiares y amistades de las víctimas. Además, piden "todos los esfuerzos" al conjunto de la sociedad "para llegar a tiempo y evitar más muertes".

dos hijos y no había denunciado nunca a su agresor, que fue detenido horas más tarde por la Policía Nacional. Tras pasar a disposición judicial, este miércoles 27 de septiembre se decretó su ingreso en prisión comunicada y sin fianza, acusado de un delito de asesinato agravado por dos cuestiones, el parentesco y el género.

Incremento

Estos 49 asesinatos a 25 de septiembre suponen un fuerte incremento con respecto a 2022, cuando a estas alturas de año se registraban 33 víctimas mortales. Es la cifra más alta desde 2010, cuando por estas fechas habían fallecido 52 mujeres, un año que finalizó con 73 víctimas mortales

49

Asesinadas

En estos nueve meses han muerto 16 mujeres más que a estas alturas de 2022

9

Septiembre

Es el segundo peor septiembre desde que se registra la violencia machista

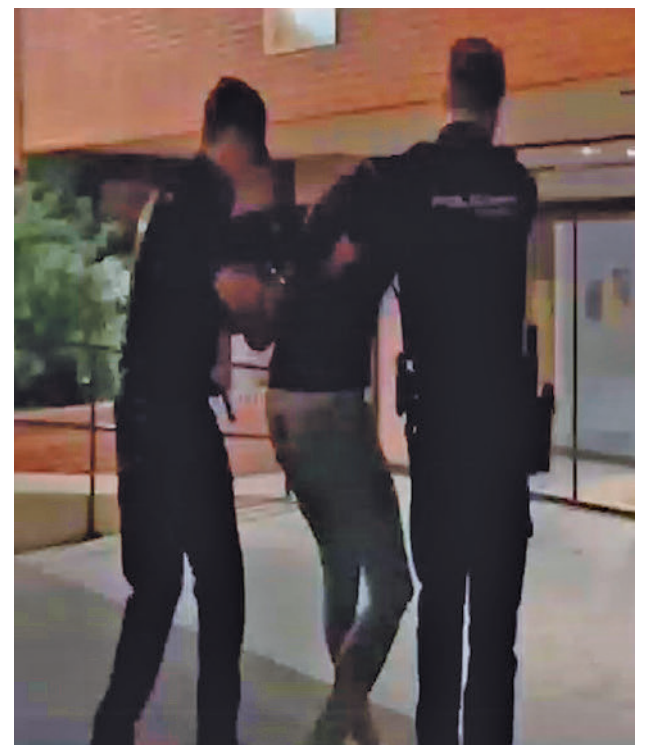

Detención de un presunto asesino machista

les por culpa de la violencia machista. Además, este es el segundo mes de septiembre con más muertes desde que se tienen registros, con un total de 9 mujeres asesinadas, solo por detrás del mes de septiembre de 2018, cuando

se registraron diez víctimas mortales por violencia de género.

El Ministerio de Igualdad, por medio de la Delegación del Gobierno contra la Violencia de Género, recuerda que el teléfono 016, las consultas

online a través del email 016-online@igualdad.gob.es, el canal del WhatsApp en el número 600 000 016 y el chat online, accesible desde la página web violenciagenero.igualdad.gob.es, funcionan las 24 horas del día.

¿Diarrea? ¿Dolor abdominal? ¿Flatulencia?

Nuestro intestino es una verdadera maravilla: en una longitud de unos seis metros, descompone los alimentos en componentes vitales como vitaminas, enzimas y oligoelementos. A los 75 años, el órgano más grande de nuestro cuerpo ha procesado alrededor de 30 toneladas de alimentos. A pesar de su gran rendimiento, el intestino también es muy sensible. Muchas personas sufren repetidamente dolencias como diarrea, dolor intestinal o flatulencia. Según los expertos, la causa suele ser una barrera intestinal dañada. Aquí es exactamente donde ayuda Kijimea Colon Irritable PRO (disponible en farmacias sin receta médica).

Efecto-Parche PRO

El secreto de Kijimea Colon Irritable PRO: sus bifidobacterias especiales inactivadas térmicamente y con Efecto-Parche PRO. Las bifidobacterias se adhieren como un parche protector a las áreas dañadas de la pared intestinal. Así, esta puede recuperarse y está protegida contra nuevas irritaciones. De esta forma, pueden reducirse la diarrea, el dolor abdominal y la flatulencia.

Eficacia clínicamente probada

Un estudio a gran escala sobre el colon irritable demuestra la eficacia de Kijimea Colon Irritable PRO: las molestias

intestinales recurrentes como diarrea, dolor abdominal y flatulencia se alivian significativamente con la cepa *B. bifidum* HI-MIMBb75 inactivada térmicamente. Además, la calidad de vida de los afectados mejoró considerablemente. Pregunte directamente en su farmacia por Kijimea Colon Irritable PRO.

Para su farmacia:
Kijimea Colon Irritable PRO
(CN-195962.1)



www.kijimea.es



La imagen representa a una afectada.
Kijimea Colon Irritable PRO cumple con la normativa vigente sobre los productos sanitarios.
Se requiere un primer diagnóstico médico del colon irritable.
CPSP20068CAT

La ampliación de la Línea 3, para el próximo ejercicio

El consejero regional de Transportes asegura que los trabajos "avanzan a buen ritmo" para unir la estación de Villaverde con la de El Casar

TRANSPORTES

GENTE
@gentedigital

Las obras de prolongación de la Línea 3 de Metro de Madrid para conectar con la Línea 12 en El Casar (Getafe) avanzan a buen ritmo y la previsión es inaugurarlas el próximo ejercicio. Así lo aseguró el consejero de Vivienda, Transportes e Infraestructuras, Jorge Rodrigo, durante una intervención en la Asamblea.

Esta actuación permitirá además reordenar la red ur-

vana e interurbana de autobuses de Getafe para facilitar la intermodalidad en el propio municipio, mejorando el acceso al transporte a los vecinos del desarrollo urbano Los Molinos, que se encuentra en plena evolución. El proyecto, con un presupuesto de casi 92 millones de euros, proporcionará una nueva alternativa de entrada al área metropolitana de Madrid, no sólo a los vecinos de Getafe, sino también al resto de los grandes municipios de la zona sur, como Alcorcón, Móstoles, Fuenlabrada y Leganés, que actualmente sólo pueden hacerlo a través de



Obras de ampliación de la L3 de Metro

una la conexión de MetroSur con la línea 10 de Metro en la estación Puerta del Sur.

Por su lado, está previsto que los trabajos en la Línea 12 de Metro por las obras de la prolongación de la Línea 3 hasta El Casar, en el municipio de Getafe, arranquen a mediados de 2024 y se prolonguen durante cinco meses. Los mismos implicarán el cierre de las estaciones Juan de la Cierva, El Casar y Los Espartales.

Usuarios

La actuación afectará a "más de un millón de usuarios" del suburbano, según cálculos de la Comunidad, ya que unirá MetroSur con la L3, que enlaza desde Villaverde hasta Moncloa.

En total se construirán 2,5 nuevos kilómetros, que contarán con un presupuesto de cerca de

92 millones de euros y un plazo de ejecución de 22 meses.

La estación getafense de El Casar pasará así a convertirse en la segunda conexión entre MetroSur y la red de la capital y será un área intermodal que conectará las líneas 3 y 12 de Metro, y el servicio de Cercanías-Renfe que une Aranjuez con la Estación del Arte, Sol y el norte de Madrid capital.

EL PROYECTO CUENTA CON UN PRESUPUESTO DE 92 MILLONES DE EUROS

Estas obras son un proyecto subvencionable mediante el Plan de Recuperación, Transformación y Resiliencia de la Economía del Gobierno central a través de la Comunidad de Madrid.

MÁS INFORMACIÓN

gentedigital.es

Toda la actualidad de Getafe, en nuestra página web



Madrid Sur
92.7FM 90.7FM



La radio que se mueve
ondaceromadridsur.es

Nuevo conflicto por posibles vertidos de Corrugados

MEDIO AMBIENTE

AGENCIAS

El Ayuntamiento de Getafe ha solicitado información a la Comunidad de Madrid por "posibles incumplimientos" de la siderúrgica Corrugados en el vertido de aguas al saneamiento. Según aseguran a los problemas en ruidos, emisiones y olores, ahora se sumarían estos vertidos de agua al saneamiento ya que, "según informes de la Comunidad de Madrid, el agua utilizada en la producción de Corrugados estaría superando los niveles de la Autorización Ambiental Integrada (AAI)".

El Gobierno local ha insistido en que la AAI debe endurecerse en todos sus extremos para garantizar "la calidad de vida de todos los vecinos de la ciudad por igual". La alcaldesa, Sara Hernández, ha pedido que la Comunidad "se tome en serio este problema".



Reunión del rector y la alcaldesa

La UC3M crecerá en el nuevo barrio del ACAR

EDUCACIÓN

REDACCIÓN

La alcaldesa de Getafe, Sara Hernández, y el rector de la Universidad Carlos III, Ángel Arias, se han reunido para avanzar en el proyecto de ampliación del centro universitario en los terrenos que el Ayuntamiento de la localidad compró el pasado año al Ministerio de Defensa en el

Acuartelamiento Aéreo (ACAR).

El nuevo campus de la UC3M dispondrá de más de 20.000 metros cuadrados, permitiendo que crezca prácticamente el doble la superficie que tiene actualmente en la ciudad, mientras que al sur del campus universitario habrá 35.000 metros cuadrados de suelo para nuevas dotaciones sociales, deportivas y culturales.

Un centenar de propuestas hasta fin de año

El Ayuntamiento presenta la programación teatral del tercer trimestre • Destaca el 25 aniversario del Teatro Federico García Lorca

CULTURA

GENTE
@gentedigital

Getafe ha presentado esta semana su programación cultural para el último trimestre del año, que contará con más de un centenar de propuestas, que van desde las artes escénicas, con teatro, música y danza, hasta las literarias, exposiciones, cine, memoria democrática y conferencias.

El Teatro Federico García Lorca cumple 25 años y lo va a celebrar con 5 espectáculos de danza, 7 montajes musicales, 13 representaciones teatrales, 12 actos y celebraciones de asociaciones. Las representaciones teatrales, traerán a un elenco de actores y actrices de la talla de Toni Acosta, Omar Ayuso, Carmelo Gómez, Miguel Hermoso, Israel Elejalde, Irene Escolar, Isabel Ordaz, Luis Zahera, Pedro Casabanc, Jesús Cisneros y Gabino Diego pisarán nuestras tablas. Entre los es-



Una de las obras que se representará en el García Lorca

TONI ACOSTA Y
CARMELO GÓMEZ
PASARÁN POR
EL ESCENARIO
GETAFENSE

pectáculos de danza, destaca la reposición del 'Bodas de sangre', de la Compañía de Antonio Gades.

Montajes musicales

En cuanto a los montajes musicales, se podrá disfrutar de la Orquesta Sinfónica Ciudad de Getafe, la Banda de Música de Getafe o de la obra 'De

osas y gatos', donde se recuperan ritmos y melodías de la tradición musical madrileña para llevarla a la sonoridad de una orquesta de jazz.

MÁS INFORMACIÓN

gentedigital.es

Todas las noticias de Getafe, en nuestra página web

Las cuentas del año 2024 llegarán hasta los 179 millones

ECONOMÍA

E. P.

Los Presupuestos Municipales de Getafe de 2024 ascenderán a unos 179 millones de euros, lo que supone 6,7 millones de euros más que los vigentes, que son los de 2022 al estar prorrogados.

La alcaldesa de Getafe, Sara Hernández, ha señalado que habrá un incremento de 2 millones de euros para el Presupuesto de 2024 en áreas como igualdad y empleo. Además, en el apartado de movilidad están previstos 700.000 euros, y también se incrementan las acciones y el personal del programa Contigo contra la soledad no deseada, mientras que se municipaliza la Oficina de Hogares Saludables para el asesoramiento y ayudas económicas en relación a la reducción de la factura energética.



Dr. NASIMI
CLINICAS DENTALES

Clínica Getafe

c/ Ramón y Cajal 16
914 185 300 690 880 270
getafe@clnicasdoctornasimi.com

Clínica Alcorcón

c/ Mayor 63
916 414 346 648 148 851
alcorcon@clnicasdoctornasimi.com

Clínica Parla

c/ Real 75 (Junto a la Estación de Cercanías)
916 986 711 692 867 911
parla@clnicasdoctornasimi.com

CLÍNICAS DOCTOR NASIMI INFORMA

“Volvemos a sonreír sin dolor”

Cristina Llorente y David Solís han superado el miedo a ir al dentista: una experiencia sin dolor y rápida. Además, es como “estar entre amigos”.

SALUD DENTAL

¿Cómo conocisteis las clínicas del Dr. Nasimi?

C. Por mi madre. También fue paciente del Dr. Nasimi y su experiencia, al igual que la nuestra, fue estupenda.

¿Qué tratamiento os han realizado en las clínicas del Dr. Nasimi?

C. Mi tratamiento era más complicado que el de David. Lo dividimos en 3 fases: la primera de saneamiento, la segunda de ortodoncia para compensar la mordida y la última, 2 implantes.

D. En una simulación por ordenador, me explicaron el tratamiento y el resultado final.

Mediante la cirugía que me realizó el doctor, rehabilitaron la parte superior de mi boca que la tenía en muy mal estado.

El Dr. Nasimi calmó mis nervios por la

cirugía y descubrí la sedación consciente.

¿Cómo ha cambiado tu vida?

D. Ya sonrío, estoy aprendiendo a sonreír.



El Dr. Nasimi y su equipo junto a sus pacientes Cristina Llorente y David Solís.

Ha sido un gran cambio. Incluso mis hijos se emocionaron al verme.

Además, he perdido ese nerviosismo por venir al dentista. Ahora vengo mucho más relajado.

C. Vengo encantada al dentista.

¿Recomendaríais al Dr. Nasimi y a su equipo?

Sin dudarlo, desde la primera persona con la que contactamos, hasta el resto del equipo.

Por atención, rapidez y ausencia del dolor. Teníamos que dar el paso de venir al dentista y te hacen sentir muy cómodo.

Foto de familia de la actual plantilla del Ikasa BM Madrid



BALONMANO | DIV. HONOR ORO

Ikasa BM Madrid, con la ilusión por bandera

El conjunto de Roberto Plaza debuta este domingo en la segunda categoría femenina del balonmano español

● Mantiene la base del curso anterior

FRANCISCO QUIRÓS SORIANO
@FranciscoQuiros

Después de unos años de orfandad, el balonmano madrileño vuelve a contar con un representante en la División de Honor Oro Femenina, la segunda categoría a nivel nacional. Ese orgullo recae en el Ikasa Balonmano Madrid, un club que el pasado curso recogía los frutos al trabajo sembrado durante muchas temporadas.

Un testigo directo de esa labor es Roberto Plaza, actual entrenador del senior femenino. “Empecé a jugar al balonmano cuando tenía 10 años y aquí sigo con 28. Son en total casi 20 años. He tenido ofertas y opciones de salir a clubes de categorías superiores y con ofertas económicas mayores, pero sigo en mi

DIFICULTADES

Instalaciones, el gran caballo de batalla

A la realidad de manejar un presupuesto bajo, el Ikasa BM Madrid suma otro obstáculo. “Tenemos un gasto muy elevado en instalaciones deportivas, no tenemos pabellón propio. Calculamos que unos 35.000 euros se nos van ahí. Las subvenciones públicas que tenemos son irrisorias. Si no fuera por el apoyo de Ikasa, seguramente no podríamos competir en esta categoría”, afirma Roberto Plaza.

club, confío en él y tengo muchas ganas de seguir haciéndolo crecer”, afirma el entrenador a GENTE.

Plaza y las jugadoras que dirige tendrán este domingo 1 de octubre su primer examen en la pista del Grafometal La Rioja, un rival con el que ya se vieron las caras durante la pretemporada. “Ha sido una preparación corta comparada con la de los otros clubes, ya que nuestro equipo sigue siendo totalmente amateur. Hemos jugado cuatro partidos, tres de ellos contra equipos de la División de Honor Oro. Aunque los hemos perdido, sí hemos competido bien”, valora el técnico madrileño.

Pocos cambios

Tras el inolvidable éxito del ascenso, el club se marcó como objetivo fundamental

mantener el bloque del pasado curso. “Sólo hemos sufrido una baja de una jugadora, que se ha marchado, y la de Laura Rúa, que se lesionó del ligamento cruzado y se perderá toda la temporada. Han venido dos jugadoras nuevas que van a aportar, sobre todo, profesionalidad, veteranía y experiencia, que nos

“LAS NUEVAS JUGADORAS NOS VAN A APORTAR VETERANÍA Y EXPERIENCIA”

“A PESAR DE SER EL PRESUPUESTO MÁS BAJO, VAMOS A HACER UN BUEN AÑO”

hace falta”, resume Roberto Plaza, para quien el equipo deberá subir “uno o dos peldaños” a nivel competitivo para acercarse al ansiado objetivo de la permanencia.

A pesar de ser consciente de las dificultades que entraña el salto de categoría, el técnico del Ikasa Balonmano Madrid subraya que su plantilla “tiene las ganas y la fuerza para reponerse a ser el presupuesto más bajo de la categoría, a ser el único equipo sin jugadoras profesionales. Estoy convencido de que vamos a hacer un buen año”. Y para disfrutar de la experiencia, Roberto Plaza invita “tanto a los aficionados del Ikasa como a la familia del balonmano madrileño, si hemos llegado hasta aquí es por la enorme competitividad que hay en toda la Comunidad y en las categorías inferiores”.

VOLEIBOL | LIGA IBERDROLA

Nuevos retos para Feel Volley Alcobendas

El conjunto que ahora dirige Joao David Mendes Silva se estrena como local

F.Q.

Después de dos temporadas sufriendo más de lo deseable para certificar la permanencia en la Liga Iberdrola, el Feel Volley Alcobendas arran-

ca un nuevo curso con ánimos renovados.

Uno de los cambios más destacados en el conjunto alcobendense tiene que ver con la dirección técnica. En el banquillo se sentará este curso Joao David Mendes Silva, para tomar el relevo de Alberto Chaparro. Además, el Feel Volley se ha mostrado bastante activo en el merca-

do de fichajes, incorporando nada menos que a Avalyn Niece, a la argentina Agustina Beltramino, la opuesta Monika Jovanovic, a Candela López Méndez y a la colocadora Tatiana Vera.

Sin confianzas

El primer partido para ver en acción este nuevo proyecto del Feel Volley Alcobendas

tendrá lugar este sábado 30 de septiembre (19 horas) en el Pabellón Luis Buñuel. Enfrente estará el Heidelberg Volkswagen, un conjunto que el año pasado acabó la fase regular como penúltimo clasificado, pero que no ha dudado en reforzar su plantilla con jugadoras foráneas como Marta Matejko, Camila Hiriuela o Adina Rosca.

BALONCESTO | LIGA FEMENINA CHALLENGE

Laura Nicholls, fichaje de lujo para el Innova

F.Q.

A pocos días del comienzo de la fase regular de la Liga Femenina Challenge, la segunda categoría del baloncesto español, el Innova-tsn Leganés ha protagonizado uno de los traspasos más sonados. Laura Nicholls reforzará el juego interior de un equi-

po que este año parte entre los favoritos para pelear por el ascenso. Nicholls ha sido internacional con España, siendo partícipe de la medalla de plata histórica en los JJOO de Río 2016. Además, a lo largo de su trayectoria ha militado en cubes como el Perfumerías Avenida.

BALONCESTO | LIGA EBA Y LF CHALLENGE

Rivas y Alcobendas sonríen primero

El Uros se proclamó campeón del Memorial Juan Martín Caño • Por su parte, el Vantage Towers Alcobendas superaba al Innova-tsn Leganés

F. Q. SORIANO
deportes@genteenmadrid.com

Este fin de semana comienza lo realmente importante. Las pretemporadas de los equipos de Liga EBA y Liga Femenina Challenge ya son historia, unos periodos preparatorios que, en la Comunidad de Madrid, tienen un nombre propio: Memorial Juan Martín Caño. En lo que respecta al Torneo de

Liga EBA, el trofeo fue a parar a las vitrinas del Uros de Rivas, un conjunto que arrancaba su andadura en la final a cuatro con un apurado triunfo en semifinales ante el filial del Real Madrid. Álvaro Biersack y Claudiu-Rubén Bivolaru aportaron 36 de los 82 puntos del cuadro ripense.

Ya en la gran final, el Uros de Rivas se vería las caras con otro filial, el del Movistar Estudiantes, que se



El Uros impuso su ley ante dos filiales ROCÍO BENÍTEZ / FBM

imponía de forma contundente en su semifinal (68-109) con el Sun Chlorella Dragons. El partido decisivo fue muy parejo en todo momento, aunque en el tercer cuarto Uros de Rivas firmaba un parcial de 15-20 que supo gestionar en los últimos diez minutos. Finalmente, triunfo por 68-63.

Favoritas

También alza el telón este fin de semana la segunda categoría femenina a nivel

nacional, la Liga Femenina Challenge. El aperitivo para el público madrileño llegaba con el Memorial Juan Caño, cuya final disputaron Vantage Towers Alcobendas e Innova-tsn Leganés.

El triunfo cayó finalmente del lado alcobendense tras imponerse por 86-67 en un encuentro que se desniveló tras el descanso. María Espín, con 17 puntos, fue la máxima anotadora para el Vantage Towers Alcobendas.

FÚTBOL | TERCERA FEDERACIÓN

Dos filiales marcan el paso

Real Madrid C y Leganés B son los únicos que han ganado todos sus partidos

GENTE

Uno bajó desde Segunda Federación y el otro se quedó sin el premio del ascenso tras caer en el 'play-off'. Por estas razones, tanto Real Madrid C como Leganés B estaban llamados a ser protagonistas en el Grupo 7 de Tercera Federación, unas expectativas a las que están respondiendo, por el momento, de forma sobresaliente.

Estos dos equipos son los únicos que cuentan todos sus partidos por victorias, un pleno que tratarán de prolongar este fin de semana. El Leganés B abrirá la jornada este sába-



El Leganés B sigue invicto

do (17 horas) recibiendo a un Galapagar que ha sumado 6 de los 9 puntos en liza. Por su parte, el Real Madrid C jugará en la matinal del domingo ante un Villanueva del Pardillo que es colista.

29
30
sept
1
oct
2023
Plaza de la
Constitución
GETAFE

4^a feria
MODA & BELLEZA
DEMOSTRACIONES & DESFILES

DEMOSTRACIONES de peluquería, pestañas, maquillaje, manicura & tratamientos.

2 PASES DE MODA
Sábado 30 de septiembre
A las 12h. y a las 18:30h.

ORGANIZA
acoeggetafe
ASOCIACIÓN DE COMERCIANTES Y EMPRESARIOS

MÁS INFORMACIÓN EN:
www.acoeg.org
f acoeggetafe @acoeggetafe

PATROCINA Y COLABORA

GETAFE AYUNTAMIENTO
Empresa Municipal
GETAFE INICIATIVAS
GISA
GETAFE

Han pasado más de 30 años desde que publicara su primer libro y, lejos de agotarse, la creatividad de Pilar Eyre sigue estando vigente. Una buena muestra de ello es 'De amor y de guerra' (editorial Planeta), su última novela, ambientada en los complicados años que siguieron a la Guerra Civil.

Han pasado pocos días desde la publicación de esta nueva novela. ¿Qué respuesta le está llegando por parte de los lectores?

Estoy contentísima. Lo mejor de los comentarios es cuando alguien me dice que tiene algún hilo familiar que conecta con algún personaje del libro. Sin ir más lejos, el otro día una periodista de 22 años que vino a entrevistarme me comentaba que he contado la historia de su bisabuelo. Son historias que nos atañen a todos, porque todos venimos de ahí. Las huellas de ese conflicto han sido muy persistentes.

¿Cuál fue la idea original de la que partió?

Por una parte es un periodo histórico que me interesa mucho, lo he tratado en otros libros, sobre todo con la biografía de Quico Sabaté, que me permitió recorrer los lugares donde estuvieron refugiados españoles, hablé con muchos exiliados que hoy están muertos, por lo que esas conversaciones me han servido para construir muchos personajes del libro. Por otro lado, un amigo me dijo que uno de sus abuelos se tuvo que ir al exilio en 1939, no volvieron a saber nada de él pero que, al cabo de unos años, creyendo que estaba muerto, se encontraron con él, estaba viviendo a 100 kilómetros de la frontera entre Francia y España. Luego, buscando documentación y armando los personajes, me encontré en un documento del historiador Carlos Rojas, un ensayo poco leído sobre el general Modesto, que fue muy elogiado por varios poetas. Se había ido a la frontera y allí mató de un disparo a un muchacho anónimo que estaba intentando mover un coche que entorpecía el paso. Fue una muerte absurda, como muchas otras en ese periodo. Jugando a imaginar quién era ese chico y qué hacía me sirvió para construir uno de los personajes y uno de los sucesos que cambia su vida.

Una persona que se tiene que ir al exilio dejando una relación sentimental atrás. Cuando vuelve se encuentra, entre otras cosas, con un certificado que acredita su muerte. ¿Tiene constancia de que se dieran más casos así?

Se dieron muchísimos casos. Era una época en la que la burocracia estaba muy atomizada, los documentos estaban muy dispersos en diferentes negociados, era muy difícil cruzar datos. Fue un caldo de cultivo ideal para crear dobles personalidades. Hay que tener en cuenta que, por ejemplo, aquellas mujeres que se habían casado con rojos, si no pasaban por el Arzobispado, no tenían un matrimonio legal. Mucha gente no quiso hacerlo. Las mujeres llevaban un



BASE CONOCIDA:
Eyre afirma que "la base de mis libros siempre es Barcelona, y estoy muy orgullosa"

PILAR EYRE

"En la Guerra Civil, el amor era la gran recompensa"

La autora barcelonesa presenta una nueva novela, 'De amor y de guerra' ● Está ambientada en los difíciles años de la posguerra, con escenarios como Barcelona y otras ciudades como Perpiñán que acogieron a exiliados

ENTREVISTA DE FRANCISCO QUIRÓS SORIANO (@FranciscoQuiros) | FOTO DE JONA JARABA

PERFIL PROFESIONAL

Una actividad que no cesa

"La inteligencia es un músculo, cuanto más la usas, más se desarrolla". Así explica Pilar Eyre el hecho de que actualmente tenga tantas ocupaciones: "Cuanto mayor me hago, más trabajo. Ahora estoy con Julia Otero en la radio, trabajo en Lecturas desde hace años, abrí mi canal en YouTube y, sobre todo, mi actividad principal es escribir libros". Sobre las redes sociales defiende que a ella la han servido un montón, hasta el punto de que "durante la pandemia no me sentí sola". "Si tengo un día malo, esa comunidad me consuela", asegura.



estigma por haber estado casada o haber tenido un noviazgo con un rojo. Hubo casos, como el de mi protagonista, que venía de una familia con dinero y moviearon hilos para que figurara como viuda de un caído por dios y por la patria.

A lo largo de la historia de la literatura se ha hablado del amor en muchos contextos. ¿Se realiza un poco más cuando se da dentro de un periodo tan complicado como este?

El amor y la pasión se agrandan en esos tiempos de incertidumbre donde no sabes si vas a morir mañana. Por eso se hicieron todos esos matrimonios durante la Guerra Civil, querían dejar algo antes de morir en el frente. Cuando me hablan de héroes y villanos en los bandos siempre respondo que los villanos son los de arriba, quienes mandaban a todos esos muchachos a carnicerías atroces. Salían a perder, a morir. El amor era la gran recompensa, efímera, porque a lo mejor sólo duraba una noche.

¿Cree que en algún momento se van a cerrar esas heridas de la Guerra Civil?

Es muy difícil, somos herederos de aquello. Por nacimiento yo pertenezco a uno de los bandos, el de los ganadores, pero por conciencia también he sido heredera del otro bando. Espero que haya muchos como yo, que podamos hablar con cierta objetividad y distancia. Cuanto más hablemos del tema, más cerca estaremos de la reconciliación real.



COMPRA - VENTA DE LIBROS





**COMPRAMOS LIBROS
Y bibliotecas a domicilio
Hacemos envíos a todo el mundo**
www.librosalcana.com - info@librosalcana.com



C/ Marqués de Viana, 52 - 28039 Madrid

Tel.: ☎ 91. 220 42. 63 - ☎ 629. 240. 523 - ☎ 664. 442. 863



AGENDA CULTURAL | EVENTOS EN LA REGIÓN



EDAD COMPLICADA Y COMPLEJA: El equipo artístico que produjo 'Prostitución' presenta en la Sala Max Aub (Nave 10) de Naves del Español en Matadero una obra con texto de Alberto San Juan, realizado sobre una idea de Andrés Lima. Este nuevo proyecto escénico penetra en el misterioso y turbulento mundo de la adolescencia a través de un proceso de investigación con talleres, estudios, consultas y ensayos. Nace de la preocupación por conocer el mundo de la adolescencia.

MADRID >> Naves del Español en Matadero | De martes a domingos hasta el 5 de noviembre | Precio: 20 euros



FIESTA DE GRAN TRADICIÓN: Debates, feria de artesanía, propuestas gastronómicas, Rincón Cubano, música y mucha cultura. Estos son los principales alicientes que ofrece la Fiesta del PCE, que este fin de semana celebra su 45 edición.

RIVAS VACIAMADRID >> Recinto Ferial Auditorio M. Ríos | Viernes, sábado y domingo



LARGA VIDA AL ROCK: Las fiestas de Las Rozas en honor a San Miguel incluyen el concierto de una de las voces más carismáticas de la escena musical española: Loquillo. El artista barcelonés repasará grandes éxitos como 'El ritmo del garaje', 'Cadillac solitario' o 'Feo, fuerte y formal'.

LAS ROZAS >> Recinto Ferial | Sábado 30, 22:30 horas | Acceso gratuito



RISAS CON TINTE SATÁNICO: En '666', Yllana imprime una dosis más elevada de humor negro, absurdo y mordaz a su habitual trabajo cómico visual para mostrar, sin palabras, el lado más oscuro y siniestro del ser humano.

COSLADA >> Teatro Municipal | Sábado 30, 19 horas | Precio: 18-20 euros



UN JUEGO NADA INOCENTE: En un chalet de las afueras de Madrid, Alberto y Elisa han invitado a cenar al matrimonio formado por Emilio y Virtudes. Mientras esperan la llegada de la cena, deciden entretenerse jugando a "cometa usted el crimen perfecto".

LEGANÉS >> Teatro Rigoberta Menchú | Sábado 30, 20 horas | Entrada libre hasta completar aforo

TEATRO LOCAL SIN 'TRAMPA' NI CARTÓN

'La trampa', basada en la obra de Robert Thomas, es una nueva muestra del ciclo de teatro hecho en Getafe.

GETAFE >> Teatro F. García Lorca | Sábado 30, 19 hrs | Precio: 8 euros

VUELVE LA FILM SYMPHONY ORCHESTRA

La formación musical presenta su nueva gira inspirada en las mejores bandas sonoras de todos los tiempos.

MADRID >> Auditorio Nacional | Sábado 30 y domingo 1 | Precio: 29-59€

PRODUCCIÓN CON EL SELLO DE ANTONIO GADES

'Bodas de sangre y suite flamenca' dos coreografías que representan la escuela "gadesiana".

SS, REYES >> Teatro A. Marsillach | Sábado 30, 20 horas | Precio: 18 €

MONET, PROTAGONISTA INDISCUTIBLE

Muestra que reúne por primera vez en España más de 50 obras emblemáticas del padre del impresionismo.

MADRID >> CentroCentro | Hasta el 25 de febrero | Precio: 16 euros



CRUCIGRAMA BLANCO

1	2	3	4	5	6	7	8	9	10
1									
2									
3									
4									
5									
6									
7									
8									
9									
10									

Horizontales:

1. Equipo madrileño en el que jugaron Hugo Sánchez, Marcos Llorente, Álvaro Morata... 2. Nombre de origen germánico que significa "guardián de su riqueza". No. 3. Príncipe persa hijo de Dario II. Lo que sobra. 4. Acción y efecto de ofender. Vocales redondas. 5. Arbusto de la familia de las oleáceas, originario de Persia y con flores de un llamativo color parecido al morado. "una de y otra de arena". 6. Encuesta de Comercio Internacional de Servicios. Unir con hilo. 7. Hermano de mi padre. Mamífero de la misma familia de la llama muy apreciado por su pelo. 8. La única cerveza sin alcohol. Boquerón. 9. Azufre. El centro del sistema planetario. El símbolo del Zorro. Al revés, letra griega. 10. Cuando algo se acaba. Especie de talega o saco que sirve para llevar algo.

Verticales:

1. Barrio del distrito de Salamanca. 2. Construcción estable hecha con materiales resistentes. Flúor. 3. Marco Antonio, emperador romano desde el año 161 hasta el 180. Afirmativo. 4. Barrio de Zankias, en Chipre. Buen. 5. Señor, abreviatura en Inglés. Cuerpo militar nazi. Al revés, alabanza. 6. Municipio de la provincia de Almería. Cuenta por Liquidar Certificada. La segunda. 7. Apellido que ponen a los desconocidos en las morgues de Estados Unidos. Puede ser de coñac, de whisky o de cualquier licor. 8. Roma. Asar ligeramente algo. 50 romanos. 9. Mentas. 10. El supremo hacedor. Raspará algo con un instrumento.

SUDOKUS

		1		3					
8			1			3			
	4		5			9			
7									
								1	
	1				7	5	8		
		6		9	5				
	5	9	2	8				4	
		3							

		5		9		3	2		
		6			5		8		
				2					
	6		9					2	
	2	8				1		6	
					3				
	5	2	7					9	
	1			5		4			3

Cómo jugar:

Complete el tablero de 81 casillas (dispuestas en 9 filas y columnas). Deberá rellenar las celdas vacías con los números que van del 1 al 9, de modo que no se repita ninguna cifra en cada fila ni en cada columna o cuadrado.

SOLUCIONES

Y	S	T	O	B	N	I	J	S	
R	O	Z	L	O	S	O	O		
E	R	A	T	C	O	O			
A	V	A	P	L	A	V	O		
E	R	S	O	C	S	I	C		
L	L	L	A	S	T	L	L		
S	E	S	Y	N	S	O	F		
O	C	I	R	O	C	L	R		
T	N	O	R	R	E	S			
O	R	I	D	A	R	D			
L	O	R	I	D	A	R			
R	E	A	L	M	A	R			

EMERGENCIA HAMBRE 270 millones de personas no tienen alimentos suficientes para sobrevivir

20 PAÍSES EN ALERTA

Colabora en accioncontraelhambre.org

ACCIÓN CONTRA EL HAMBRE

HORÓSCOPO DE LA SEMANA

<p>ARIES 21 MAR – 20 ABR</p> <p>SALUD: ●●●●● DINERO: ●●●●● AMOR: ●●●●●</p>	<p>CÁNCER 22 JUN – 22 JUL</p> <p>SALUD: ●●●●● DINERO: ●●●●● AMOR: ●●●●●</p>	<p>LIBRA 22 SEP – 22 OCT</p> <p>SALUD: ●●●●● DINERO: ●●●●● AMOR: ●●●●●</p>	<p>CAPRICORNIO 23 DIC – 21 ENE</p> <p>SALUD: ●●●●● DINERO: ●●●●● AMOR: ●●●●●</p>
<p>TAURO 21 ABR – 20 MAY</p> <p>SALUD: ●●●●● DINERO: ●●●●● AMOR: ●●●●●</p>	<p>LEO 23 JUL – 22 AGO</p> <p>SALUD: ●●●●● DINERO: ●●●●● AMOR: ●●●●●</p>	<p>ESCORPIO 23 OCT – 21 NOV</p> <p>SALUD: ●●●●● DINERO: ●●●●● AMOR: ●●●●●</p>	<p>ACUARIO 22 ENE – 21 FEB</p> <p>SALUD: ●●●●● DINERO: ●●●●● AMOR: ●●●●●</p>
<p>GÉMINIS 21 MAY – 21 JUN</p> <p>SALUD: ●●●●● DINERO: ●●●●● AMOR: ●●●●●</p>	<p>VIRGO 23 AGO – 21 SEP</p> <p>SALUD: ●●●●● DINERO: ●●●●● AMOR: ●●●●●</p>	<p>SAGITARIO 22 NOV – 22 DIC</p> <p>SALUD: ●●●●● DINERO: ●●●●● AMOR: ●●●●●</p>	<p>PISCIS 22 FEB – 20 MAR</p> <p>SALUD: ●●●●● DINERO: ●●●●● AMOR: ●●●●●</p>

● Sube | ● Se mantiene | ● Baja

Todos los **viernes** las noticias de **25 municipios de Madrid** en **14 periódicos**

Gente
tu periódico gratuito



¡SÁCATE CON NOSOTROS LA ESO! ¡PREPÁRATE LA PRUEBA LIBRE DE ACCESO A CICLOS DE GRADO SUPERIOR!

En el Centro de Educación de Personas Adultas (CEPA) "Casa de la Cultura" estamos para ayudarte.
 Una experiencia de más de cincuenta años nos avala.



Un nuevo curso lleno de proyectos y propuestas interesantes

El CEPA "Casa de la Cultura" de Getafe inaugura un **nuevo curso**, lleno de proyectos y de propuestas interesantes para la población adulta de Getafe y alrededores.

Además, gracias a los fondos europeos que el Ministerio de Educación ha trasladado a la Comunidad de Madrid para la capacitación digital de la población adulta –con especial atención a los sectores más vulnerables–, ofrecemos cursos trimestrales de 30 horas de duración.

Eliminar la brecha digital, que es mayor cuando hablamos de mujeres de cierta edad, es uno de los objetivos principales del programa. Aunque estos grupos de población tienen prioridad, seguro que todos los interesados pueden haber...



Erasmus+

Enriqueciendo vidas, abriendo mentes.

El CEPA participa en **Proyectos Erasmus +**: nuestros alumnos pueden visitar las instituciones europeas en Bruselas y Estrasburgo gracias al proyecto "To Brussels and beyond..."; algunos de los alumnos de FPB hacen las prácticas en empresas italianas; nuestros profesores se forman en metodologías activas o en cuestiones

digitales en otros países... Tenemos una enorme ventana abierta a Europa que nos ayuda a ampliar la mirada y el horizonte.

Estamos desarrollando el **proyecto Xcelence**, promovido por la Comunidad de Madrid, para promocionar la orientación académico-laboral en todas las asignaturas, proyecto que propicia, por ejemplo, "encuentros inspiradores" con profesionales de distintos ámbitos.

Nuestra **FPB**, que ya ha cubierto las plazas ofertadas, estrena "proyecto propio", con asignaturas como "pensamiento computacional" o "fabricación digital", que aprovecha el aula maker (basada en el "aprender haciendo"). El aula GarageLAB, dotada con impresoras 3D, cortadora láser, cortadora de vinilo... forma parte de un proyecto financiado por la Fundación Orange, que nos concedió también la versión avanzada y, con ello, más máquinas, ha sido testigo de proyectos tan interesantes como "Maker por un día", con niños del CEIP Miguel Hernández de Getafe, el proyecto "Alimenta tu mente", en el que cambian lo que fabrican por alimentos para que luego los coja quien los pueda necesitar...

Trabajamos la **educación emocional** enganchados en la red de centros de Educación Responsable, de la mano de la Fundación Botín y de la Universidad de Cantabria. Imaginamos resolver conflictos de forma creativa con la ONG Entreculturas y su "Teatro para

soñar el mundo"... Montones de proyectos para que los ciudadanos de Getafe y alrededores consigan sus metas académicas de forma dinámica y comprometida con la sociedad y con su entorno. Las metas académicas de nuestros alumnos son muy variadas: aprender a leer y a escribir, mejorar en Español, sacarse la ESO, conseguir una capacitación profesional en Informática y Electrónica, aprobar la prueba libre de Acceso a Ciclos de Grado Superior, defenderse en Inglés..

Si quieres mejorar personalmente –y, de paso, mejorar el mundo– formándote en un centro de calidad, ven al Centro de Educación de Personas Adultas (CEPA) "Casa de la Cultura" de Getafe. Esta es tu casa.

Ven a vernos a la calle Guadalajara, 3 (junto al Ayuntamiento). Seguro que tenemos algo que pueda despertar tus ganas de aprender.

¡No desperdices esta OPORTUNIDAD!

+INFORMACIÓN

site.educa.madrid.org/cepa.getafe

C/ Guadalajara 3 (Getafe)

91 695 97 98

