

# Gente

AÑO 16, NÚMERO 680  
DEL 25 DE NOVIEMBRE AL 2 DE DICIEMBRE DE 2022

GETAFE

MUYFAN | ENTREVISTA | PÁG. 12

"Nos cuesta sacar pecho de lo nuestro"

La artista **Pasión Vega** publica este viernes 25 'Lorca sonoro', un homenaje al poeta granadino



Compra  
Venta

Con su pedido  
obtendrá un  
10% de descuento  
con el código  
ALCANAGEN

Librería  
**Alcana**  
2002 - 2022  
Encuadernado  
de libras

COMPRAMOS LIBROS  
Y BIBLIOTECAS A DOMICILIO  
Hacemos envíos a todo el mundo

www.librosalcana.com  
info@libros-antiguos-alcana.com

912 204 263 - 629 240 523 - 617 335 988  
C/ Marqués de Viana, 52 - 28039 Madrid Tetuán

ACTUALIDAD | PÁG. 3

## Un 25-N marcado por la polémica ley del 'Solo sí es sí'

Las feministas, que se manifiestan este viernes 25 en las calles contra la violencia machista, piden "responsabilidades políticas" por la rebaja de penas a los agresores sexuales ● Cinco mujeres fueron asesinadas en Madrid en 2021

ACTUALIDAD | PÁG. 4

## La Puerta del Sol está lista para el Puente de Diciembre

La zona peatonal estará transitable en los días en los que el Centro recibe más turistas



TRANSPORTES | PÁG. 8

## Un año para que la Línea 3 llegue al Sur

La conexión entre la Línea 3 de Metro y la red de MetroSur a través de la estación de El Casar será una realidad a finales de 2023 ● La presidenta regional, Isabel Díaz Ayuso, visitó la obra y señaló que beneficiará a 1,1 millones de vecinos de Getafe, Leganés, Fuenlabrada, Móstoles y Alcorcón



DEPORTES | PÁG. 10

## Fútbol más allá del Mundial de Catar

Competiciones como la Primera Federación siguen su curso de forma paralela al torneo mundialista ● Este sábado hay un derbi entre el Rayo Majadahonda y la AD Alcorcón



## LA FRASE

"Me comprometo a recuperar el Ayuntamiento para la gente"

## Rita Maestre

La portavoz de Más Madrid en el Consistorio de la capital ha presentado su candidatura a las primarias para las elecciones municipales.

## LA CIFRA

5,3%

## La covid vuelve a hacerse notar

El balance semanal en la Comunidad de Madrid deja más ingresos en planta por covid-19 y un aumento del 5,3% de las personas en UCI por este mismo motivo.

## OBITUARIO



## En recuerdo a Alfonso Azuara

La semana pasada falleció a los 70 años de edad el que fuera padrino de la primera edición e inauguración del periódico 'GENTE en Burgos'. Dejó una gran huella por su personalidad, exigencia profesional y gran corazón.

**EDITA:**  
GENTE EN MADRID, S.L.

**EDITOR:**  
FERNANDO IBÁÑEZ

**COORDINADORES DE REDACCIÓN:**  
FRANCISCO QUIRÓS  
JAIME DOMÍNGUEZ

**FOTOGRAFÍA:**  
CARLA FLECHA

**JEFE DE MAQUETACIÓN:**  
CARLOS ZUGASTI

**MAQUETACIÓN:**  
ENRIQUE ALONSO

**JEFE DE MARKETING:**  
RAFAEL VARA

**COORDINADORA DE PUBLICIDAD:**  
ANA SÁNCHEZ

**DISEÑO GRÁFICO:**  
PATRICIA MARTÍNEZ

**DPTO. COMERCIAL:**  
ÓSCAR BALLESTEROS  
RAFAEL GARCÍA  
PACO MARTÍN  
ALBERTO REBOLLEDO

**REDACCIÓN:**  
CONDE DE PEÑALVER, 17  
1A PLANTA  
28006, MADRID

**TELÉFONO:**  
91 369 77 88

**PUBLICIDAD:**  
comercial@genteenmadrid.com

**TELÉFONO:**  
663 56 77 17

**CONTROLADO POR:**



EL PERIÓDICO GENTE NO SE RESPONSABILIZA NI SE IDENTIFICA CON LAS OPINIONES QUE SUS LECTORES Y COLABORADORES EXPONGAN EN SUS CARTAS Y ARTÍCULOS



'Elxokas', protagonista de la semana

## EL APUNTE

## Pocos 'likes' para la campaña de Igualdad

**P**rácticamente un mes después de un vídeo viral en el que se veía a los alumnos de un colegio mayor de Madrid increpando a las internas de un colegio femenino, la sociedad española ha vuelto a mirar con estupefacción al ámbito universitario. La razón, los cánticos machistas de un equipo de rugby de la Complutense. Ambos episodios dan para que nos planteemos qué tipo de educación estamos impartiendo a las futuras generaciones. No hagamos trampas al solitario: que estos jóvenes tengan esos bochornosos comportamientos responde a un modelo propagado por la sociedad, por acción o por omisión.

Mientras, con la polémica de la 'Ley del solo sí es sí' aún caliente, el Ministerio de Igualdad ha lanzado una campaña publicitaria en el contexto del 25-N. El spot, además de contundente, señala a mensajes y actitudes promovidas en contextos tan populares como el fútbol, la televisión o YouTube. Precisamente un 'streamer', 'Elxokas', respondió de forma airada a la campaña, dándose por aludido. Lo preocupante no es tanto su reacción como que muchos de sus seguidores le apoyaran de forma incondicional. Si a eso se le suman las faltas de respeto de algunos diputados, el caldo de cultivo que queda es totalmente contrario a la cordialidad.

## LA FOTO DE LA SEMANA



## Un estreno en Catar más que ilusionante

La selección arrancó su participación en el Mundial con un contundente triunfo ante Costa Rica (7-0), el más abultado en su historia particular dentro de los Mundiales. El domingo 27, nueva cita ante Alemania (20 horas), antes de cerrar la primera fase el jueves 1 ante Japón (20 horas).

## EL SEMÁFORO



## La sombra de Rusia sigue siendo alargada

● La página web del Parlamento Europeo sufrió un ciberataque en un incidente que coincide con la decisión de designar a Rusia como Estado promotor del terrorismo.



## Ayudas a las hipotecas con letra pequeña

● El Gobierno ha aprobado un plan de medidas para aliviar a los hipotecados vulnerables. El problema: las cuotas serán más bajas, pero crecerán los intereses del crédito.



## Lucio pone sabor y color a la Navidad

● El encendido del alumbrado navideño en la capital se realizó este jueves 24 de noviembre por parte del mesonero y empresario Lucio Blázquez, de Casa Lucio.



@gentedigital



Manifestación contra la violencia machista en las calles de Madrid EUROPA PRESS

## La nueva ley del 'Solo sí es sí' marca este 25-N

Las rebajas en las condenas a los agresores sexuales que ha provocado la normativa coinciden con la conmemoración del Día Internacional contra la Violencia de Género • Las asociaciones feministas piden "responsabilidades políticas"

GENTE  
@gentedigital

Este viernes 25 de noviembre se conmemora el Día Internacional para la Eliminación de la Violencia hacia las Mujeres, una fecha que este año en España está marcada por la polémica suscitada raíz de la aprobación de la ley conocida como del 'Solo sí es sí'. La normativa, que se centra

LAS DENUNCIAS  
HAN AUMENTADO  
EN LA REGIÓN  
EN EL PRIMER  
SEMESTRE

en un aspecto tan relevante de la violencia machista como las agresiones sexuales, ha dejado un resquicio para que violadores condenados puedan acogerse a una reducción de sus penas, cuando el objetivo era justo el contrario.

A la espera de lo que decida el Tribunal Supremo o de posibles modificaciones que reviertan este efecto adverso de la ley, las críticas al Ministerio de Igualdad han llegado



IGUALDAD

### Montero insiste en defender la ley

A pesar de las rebajas obtenidas por algunos agresores sexuales tras entrar en vigor la ley del 'Solo sí es sí', la ministra de Igualdad, Irene Montero, sigue defendiendo su texto. Tras culpar en un primer momento a los "jueces machistas", ahora espera que el Supremo subsane el problema.

desde muchas partes, no solo desde los partidos de la oposición. Un ejemplo es el del Movimiento Feminista de Madrid (plataforma que aglutina diversas asociaciones de la región), que pidió "responsabilidades políticas" a la ministra Irene Montero en la rueda de prensa en la que anunciaban la manifestación que recorrerá las calles de Madrid este viernes 25 de noviembre para denunciar la violencia machista.

### Datos negativos

Polemicas a un lado, los datos oficiales dejan bien claro que como sociedad seguimos muy lejos del objetivo de acabar con las agresiones sexuales, más bien todo lo contrario. El Ministerio del Interior asegura que en el primer semestre del año se denunciaron 1.201 violaciones, lo que supone un 27% más que en el mismo periodo de 2021. E los últimos ocho años, estos delitos se habrían incrementado en un 80%, sobre todo entre las menores de edad, que suponen la mitad de las víctimas.

En el ámbito regional las cifras también son negativas. En el primer semestre de 2022 se han interpuesto en la Comunidad de Madrid 13.492 denuncias por violencia de género, 1.408 más que en 2021, según desveló este miércoles la delegada del Gobierno en Madrid, Mercedes González.

En 2021 murieron cinco mujeres a manos de sus parejas o exparejas: Lobna, Gema, Cristina, Esther, Irina y su hija María. González recordó también a la menor de 3 años que fue asesinada por su padre para hacer daño a su madre, Julia, que estaba divorciándose.

## 25-N | ACTO INSTITUCIONAL

### La Comunidad de Madrid reconoce a las mujeres iraníes

La presidenta regional presidirá la entrega de premios a las personas y asociaciones que trabajan por los derechos humanos en el país

La presidenta de la Comunidad de Madrid, Isabel Díaz Ayuso, presidirá este viernes 25 un acto en defensa de los derechos de las mujeres iraníes, coincidiendo con el Día Internacional para la Eliminación de la Violencia contra la Mujer.

El objetivo es mostrar "su solidaridad con la lucha que han emprendido en las últimas semanas con manifestaciones y reivindicaciones por todo Irán", según desveló el Gobierno regional. Durante el encuentro, que tendrá lugar en la Real



Isabel Díaz Ayuso, el pasado 25-N

Casa de Correos, Ayuso entregará cuatro reconocimientos a personas, colectivos e instituciones que trabajan en favor de la libertad en Irán y para mejorar la situación de mujeres originarias de países que no respetan sus derechos.

### Premiados

Se trata de la directora del Centro Ayaan Hirsi Ali, Concha Méndez, cuya institución cumple 25 años ayudando a mujeres víctimas de violencia y en riesgo de exclusión social, sobre todo de

origen magrebí; y el jefe de la Unidad de Quemados del Hospital La Paz, José Ramón Martínez Méndez, por la rápida atención a la argelina Ryma Anane, ingresada con quemaduras en el 70% de su cuerpo tras rechazar una propuesta de matrimonio y ser rociada de gasolina y quemada.

La periodista Rosa Meneses, por su labor cubriendo revoluciones árabes; y la activista Ryma Sheermohamedi, en representación de las mujeres iraníes, también serán premiadas.

## Posible conflicto en el transporte de mercancías

### AGENCIAS

El sector de Carretera de CCOO Madrid se ha mostrado "contundente" ante la negativa de la patronal del transporte por carretera de Madrid a "negociar seriamente unas condiciones dignas para sus plantillas", por lo que han advertido del posible conflicto. Tras cinco meses con el convenio denunciado y cuatro reuniones "vacías", el pasado 15 de noviembre, la patronal, por escrito, materializó una propuesta de subida salarial "muy por debajo del coste de la vida actual y que para nada cubre los incrementos a los que la clase trabajadora ha tenido que hacer frente", señala el sindicato en un comunicado.

Por último, el sindicato ha manifestado que si la patronal no cesa en su empeño y sigue "por la senda del desprecio a sus plantillas", tomarán todas las medidas posibles, "no descartando el conflicto si es necesario".

## Falta de profesionales de nuevas tecnologías

### REDACCIÓN

La Comunidad de Madrid ha advertido esta semana de la falta de profesionales especializados en el sector de las nuevas tecnologías en la región, un problema que aseguran que se desarrolla también a nivel nacional, ya que hay 150.000 puestos de trabajo de este ámbito que quedan sin ocupar.

Así lo ha explicado el consejero regional de Administración Local y Digitalización, Carlos Izquierdo, durante la clausura del I Congreso Nacional de Ingeniería Informática e Innovación, donde aseguró que esta es una situación que se debe solucionar "entre todos". Por ello, subrayó que acaban de impulsar la puesta en marcha de "un gran pacto entre la sociedad civil, las empresas y la Administración para fomentar y atraer trabajadores de este ámbito".

### GENTE

La Puerta del Sol quedará despejada y "plenamente accesible" en el Puente de la Constitución "a falta de varios remates que se retomarán tras la Navidad", según anunció el lunes 21 el alcalde de Madrid, José Luis Martínez-Almeida, durante una visita a las obras junto a la presidenta regional, Isabel Díaz Ayuso. Hasta esta fecha, el espacio irá siendo liberado "de manera progresiva", y solo permanecerá vallado el espacio donde se ubicará la estatua ecuestre de Carlos III y la lámina de agua. En este momento, un 75% de la plaza y un 80% de la Carretera de San Jerónimo están pavimentadas y ya se han completado los trabajos en las calles Tetuán, Preciados y Carmen. En la calle Arenal falta aún la colocación de unos bolardos retráctiles.

"Podemos garantizar que en el Puente estará toda la superficie peatonal libre para el tránsito, y durante todo el Puente todos los que vengan, podrán transitar. Además, todos los que estén en Madrid podrán tomar las uvas en la Puerta del Sol, y todos los españoles la podrán ver", señaló el primer edil. Una vez pase la festividad de Reyes, el 6 de enero, se continuará completando la fuente, se moverán el Oso y el Madroño y la Mari Blanca a su nueva ubicación, se instalarán los quioscos y se intervendrá en las calles Vitoria y Espoz y Mina.

### Reordenación

Almeida puso en valor la "reordenación de elementos monumentales, el reparto del espacio, la ordenación de quioscos que se agruparán en dos zonas" que se ha conseguido con las obras, después de las que "quedará un espacio mu-



Obras en la Puerta del Sol

## La Puerta del Sol será accesible en el puente

Toda la superficie peatonal estará libre ante la previsible llegada de turistas y madrileños de los próximos días

- Después de la Navidad se ejecutarán el resto de los trabajos

ALMEIDA PIDIÓ DISCULPAS A LOS MADRILEÑOS POR EL "FRENESES DE LAS OBRAS"

cho más limpio y ordenado para todos los que pasan por aquí". "Pido disculpas a los madrileños por este frenesí de las obras. Hubiera sido difícil acometer esto sin el apoyo de la presidenta, a quien se lo agradezco", añadió. Díaz Ayuso hizo hincapié en que estas son unas obras que afectan a plazas "emblemáticas", del "corazón de España", y de las que más "interés" ha suscitado a madrileños y visitantes. "Todo el mundo está de-

seando volver a ellas", sostuvo, celebrando que se realicen en tiempo.

La dirigente madrileña también bromeó señalando que no solo los comerciantes de la zona están deseando que acaben los trabajos, sino también los trabajadores de la Real Casa de Correos, sede de la Presidencia de la Comunidad. Será, según la presidenta, "un gran alivio volver a transitar" por la zona "con normalidad".

## Complemento de maternidad también para los hombres

### E. P.

Los tribunales de la Comunidad han reconocido el complemento de maternidad a los padres madrileños en la pensión de jubilación, según consta en varias sentencias que confirman que la Seguridad Social y la Tesorería General deben abonar dicho complemento.

En 2019, el Tribunal de Justicia de la Unión Europea declaró que el artículo 60 de nuestra Ley General de la Seguridad Social era contrario a la Directiva 79/7 y discriminatorio por razón de sexo al reconocer solo a las mujeres el complemento por maternidad, pero no a los hombres que cumplían los mismos requisitos. A raíz de este fallo, los tribunales españoles comenzaron a estimar las demandas de los varones que reclamaban, pero los criterios en cuanto a los efectos del reconocimiento del complemento no estuvieron del todo claros hasta este año.

### Sentencias

El Juzgado de lo Social número 19 de Madrid dictó el pasado mes octubre una sentencia, a la que tuvo acceso Europa Press, en la que se estimaba el caso de un madrileño, padre de dos hijos, que sufrió un ERE y accedió a su pensión de jubilación en 2019. En su caso, solicitó el complemento de maternidad, y le ha sido reconocido con efectos retroactivos en la línea de doctrina del Tribunal Supremo. Esto ha sido confirmado por varias instancias.

## Obras en la plaza de toros de Las Ventas

La Comunidad de Madrid invertirá 2,1 millones de euros ● Se arreglarán los elementos que se hayan deteriorado por su uso a lo largo del tiempo

### REDACCIÓN

La Comunidad de Madrid comenzará el próximo 1 de diciembre la primera fase de las obras de conservación y mejora de la seguridad de la Plaza de Toros de Las Ventas, en las que invertirá 2,1 mi-

llones de euros en un plazo de cinco meses. El objetivo, según ha desgranado el vicepresidente y consejero de Educación y Universidades, Enrique Ossorio, en rueda de prensa, "es que los aficionados puedan asistir la próxi-



Plaza de toros de Las Ventas

ma temporada taurina a la histórica Monumental en óptimas condiciones de seguridad".

### Protección

Esta intervención supondrá la reparación y el acondicionamiento de espacios puntuales y de aquellos elementos que por su uso se encuentren deteriorados. Debido a la especial protección de la Plaza de toros madrileña, las actuaciones tienen como fin principal proteger y restaurar numerosos elementos arquitectónicos.

# MURPROTEC®

Tratamientos definitivos contra la humedad

*Cuidando de tu hogar, cuidamos de ti*  
**Cuando tu casa y tú vivís  
100% sin humedades,  
os cambia la cara**



 CONDENSACIÓN  CAPILARIDAD  FILTRACIONES

   Empresa líder del sector con certificación ISO 9001

Delegaciones Murprotec en: España, Portugal, Francia, Bélgica, Holanda, Italia, Suiza y Luxemburgo

Más de **65** AÑOS DE EXPERIENCIA · DESDE 1954 ·



Solicita tu diagnóstico gratuito, personalizado, in situ y sin compromiso

**900 30 11 30**  
[www.murprotec.es](http://www.murprotec.es)

## La oferta de alquiler se hunde en la Comunidad

### AGENCIAS

La oferta de viviendas en alquiler en la Comunidad de Madrid se ha desplomado en el último año, al pasar de un 6% de particulares alquilando o intentando alquilar inmuebles de su propiedad que había en agosto de 2021 a un 3% doce meses después, según las conclusiones del informe 'Experiencia en alquiler en 2022' realizado por Fotocasa.

Según el citado portal inmobiliario, el arrendamiento ha experimentado un descenso interanual en agosto, con una bajada del 21% respecto al octavo mes de 2021, aunque se mantiene estable en los últimos seis meses. Así, ha experimentado un discreto crecimiento con respecto a febrero de este año, con dos puntos porcentuales de subida hasta llegar al 18%.

### Ámbito nacional

A nivel nacional, un 18% de los particulares mayores de 18 años en España ha realizado alguna acción en el mercado del alquiler en los últimos doce meses. Este porcentaje apunta a una ligera tendencia al alza en la participación en el arrendamiento con respecto a los datos de febrero de 2022. Así, entonces eran un 16% los particulares que estaban actuando, bien en el lado de la oferta, bien en el de la demanda o bien en ambos lados, en el alquiler.

Sin embargo, la demanda no efectiva (los que quieren alquilar y no lo han conseguido) se mantiene estable.



Los profesores sufren cada vez más agresiones

## Aumenta la violencia hacia los profesores

Un informe del sindicato ANPE revela que las agresiones se han incrementado en más de un 21% a raíz de la pandemia

- También suben las protagonizadas por los padres

GENTE  
@gentedigital

El informe del Defensor del Profesor de ANPE ha avisado del impacto de la pandemia en las agresiones a docentes. Concretamente, el sindicato señala que en el curso 2021-2022 se realizaron 119 actuaciones relacionadas con estos incidentes, frente a las 98 del

curso anterior, lo que supone un incremento del 21,4%. En cuanto a las agresiones cometidas por los padres, pasan de 40 a 60, lo que supone un incremento del 50%.

“El aumento de agresiones a profesores es un dato relevante, que sufran una agresión física en su trabajo, que les esperen a la salida del colegio. Este aumento se debe a que estos años han sido duros

y nos han afectado a todos, los alumnos se encuentran mal y se encuentran mal las familias, estamos en un contexto que da miedo”, subraya la coordinadora estatal del Defensor del Profesor, Teresa Hernández.

### Otros problemas

El documento también refleja que el 24% de los educadores tienen problemas para dar

LOS PROFESORES PIDEN A LOS POLÍTICOS QUE AFRONTEN ESTE FENÓMENO

LAS BAJAS LABORALES TAMBIÉN SE ESTÁN VIENDO AFECTADAS

clase, mismo porcentaje que los que reciben faltas de respeto. El 78% sufre ansiedad y aquellos que padecen depresión y se ven abocados a la baja laboral se sitúan en un 15%, un 5% más que en el curso anterior.

“Han aumentado los docentes que padecen depresión y se ven abocados a la baja laboral, la salud mental de los docentes se está viendo afectada”, señaló Hernández, que hizo una “llamada de atención” a los políticos para que “pongan a la educación donde se merece, que es en el centro de sus políticas”.

### Falsedades

Como novedad en esta edición, el informe del Defensor del Profesor ha incluido un nuevo ítem denominado ‘falsas acusaciones’, que revela que un 12% de los casos atendidos están relacionados con las falsas acusaciones del alumnado hacia los docentes. La vicepresidenta de ANPE, Sonia García, recordó el caso de una profesora “que la acusaron de todo, hasta de robar. Empapelaron el camino de su casa al colegio de su hija con frases como ‘no te quiere nadie’. Podemos llegar a situaciones graves”.

### LOS DATOS

# 119

#### Incidentes

Son los que se produjeron el curso pasado, frente a los 98 del anterior

# 24%

#### Problemas

Uno de cada cuatro docentes no puede dar sus clases con normalidad

# 78%

#### Salud mental

Tres de cada cuatro educadores sufre ansiedad y el 15% tiene depresión

## Buenas expectativas para el turismo regional en diciembre

La consejera Marta Rivera de la Cruz espera que lleguen “muchos visitantes” • Los musicales, las compras y las exposiciones, grandes atractivos

### REDACCIÓN

La Comunidad de Madrid cuenta con “buenas expectativas” turísticas de cara al mes de diciembre y los puentes festivos y espera “muchos visitantes” de otras regiones para disfrutar de la Navidad.

Así lo trasladó a los medios de comunicación la consejera regional de Cultura, Turismo y Deporte, Marta Rivera de la Cruz, quien presentó este lunes 21 de noviembre una nueva edición de la iniciativa Libros a la ca-

lle. “Hay hoteles que ya tienen el lleno y ya no quedan habitaciones”, afirmó.

La consejera subrayó que este es “el gran año de los musicales”, ya que muchos de ellos ya no disponen de entradas de cara al Puente de la Constitución. También recordó que la Comunidad cuenta con dos exposiciones ‘estrella’: la de ‘El Japón en Los Ángeles. Los archivos de Amalia

Avia’, en la Sala Alcalá 31; y la de la diseñadora española Sybilla, en la Sala Canal de Isabel II, de forma gratuita. Rivera de la Cruz añadió que es importante que el tiempo “colabore” para la llegada de turistas, aunque espera una gran afluencia de visitantes de cara a la Navidad.

### Temporada alta

El mes de diciembre es uno de los más fuertes para el turismo regional, con especial influencia del Puente de la Constitución, donde se suele llegar al pico más alto.



Las calles de Madrid se llenarán en diciembre

# Ocho de cada diez personas adelantará las compras de Navidad a este Black Friday

La incertidumbre económica provoca que cada vez más españoles se sumen a esta tradición norteamericana que se celebra este viernes 25 de noviembre

GENTE  
@gentedigital

Este viernes 25 de noviembre se celebra el Black Friday, una tradición norteamericana que en los últimos años se ha asentado en España y que ya se ha convertido en uno de los días en los que más se consume de todo el año. La razón es que prácticamente todas las tiendas físicas, comercios o páginas web se han adherido en la última década a la costumbre de realizar una serie de descuentos que, en muchas ocasiones, superan a las de los tradicionales periodos de rebajas, como las de enero y las de junio.

La incertidumbre económica para los próximos meses ha provocado que este año sean más los españoles los que han esperado a este fin de

## HISTORIA

### Una tradición con un origen incierto

Muchas son las teorías e historias sobre el origen del Black Friday, el día posterior a la celebración de Acción de Gracias (el cuarto jueves de noviembre). Aunque en un principio no tenía una visión consumista, entre los años 60 y 70 los comerciantes aprovecharon la gran afluencia de personas a las ciudades para realizar agresivas campañas de descuentos. Cincuenta años después, la costumbre se ha extendido por todo el mundo, incluido nuestro país.



Comercios con descuentos por el Black Friday

semana para realizar una serie de gastos que en circunstancias normales habrían acometido más adelante.

### Adelantos del gasto

En concreto, y según una encuesta de la web de regalos de experiencias Aladinia.com, ocho de cada diez compradores harán ahora sus compras navideñas, mientras que

ESTE VIERNES ES UNO DE LOS DÍAS CON MAYOR CONSUMO DE TODO EL AÑO

un 32% lo harán para cumpleaños, un 16% para aniversarios y un 9% para el amigo invisible.

Un 37% de los españoles gastarán más este año que el pasado, mientras que un 30% inverirán lo mismo y un 33% algo menos. El presupuesto que destinarán al Black Friday es de 224 euros de media, y tan solo un 17% tiene pensa-

do gastar una cifra superior a los 400 euros. Tres de cada diez encuestados reconoce que comprará solo si los objetos que buscan tienen un 30% de descuento o más, mientras que el 4% no comprará si la rebaja no iguala o supera el 70%. En el otro extremo, un 13% reconoce que comprará si el descuento es a partir de un 10%.

## LAS CIFRAS

# 80%

### Adelanto navideño

La mayoría de los españoles realizará este fin de semana compras de Navidad

# 37%

### Gastarán más

Más de un tercio de los encuestados aumentarán su presupuesto este año

# 224

### Euros

Es la cantidad media que los españoles gastarán a lo largo de este Black Friday

# 70%

### Descuento

Es la rebaja mínima que exige el 4% de los encuestados para realizar una compra

# 30%

### Rebaja

Una de cada tres españoles se interesa si el producto tiene este descuento

## ECONOMÍA | CAMPAÑA DE NAVIDAD

### Casi 55.000 contratos para esta campaña

La Comunidad de Madrid es la tercera región en la que más contrataciones se realizarán entre esta semana y las rebajas de enero • A nivel nacional el número de empleos específicos cae un 17% con respecto al año pasado

La empresa de recursos humanos Randstad prevé que la Comunidad de Madrid firmará un total de 54.460 contratos en la campaña de Navidad, comprendida entre el Black Friday que se celebra este viernes 25 y las rebajas de enero.

Junto a Madrid, la mayor parte de los contratos se firmarán en Andalucía (77.290) y Cataluña (57.910). Estas tres regiones sumarán el 47,2% de los contratos de todo el país en la campaña de Navidad. Randstad también pronostica buenas

cifras en la Comunidad Valenciana (45.430), Canarias (24.290) y Galicia (23.050).

### Tendencia

No obstante, el volumen de contrataciones cae en todas las comunidades en comparación con los

datos del año pasado. A nivel nacional, Randstad prevé alrededor de 402.040 contrataciones en la campaña navideña, lo que supone una caída del 17,3% respecto al 2021, cuando se firmaron 485.942.

A pesar de estas previsiones de caída, en el caso de la hostelería se pronostica un incremento del 12,4%, hasta los 96.987 contratos. Randstad precisa que el sector logístico será uno de los principales dinamizadores, con cerca de 200.000 contratos.



Empleados en la campaña de Navidad

# La Línea 3 llegará al Sur dentro de un año

Isabel Díaz Ayuso visitó las obras de prolongación del trayecto entre Villaverde y El Casar ● Beneficiarán a más de un millón de habitantes de la zona

## TRANSPORTES

GENTE  
@gentedigital

Las obras de la prolongación de la Línea 3 de Metro de Madrid hasta la estación de El Casar de MetroSur y Renfe en Getafe van “a muy buen ritmo” y concluirán a finales del próximo año, tras una inversión de casi 92 millones de euros. La presidenta de la Comunidad de Madrid, Isabel Díaz Ayuso, visitó este martes 22 las tareas que harán posible que los vecinos de esta zona de la región puedan llegar a la Puerta del Sol en me-

## TRAS PUERTA DEL SUR

### La segunda conexión para MetroSur

La presidenta regional explicó que con este trabajo los vecinos de la zona Sur contarán con una nueva conexión directa con la Línea 12 de Metro (MetroSur) y con Cercanías Renfe a través de la Línea C3, ya que a día de hoy solo tenían enlace con el resto de la red de Metro a través de la estación de Puerta del Sur (Línea 10).

dia hora sin necesidad de hacer transbordo ni tener que pasarse a Cercanías. “De Getafe a Leganés, de Fuenlabrada a Móstoles o Alcorcón, estas obras de ampliación van a beneficiar a 1,1 millones de habitantes”, subrayó Ayuso, que comprobó su grado de ejecución (cercano al 20%) y los trabajos de excavación en el túnel bajo el método tradicional de pico y pala.

### Aparcamiento

Contará con un aparcamiento en superficie de más de 500 plazas, adscrito a la red de

aparcamiento Aparca+T y gratuito para aquellos usuarios que utilicen el transporte público, además de zona de recarga de vehículos eléctricos.

En estos momentos, ya se han colocado 57 módulos de pantallas que componen la

entrada a la estación del túnel de línea y la losa de cubierta. “Se va a realizar un movimiento de tierras de más de medio millón de metros cúbicos, lo que equivale a rellenar un estadio como el Santiago Bernabéu”, detalló la jefa del Ejecutivo madrileño.



Díaz Ayuso, durante su visita a las obras

## MÁS INFORMACIÓN

[gentedigital.es](https://gentedigital.es)

Toda la actualidad de la zona Sur, en nuestra página web



MÁS DE UNO

TODA LA INFORMACIÓN Y ACTUALIDAD



Madrid Sur  
92.7 FM

LUNES A VIERNES A LAS 12:20H  
CON LIDIA COSSIO Y  
AGUSTÍN BRAVO



## Señales de tráfico contra la violencia machista

### IGUALDAD

#### REDACCIÓN

El Ayuntamiento de Getafe celebra el Día para la Eliminación de la Violencia hacia las Mujeres instalando señales de tráfico en pasos de peatones y distintos espacios públicos para concienciar sobre esta lacra.

La concejala de Feminismos, Alba Leo, señaló que “es más importante que nunca que desde las instituciones demos visibilidad a estas acciones, para decir alto y claro que debemos trabajar y comprometernos cada día para eliminar las violencias machistas, trabajar para llegar siempre a tiempo”. “En ese compromiso para combatir la violencia machista debemos atender cuatro pilares fundamentales, prevención y sensibilización, detección, atención integral y reparación a las víctimas de violencia machista”, añadió.



Reunión de esta semana

## Ayuntamiento y vecinos se unen contra el Mad Cool

### SOCIEDAD

#### GENTE

La alcaldesa de Getafe, Sara Hernández, se ha reunido con la ‘Plataforma Stop Mad Cool Villaverde’, en la que están integradas las asociaciones de Vecinos de Los Molinos, Getafe Norte y la Federación de Asociaciones de Vecinos de Getafe, coincidiendo todos en posicionarse contra el rui-

do y las molestias que generará la decisión del cambio de ubicación del festival Mad Cool en el barrio de Villaverde, a escasos metros del término municipal de Getafe.

Getafe defiende el planteamiento original que era un parque tecnológico y científico en la zona, que sería beneficioso para ambos municipios. Sin embargo, la celebración del festival solo generaría “molestias”.



# La ciudad refuerza su seguridad para las fiestas navideñas

El dispositivo especial de vigilancia estará operativo hasta el próximo 8 de enero ● Entre 400 y 750 agentes adicionales patrullarán la capital ● La Policía Municipal podrá fijar un sentido único en las calles de Preciados y del Carmen

## AYUNTAMIENTO

M. A. N.  
@gentedigital

El Ayuntamiento de Madrid puso en marcha este jueves 24 de noviembre, con motivo del encendido del alumbrado, su dispositivo especial de seguridad para las fiestas navideñas que estará operativo hasta la medianoche del 8 de enero. Este operativo contará con un refuerzo mínimo de 400 policías municipales cada uno de los días, que se incrementarán hasta cerca de 750

EL OBJETIVO ES MANTENER LA SEGURIDAD CIUDADANA Y VIAL ESTOS DÍAS

efectivos las jornadas con más afluencia. Su objetivo será mantener la seguridad ciudadana y vial y controlar la contaminación acústica producida por los establecimientos de hostelería y ocio.

Desde Cibeles prevén que los días con más personas en las calles de la ciudad serán este viernes, día 25 de noviembre (Black Friday), y el

día siguiente (sábado 26), el fin de semana del 2 de diciembre y todo el puente de la Constitución, los siguientes fines de semana (incluyendo el 23 de diciembre), las fechas festivas navideñas de Nochevieja y su jornada previa (30 de diciembre) y el día anterior a Reyes (5 de enero) y el posterior (7 de enero).

La Policía Municipal podrá limitar los accesos a las

## ALERTA ANTITERRORISTA

### La Gran Vía, sin vehículos pesados

Al igual que en años anteriores, el Ayuntamiento restringirá el tráfico de vehículos pesados en la Gran Vía desde las 0 horas del 2 de diciembre hasta las 0 horas del 7 de enero, además de prohibir el estacionamiento de todo tipo de vehículos en horarios y espacios concretos en sus calles aleañas. Esta medida se adoptará teniendo en cuenta que España continúa en el nivel 4 de alerta antiterrorista.



Agentes de la Policía Municipal patrullan a pie la Plaza Mayor

calles de Preciados y del Carmen y fijar un sentido único peatonal. De ser así, a Preciados se accederá por la Puerta del Sol, cerrando el acceso por Callao y desviando a los peatones por la calle del Carmen. Mientras, a la calle del Carmen se llegará por Callao, quitando la entrada por Sol y desviando a los peatones por Preciados.

## Cortylandia

En el caso de la plaza de Celenque (Cortylandia), se redirigirá el flujo de gente hacia otras vías (Arenal, Mayor, etc.) y, en Postas se habilitaría el acceso a la plaza Mayor desde la calle Mayor.

## MÁS INFORMACIÓN

[gentedigital.es](https://gentedigital.es)

Toda la actualidad de los distritos de Madrid, en nuestra web

## La recogida de papel-cartón y de vidrio se refuerza un 17%

## MEDIO AMBIENTE

M. A. N.

El servicio municipal de recogida de papel-cartón y vidrio para todo Madrid contará con una campaña especial de refuerzo del 17% para el papel-cartón en general; del 53,6% para el cartón comercial y de un 20,8% para el vidrio, a partir del próximo 25 de noviembre con motivo del Black Friday hasta que finalicen las Navidades.

Así lo anunció el delegado de Medio Ambiente y Movilidad, Borja Carabante, en la comisión del ramo del 21 de noviembre. El edil del PP informó, además, de que el Ayuntamiento amplía los kilómetros que realiza el servicio de recogida de cartón comercial en 15 distritos de la capital de cara a la próxima aprobación de la ordenanza de Limpieza, en la que no se permitirá que este residuo se introduzca en los contenedores de uso habitual.

## Por distritos

Los 10 distritos con mayor distancia en sus itinerarios de recogida comercial serán Centro (48.565 metros), Latina (34.475), Tetuán (27.733), Chamberí (27.733) Carabanchel (23.810), Arganzuela (22.598), Puente de Vallecas (22.172), Villa de Vallecas (21.722), Villaverde (19.531) y Fuencarral-El Pardo (11.186).

Las frecuencias de vaciado oscilarán entre las seis veces semanales hasta las cuatro recogidas diarias.

# Comienza la campaña de retirada de la hoja con casi 2.200 operarios

El operativo especial de limpieza se extenderá hasta el próximo mes de febrero ● Contará con 137 barredoras, 80 aspiradoras y 382 sopladoras

## MEDIO AMBIENTE

M. A. N.

La campaña anual de recogida de la hoja en la capital arrancó de forma oficial la semana pasada y se extende-

rá hasta el próximo mes de febrero. Desde Cibeles explican que 2.170 operarios se dedicarán en exclusiva a estas labores en la vía pública, lo que supone un incremento de los medios humanos del 13,6% respecto a 2020.

El operativo contará con 137 barredoras, que podrán incrementarse en caso necesario hasta las 152, y estarán activas en tres turnos de trabajo. Además, dispondrá de 80 equipos aspiradores de hojas y 382 sopladoras, mientras que 15% de las barredoras serán eléctricas, un 56% diésel Euro 6 y un 28% GNC.

La recogida de hoja será diaria de lunes a domingo, y



Dos trabajadores utilizan sopladoras para concentrar las hojas

se programará de acuerdo con la acumulación o superficie afectada y con una antelación mínima de 48 horas, para que sea aprobada por los servicios municipales.

## Especificaciones

En ningún caso se permitirá que la acumulación de hoja por metro cuadrado sobre el pavimento supere 5 centímetros de altura, frente a los 20 centímetros del contrato anterior. De igual modo, en las aceras se tendrá que dejar al menos un paso libre de anchura de 1,20 metros.



Babin, capitán del Alcorcón, en el último partido disputado en Santo Domingo ante el Algeciras

## FÚTBOL | PRIMERA FEDERACIÓN

# Un derbi de polos opuestos

El Rayo Majadahonda y la AD Alcorcón se ven las caras en el Cerro del Espino

- Los locales tratan de salir de la zona de descenso, mientras que los alfareros quieren meter presión al líder
- El Fuenlabrada recibe al Deportivo y el Sanse viaja a Algeciras

F. QUIRÓS  
deportes@genteenmadrid.com

Las fechas peculiares en las que se está disputando el Mundial hace que los aficionados madrileños tengan que

EL ALCORCÓN  
ATRAVIESA UN  
BUEN MOMENTO,  
CON 5 TRIUNFOS  
CONSECUTIVOS

dividir su atención. Sin ir más lejos, este próximo fin de semana seguirán con atención lo que acontezca en Catar, al mismo tiempo que acuden a campos modestos para animar a sus respectivos equipos. Esa paradoja se vivirá,

por ejemplo, este sábado 26 (16 horas) en el Cerro del Espino. Allí se verán las caras el Rayo Majadahonda y la AD Alcorcón, en un partido correspondiente a la jornada 13 del Grupo 1 de Primera Federación y que medirá a dos

conjuntos con trayectorias bien diferentes. Los majarriegos siguen ocupando puestos de descenso, a pesar de que los resultados han mejorado tras la llegada de Alfredo Santealena al banquillo. La derrota por 3-1 en el campo del Celta B deja al Rayo a solo dos puntos de la zona de salvación. Mucho más ambiciosas son las aspiraciones de un Alcorcón que, con el paso de las jornadas, parece haberle cogido el pulso a la categoría tras el descenso desde la Liga SmartBank. Los alfareros han encadenado cinco triunfos, una racha que les ha llevado hasta la segunda plaza, posicionándose como la gran alternativa al líder, el

EL RAYO HA  
MEJORADO CON  
LA LLEGADA  
DE ALFREDO  
SANTAELENA

Córdoba, que este sábado visita el campo del Badajoz.

### Zona noble

De esa lucha por el 'play-off' se ha desenganchado un Fuenlabrada que ya es noveno tras haber sumado solo cuatro de los últimos doce puntos disputados. Este domingo (17 horas) regresa al Fernando Torres para recibir a uno de los 'gallitos', el Deportivo, que por el momento no está cumpliendo con las expectativas.

El resultado de ese choque podría favorecer a un Sanse que es séptimo, a solo tres puntos de los puestos de promoción. Tras su derrota ante el Badajoz, el cuadro de Luis Ayllón visita este domingo (12 horas) al Algeciras.

## FÚTBOL | TERCERA FED.

### El Ursaria puede ampliar su ventaja en la jornada 11

#### F.O.

El Grupo 7 de Tercera Federación sigue liderado, una semana más, por el Ursaria, un equipo que volvió a dejar claro en su visita al campo del Getafe B que las incorporaciones realizadas el pasado verano le han dado un salto cualitativo. Por el momento, el equipo que dirige Joselu aventaja en cinco puntos a sus dos inmediatos perseguidores, el RSC Internacional y el propio Getafe B, a la espera de una undécima jornada que podría ser muy favorable para sus intereses.

Hay que tener en cuenta que el Ursaria volverá a actuar como local para recibir al octavo clasificado, el Pozuelo, mientras que el RSC Internacional y el Getafe B tendrán, a priori, compromisos más complicados. El primero recibirá este domingo (18 horas) al Móstoles URJC, mientras que el filial azulón visitará a un mejorado Alcalá.

#### Aprietos

Más igualdad parece haber en la parte baja de la tabla, con el colista, el Aranjuez, a solo tres puntos del duodécimo clasificado, el Canillas. Esa situación podría cambiar en función de lo que ocurra en los partidos de este domingo, sobresaliendo el duelo directo entre el Aranjuez y el penúltimo clasificado, el Galapagar. También se presenta muy competido el choque que medirá al Torrejón y al Collado Villalba.

## FÚTBOL | LIGA F

### El líder Barça pone a prueba al Atlético

Las azulgranas cuentan todos sus partidos por victorias antes de visitar la capital ● Madrid CFF y Real Madrid se miden a rivales de la zona baja

#### F.O.

Un sufrido triunfo por 1-2 en el campo del Levante Las Planas permite al Atlético de Madrid seguir como segundo

clasificado de la Liga F. A pesar de ello, las rojiblancas deberán mejorar sus prestaciones si quieren sacar algo positivo de su próximo compro-



Ludmila fue clave

miso, ya que este domingo 27 (16:30 horas) reciben en el Metropolitano al líder, un Barça que ha ganado todos los partidos jugados hasta la fecha, el último de ellos por 8-0 ante el Alavés.

#### Favoritas

Muy atentos a lo que ocurra en el Civitas estarán los otros dos equipos madrileños. El Madrid CFF abre la jornada el sábado (12 horas) recibiendo al cuarto por la cola, el Sporting de Huelva, mientras que el Real Madrid hará lo propio con el Alhama.

## FÚTBOL | LIGA SMARTBANK

### Examen de altura para el CD Leganés

#### REDACCIÓN

Un empate (2-2) en su visita al campo del Sporting le valió al Leganés para asentarse en la zona templada de la Segunda División, con un margen de cinco puntos respecto a la zona de descenso y a cuatro de los puestos de 'play-off'. Precisamente el equipo

que delimita esa zona, el Granada, será el próximo conjunto que visite Butarque.

Por tanto, el choque de este domingo 27 (16 horas) puede permitir al cuadro de Imanol Idiákez mirar a metas más ilusionantes tras encadenar cinco jornadas sin conocer la derrota.

## BALONCESTO | LIGA ENDESA

## 'Fuenla' y Real, ante la cuesta de diciembre

Ambos equipos afrontan un tramo duro del calendario

- Joventut y Betis, sus próximos rivales

F. QUIRÓS

deportes@genteenmadrid.com

La fase regular de la Liga Endesa es una carrera de fondo que invita a ir partido a partido, pero esa filosofía 'cholista' no impide echar un vistazo al calendario que tendrán Carplus Fuenlabrada y Real Madrid antes de despedir el 2022. En ambos casos, tendrán que verse las caras con

LA ZONA CALIENTE SE HA APRETADO TRAS LOS ÚLTIMOS RESULTADOS



El Real Madrid ya ganó en Sevilla en la última Supercopa

varios de los equipos que aspiran, como mínimo, a jugar la Copa del Rey.

Ese es el caso del Joventut de Badalona, conjunto que visita este sábado 26 (18 horas) el Fernando Martín, feudo de un Carplus Fuenlabrada que vio cortada su buena racha al caer derrotado de forma clara en su visita al Surne Bilbao Basket (109-82). Ese tropiezo, sumado a los triun-

fos de Manresa y Zaragoza aprieta un poco más la zona baja de la clasificación.

**Sin relajaciones**

En esa parte caliente también se mueve un Real Betis que tiene un balance de 1-7 antes de recibir este domingo (12:30 horas) al Real Madrid. Los verdiblanos son colistas, pero la experiencia reciente en la pista del Casademont

Zaragoza, sirve de aviso para el cuadro de Chus Mateo, que llegará a Sevilla tras una semana con doble compromiso en la Euroliga.

A pesar del calendario extenuante y de una fase de dudas, los blancos ya son segundos, a la espera de que el sorprendente líder, el Lenovo Tenerife, sume algún tropiezo nuevo. Este sábado visita al Río Breogán.

## EN BREVE

## BALONCESTO | LIGA FEMENINA

**Más tiempo para preparar nuevas citas**

Los compromisos de la selección en la clasificación para el Eurobasket han propiciado que la jornada 8 de la Liga Femenina se traslade al jueves 1: Estudiantes-Gran Canaria y Leganés-Jairis.

## VOLEIBOL | LIGA IBERDROLA

**Ocasión propicia para el Feel Alcobendas**

Nueva cita liguera como locales para los dos equipos madrileños. El Depol Feel Alcobendas recibe (19 horas) este sábado al colista, el Heidelberg Volkswagen, y el Chamberí al Sant Cugat (19:30).

## BALONCESTO | LEB ORO

**El 'Estu' sigue en un momento dulce**

Después de seis triunfos consecutivos, el Movistar Estudiantes visita este viernes la pista del HLA Alicante. Los colegiales empatan en lo alto de la tabla con Andorra, Palencia y Lleida.

## RUGBY | DIVISIÓN DE HONOR

**El Pozuelo, a escalar más puestos**

Un triunfo por 66-0 ante el CR La Vila permite al Pozuelo Rugby Unión asentarse en la octava posición antes de visitar este domingo a Pasek Belenos. El Complutense recibe a la Santboiana.



Caverzaschi, en los pasados Juegos Paralímpicos

## TENIS | XXI EDICIÓN

**Padrino de lujo en el Torneo Menina**

Daniel Caverzaschi es una de las caras visibles de un torneo que arranca este viernes 25

con un padrino de lujo, Daniel Caverzaschi. El tenista, que participó en los últimos Juegos Paralímpicos, mandó un mensaje de ánimo para todos los participantes.

## GENTE

Ya está todo preparado en el Polideportivo Municipal José Caballero de Alcobendas para que arranque una nueva edición del Torneo Menina, una de las grandes citas anuales del calendario tenístico en la Comunidad de Madrid.

Para esta XXI edición, el torneo organizado por la Fundación Deporte Alcobendas, el Ayuntamiento de Alcobendas y el Club de Tenis Ciudad de Alcobendas cuentan

**Fin solidario**

Hay que recordar que el Torneo Menina se celebra a favor de Unicef y que cuenta con numerosas categorías, desde sub-8 hasta Absoluta. Los diferentes cuadros irán avanzando hasta conocer a los campeones en la jornada del 11 de diciembre. El Torneo Menina cuenta con el apoyo, entre otros, de Energy Storage Solutions, Cines Kinépolis, IFA, PACISA y Storemore.

## BALONCESTO | TORNEO LEUCEMIA Y LINFOMA

**Canastas con un componente solidario**

## GENTE

Las instalaciones del Canal acogen durante este fin de semana (del viernes 25 al domingo 27) el XIII Torneo Fundación Leucemia y Linfoma. Una vez más la cita congregará a los equipos más destacados de categoría cadete. En concreto, en el cuadro mascu-

lino competirán Real Madrid, Valencia Basket, Cajasiete Canarias, Real Canoe, Fundal Alcobendas y la selección infantil de Madrid; mientras que en el femenino estarán presentes Movistar Estudiantes, Real Canoe, Femenino Alcorcón y la selección infantil madrileña.



Foto de familia en la presentación ROCÍO BENÍTEZ/FBM

## FÚTBOL SALA | PRIMERA DIVISIÓN

**La crisis amenaza otra vez al Inter Movistar**

## GENTE

No acaba de carburar el nuevo proyecto del Inter Movistar. La derrota sufrida en la pista del Córdoba Patrimonio de la Humanidad (4-3) deja al equipo de Torrejón de Ardoz mirando peligrosamente a los puestos de descenso, una amenaza que está

a un solo punto. De hecho, el colista, Ribera Navarra, solo ha sumado tres puntos menos hasta la fecha.

Ante esta situación, el Inter necesita como agua de mayo el triunfo en la cita de este viernes (20:30 horas) ante el Levante en el Jorge Garbajosa de Torrejón.

**C**on más de 25 años de carrera y numerosos discos, Pasión Vega se lanza a un nuevo reto: rendir homenaje a Federico García Lorca a través de un álbum que sale a la luz este viernes 25 de noviembre. La esencia de este 'Lorca sonoro' se podrá disfrutar en unos conciertos que serán mucho más que un espectáculo meramente musical. La gira hará parada en Madrid el 6 de mayo.

#### ¿Cuándo decidió realizar este homenaje bautizado como 'Lorca sonoro'?

Llevaba mucho tiempo en mi cabeza, prácticamente desde la infancia, con las lecturas de Lorca, ahí comencé a enamorarme de su obra. Después, durante la carrera de Arte Dramático pude representar algunas de sus obras, lo que me animó a leer más sobre él y a profundizar en su legado. Al dedicarme a la copla y la música de raíz he podido ver la musicalidad de sus poemas. El año pasado me encargaron hacer un homenaje a Federico García Lorca el 18 de agosto, la fecha en la que se recuerda su asesinato, a partir de ahí decidí abordar un trabajo más amplio sobre él. Ha sido muy progresivo.

#### Se puede decir, entonces, que es un autor especial en su vida.

Sí, mucho. Todos los proyectos que he ido haciendo a lo largo de mi carrera han sido impulsos del corazón, el instinto te va llevando hacia ellos. Cantar a Federico y a sus poemas es algo muy instintivo, especialmente en alguien como yo que se dedica a la música popular y de raíz. Es algo que aparece de forma natural y te va capturando, hasta que me planteé hacer un disco con esta contemporaneidad, con músicos de hoy, con mis aires del sur y de otras fronteras, aspectos personales que puedo aportar a las canciones. Era una idea que rondaba en mi cabeza y al final he podido hacerlo realidad.

#### Años atrás, con matices diferentes, hizo otro homenaje, en aquel caso a Carlos Cano. ¿En qué le ha ayudado esa experiencia?

Granada tiene algo especial a nivel creativo y artístico, es una ciudad que ha dado grandes nombres, como Carlos, Federico, Enrique Morente... Es muy potente. Para mí son fuente de inspiración dos hombres como Carlos Cano y Federico García Lorca, son un eslabón, aunque de épocas diferentes, para poder entender la música española en la actualidad. Si ellos no se hubieran cruzado en mi vida, probablemente lo que haría ahora no tendría nada que ver.

#### En este recorrido por la obra de Lorca, hay canciones cuya inclusión parecía obvia, como 'La leyenda del tiempo' u 'Ojos verdes'. ¿Cómo ha sido ese proceso de selección?

Pues fíjate, 'La leyenda del tiempo', aunque parezca muy obvia, para mí ha sido un reto, a priori no es el estilo donde yo normalmente me encuentro más cómoda y, sobre todo, porque tienes en la

## PASIÓN VEGA

# "Federico García Lorca sigue de plena actualidad, siempre está ahí"

La artista, de raíces madrileñas, lanza este 25 de noviembre 'Lorca sonoro', un homenaje a la figura del poeta granadino • Visitará Madrid el 6 de mayo

ENTREVISTA DE FRANCISCO QUIRÓS SORIANO (@FranciscoQuiros) | FOTO DE MIGUEL PEREIRA



**EN EL PRESENTE:**  
Pasión Vega asegura estar centrada en "el ahora, en sacar adelante este proyecto"

mente la voz de Camarón y te preguntas cómo vas a hacer una versión. Es un disco que tiene mucha luz, que habla de las aportaciones que hizo Federico a la música. 'La leyenda del tiempo' supone esa imagen tan pura de que Federico sigue estando aquí, es un mito, con todo su misterio, pero también con toda su verdad y modernidad, tocaba temáticas universales. 'La tarara' la llevo interpretando desde hace algunos años con diferentes versiones, pero nunca la había grabado en un estudio.

#### ¿Cree que nos falta defender más el legado que dejaron autores como él?

No se trata de quejarnos, sino que desde el punto de vista creativo lo reivindicamos, cada uno desde nuestro lugar. Sobre Federico se ha escrito mucho y se han hecho muchas cosas, creo que Federico está de plena actualidad, siempre está ahí. Nos cuesta trabajo sacar pecho de todo lo nuestro, en general. Fuera de nuestras fronteras se estudia en las universidades y se hacen másteres. Quizás vamos un poco tarde con esto. Pasa un poco con todo lo que tiene marca España, nos cuesta reivindicar nuestra música, nuestras raíces.

#### Ya hay fechas confirmadas para esta gira de 'Lorca sonoro', empezando por un regalo de Navidad en el Teatro La Maestranza de Sevilla.

Es una oportunidad preciosa estrenar 'Lorca sonoro' en el Teatro La Maestranza

"NOS CUESTA SACAR PECHO DE LO NUESTRO, REIVINDICAR NUESTRA MÚSICA Y RAÍCES"

"TODO LO QUE HE LOGRADO SE SABOREA MÁS, HA SIDO CON TRABAJO Y HONESTIDAD"

za el 26 de diciembre. Lo bonito que tiene este trabajo musical es que está pensado para llevarlo después al directo de forma especial y teatral, utilizando todos los mimbres que usaba Federico. Hay una parte de teatro, de poemas y de mensaje que quería que hiciera un actor, por eso estará Víctor Clavijo con nosotros. Va a ser algo diferente para mí y, a nivel creativo, muy diverso y colorido.

#### Con '40 quilates' celebró 25 años en el mundo de la música. ¿Qué balance hace de este cuarto de siglo?

Hago un balance muy positivo y muy bonito. Se han cumplido muchos más sueños de los que había pensado o imaginado cuando estudiaba Arte Dramático. Cuando las carreras son luchadas y tienen un sello tan personal como la mía, que va un poco por el margen de la música comercial, todos los éxitos y cosas bonitas se saborean muchísimo más, están ganadas con trabajo y honestidad, y eso no me lo va a quitar nadie.



## AGENDA CULTURAL | EVENTOS EN LA REGIÓN



**YA ES NAVIDAD EN EL PRICE:** Cinco amigos, cinco mundos, una misión: ¡salvar la naturaleza! Tom vive en un mundo de paz y armonía, pero algo está a punto de cambiar. Con ayuda de sus amigos, viajará en busca de la solución, a través de universos muy diferentes pero llenos de aventura. Con dirección escénica y coreografía de Lola González y Bob Niko, Circo Price en Navidad presenta una aventura entrañable, llena de canciones, espectáculo y números de circo.

**MADRID >>** Teatro Circo Price | Hasta el 7 de enero | Precios: de 14 a 25 euros | Información y venta de entradas en [www.teatrocircoprice.es](http://www.teatrocircoprice.es)



**¿QUÉ ES LA CULTURA?:** El dúo Los Torreznos, con su práctica artística tan incuestionable como inclasificable, desarrolla en 'La Cultura' un trabajo que juega sobre la base de lo que podría ser una conferencia acerca de la cultura, que se va descomponiendo desde diferentes puntos de vista.

**CO SLADA >>** Sábado 26, 19 horas | Teatro Municipal | Precio: 12 euros



**LA CRUELDAD DEL CAPITALISMO:** Imanol Arias encarna en 'Muerte de un viajante' a Willy Loman, un viajante de comercio que ha entregado todo su esfuerzo y su carrera profesional a la empresa para la que trabaja.

**SAN SEBASTIÁN DE LOS REYES >>** Sábado 26, 20 horas | Teatro Adolfo Marsillach | Precio: 18 euros



### LA M.O.D.A SE VISTE CON SU MEJOR TRAJE

La banda de Burgos de estilo folk, blues y country regresa con su último disco, 'Nuevo Cancionero Burgalés'.

**MADRID >>** Sábado 26, 21:30 horas | WiZink Center | Precio: 25 euros

### EL TEATRO SIGUE PRESENTE EN LOS BARRIOS

MuestraG - Mentha Teatro presenta 'Mil amaneceres', una obra con una moraleja de carácter vitalista.

**GETAFE >>** Sábado 26, 18 horas | Centro Cívico | Entrada libre

### EL BALLETO NACIONAL SE AGERCA A LA LOGURA

'Loco' es un ballet inspirado en la peripecia artística y existencial del bailaror Félix Fernández y su desgarrar interior.

**POZUELO >>** Domingo 27, 19 horas | MIRA Teatro | Precio: 15 euros

### 'EL NOTARIO' NO ENTIENDE DE IDIOMAS NI PAÍSES

Pilar Massa interpreta a una mujer griega en la cincuentena, un relato cargado de ironía y afilado sentido del humor.

**FUENLABRADA >>** Sábado 26, 20 horas | T. Tomás y Valiente | 9,6 €



**NEVA GITA CON LA DANZA:** Una vez más, la Compañía Residente Ibérica de Danza se aventura por las grandes piezas de nuestra música. Una inmersión en el universo único de Domenico Scarlatti en una recreación dancística sustentada en una genial partitura.

**LAS ROZAS >>** Sábado 26, 18 horas | Auditorio Joaquín Rodrigo | Precio: 5 euros

**OTRA VICTORIA DE 'CAMPEONES':** La compañía Yllana pone su sello a 'Campeones de la comedia', una obra que cuenta con buena parte del reparto de la película que se alzó con tres Goyas en 2019. Un texto ideal para disfrutar en familia.

**COLMENAR VIEJO >>** Sábado 26, 20 horas | Auditorio Municipal | Precio: 9-12 euros

## CAMBIO CLIMÁTICO | COP27

# Acuerdo para un fondo para países vulnerables

Las 200 naciones participantes crearán una bolsa de ayuda para los países más afectados por las consecuencias del aumento de la temperatura ● Aún queda por definir la cuantía y quiénes se beneficiarán

TEXTO DE D. NEBREDÁ (@dnebreda\_)

**L**a Cumbre del Clima celebrada este año en la ciudad de Egipto de Sharm El Sheij se antojaba antes de que comenzara como la más relevante en el último lustro. En medio de una guerra en Europa y con los precios del gas y la electricidad disparados, se caía en el riesgo de que los países más vulnerables quedaran en el ostracismo. No obstante, tras más de dos semanas de debates, reuniones y negociaciones, los representantes de las casi 200 naciones que han participado en la COP27 adoptaron una resolución por la que se prevé la creación de un nuevo fondo destinado a financiar los daños climáticos que ya sufren los países más vulnerables a los efectos del calentamiento global. Quién entre en esta clasificación aún está por ver.

Por el momento, de Egipto sale el compromiso de establecer mecanismos de financiación para pérdidas y daños. Según se ha reflejado en el texto, los países han establecido un consenso respecto a la “necesidad inmediata” de aportar recursos financieros “nuevos, adicionales, predecibles y adecuados” para ayudar a los países en desarrollo que se encuen-

tran en una posición vulnerable respecto a los impactos “económicos y no económicos” del cambio climático. En este sentido, se hace referencia a los desplazamientos forzados y los efectos en el patrimonio cultural, la movilidad y la vida, así como a los medios de subsistencia de las comunidades, por lo que subrayan la importancia de dar una respuesta “eficaz y adecuada” a las pérdidas y daños. El problema adquirió una nueva urgencia tras las inundaciones del monzón este verano en Pakistán que dejaron más de 1.700 muertos y causaron pérdidas por unos 30.000 millones de euros.

## Sistema de contribución

Los países han acordado que aquellas naciones que más emisiones emiten también puedan contribuir al fondo, como es el caso de China e India. Ese fue, precisamente, uno de los aspectos que estu-



Activistas durante la COP27

EL MONZÓN DE ESTE VERANO EN PAKISTÁN DEJÓ ALREDEDOR DE 1.700 MUERTOS

EL OBJETIVO ES QUE CHINA E INDIA TAMBIÉN CONTRIBUYAN CON EL FONDO

## RECICLAJE | SOSTENIBILIDAD

### Las grandes compañías no reducen el uso de plásticos

El estudio se centró en las 300 empresas más importantes de la lista Fortune 500

E.P.

Una nueva investigación, publicada en la revista ‘One Earth’, revela que las promesas de las empresas de reciclar o reducir los plásticos no se traducen en un menor uso

de los mismos. Los investigadores detallan en su estudio cómo el hecho de que las grandes compañías se centren en el reciclaje en lugar de en la reducción del plástico virgen hace que sus compromisos sean menos significativos. Se centraron en las 300 empresas más importantes de la lista Fortune 500 y descubrieron que el 72% se había comprometido a reducir.



Plásticos en una playa E.P.

## DESERTIFICACIÓN

### El calentamiento en gran parte de Europa ya supera los dos grados

El calentamiento durante los veranos en Europa ha sido mucho más rápido que el promedio mundial, y en buena parte del continente el calentamiento ya supera los dos grados sobre la era preindustrial. Según un estudio de la Universidad de Estocolmo, como consecuencia

de las emisiones humanas de gases de efecto invernadero, el clima en todo el continente también se ha vuelto más seco, particularmente en los países situados en el sur del continente, lo que ha provocado peores olas de calor y un mayor riesgo de incendios.

vo a punto de ruptura de la cumbre el sábado por la mañana, junto al hecho de que casi cae el objetivo de limitar el incremento de temperatura global a 1,5°C. Estas cuestiones fueron marcadas como líneas rojas para la Unión Europea que anunció que estaba dispuesta a marcharse de Egipto sin ningún pacto porque no sería “cómplice” de un mal acuerdo. Sus representantes se terminaron lamentando de que “no haya habido valor” de haber acordado la eliminación gradual de los combustibles fósiles.

## FALTA DE AGUA | ESTADO DE LOS EMBALSES

### Continúa la sequía pese a las últimas lluvias

Las cuencas de Cataluña, del Guadiana y Guadalquivir son las más afectadas

GENTE

Según el boletín de las reservas hídricas de España elaborado por el Ministerio para la Transición Ecológica, los embalses contienen 18.444 hectómetros cúbicos (hm<sup>3</sup>) de agua, muy por debajo de los 28.393 hm<sup>3</sup> de media por



Embalse bajo mínimos E.P.

estas fechas de la pasada década. O lo que es lo mismo, están al 33% de su capacidad.

## Datos

En alerta máxima se encuentran las cuencas de Cataluña (33,8%), Guadiana (23%) y Guadalquivir (18,6%). Muy preocupante es la cuenca del Ebro, que a mes de noviembre se encuentra al 35,4% de su capacidad. En la media de los últimos diez años no bajaba del 55%.

### CRUCIGRAMA BLANCO

1	2	3	4	5	6	7	8	9	10
1									
2									
3									
4									
5									
6									
7									
8									
9									
10									

**Horizontales:**

1. Teorías cuyos núcleos centrales se aceptan sin cuestionar. 2. Estudia con detenimiento. Cuando te "gustan" tanto hombre como mujeres. 3. No. Echar a perder. 4. Antigua compañía discográfica. Pongas los pelos de punta. 5. Chavales pequeños. Clase. 6. Potasio. Comenta. Cero. Mil millones de años. 7. Sitios donde agarrar o agarrarse. Tarragona. 8. La mitad de un padre. Costumbre mejicana de tomar algo en muchos sitios (tercera persona presente indicativo). 9. Universidad de Queensland. Cubrir con un color la superficie de algo. 10. Parte delantera de un velero. Agencia para el empleo. Campeón.

**Verticales:**

1. Famoso futbolista conocido por su peculiar manera de tirar los penaltis. Unidas Podemos. 2. Alienta. Senado y el Pueblo Romano. 3. Dios egipcio. País por el que pasa el Ganges. Cero. 4. Dios de los mahometanos. Escuchad. La otra parte del padre que nos faltaba. 5. "... y directes". Trajes de protección biosanitaria. 6. Subir la bandera. Hace pis. 7. Antigua provincia romana formada por Francia, Bélgica y partes de Suiza, Italia, Alemania y Países Bajos. Punto cardinal preferido por los indios y los vaqueros. 8. Mil romanos. Se va a la cama. 9. Qítale la tapa. Periodo de tiempo. 10. Afirmativo. Perfecta y libre de toda culpa. Superman.

### SUDOKUS

				8					
		3			5				
							4	3	
							8		
				7		4			
8	1					5			
	8	6			9	2			
9				2		1	7		
	4	2			1	6			

	2	1					6	9	
7	8	6					4		
							3		
				6		9			
					4		6		5
1				3					
							8		
		5				6			1
9					8		2	5	

**Cómo jugar:**

Complete el tablero de 81 casillas (dispuestas en 9 filas y columnas). Deberá rellenar las celdas vacías con los números que van del 1 al 9, de modo que no se repita ninguna cifra en cada fila ni en cada columna o cuadrado.

### SOLUCIONES

CRUCIGRAMA:	SUDOKU ABAJO:	SUDOKU ARRIBA:
PARADIGMA S V E A V O R P U N I P D O A T S I D A V A S O R E D I S Y N O E O I D X L A V A S O N Y N S E T E M I N S E S T E R I C E S A M A V I N I B A V Z I L V N A S P A R A D I G M A S	3 2 1 4 7 8 5 6 9 8 7 6 5 4 3 2 1 9 9 8 7 6 5 4 3 2 1 6 5 4 3 2 1 9 8 7 5 4 3 2 1 9 8 7 6 4 3 2 1 9 8 7 6 5 3 2 1 9 8 7 6 5 4 2 1 9 8 7 6 5 4 3 1 9 8 7 6 5 4 3 2	7 4 2 3 9 8 6 5 1 9 8 7 6 5 4 3 2 1 8 7 6 5 4 3 2 1 9 6 5 4 3 2 1 9 8 7 5 4 3 2 1 9 8 7 6 4 3 2 1 9 8 7 6 5 3 2 1 9 8 7 6 5 4 2 1 9 8 7 6 5 4 3 1 9 8 7 6 5 4 3 2

● Sube | ● Se mantiene | ● Baja

**EMERGENCIA HAMBRE** 270 millones de personas no tienen alimentos suficientes para sobrevivir. **20 PAÍSES EN ALERTA**. Colabora en [accioncontraelhambre.org](http://accioncontraelhambre.org). ACCIÓN CONTRA EL HAMBRE

### HORÓSCOPO DE LA SEMANA

<p><b>ARIES</b> 21 MAR – 20 ABR</p> <p>● SALUD: ●●●●● ● DINERO: ●●●●● ● AMOR: ●●●●●</p>	<p><b>CÁNCER</b> 22 JUN – 22 JUL</p> <p>● SALUD: ●●●●● ● DINERO: ●●●●● ● AMOR: ●●●●●</p>	<p><b>LIBRA</b> 22 SEP – 22 OCT</p> <p>● SALUD: ●●●●● ● DINERO: ●●●●● ● AMOR: ●●●●●</p>	<p><b>CAPRICORNIO</b> 23 DIC – 21 ENE</p> <p>● SALUD: ●●●●● ● DINERO: ●●●●● ● AMOR: ●●●●●</p>
<p><b>TAURO</b> 21 ABR – 20 MAY</p> <p>● SALUD: ●●●●● ● DINERO: ●●●●● ● AMOR: ●●●●●</p>	<p><b>LEO</b> 23 JUL – 22 AGO</p> <p>● SALUD: ●●●●● ● DINERO: ●●●●● ● AMOR: ●●●●●</p>	<p><b>ESCORPIO</b> 23 OCT – 21 NOV</p> <p>● SALUD: ●●●●● ● DINERO: ●●●●● ● AMOR: ●●●●●</p>	<p><b>ACUARIO</b> 22 ENE – 21 FEB</p> <p>● SALUD: ●●●●● ● DINERO: ●●●●● ● AMOR: ●●●●●</p>
<p><b>GÉMINIS</b> 21 MAY – 21 JUN</p> <p>● SALUD: ●●●●● ● DINERO: ●●●●● ● AMOR: ●●●●●</p>	<p><b>VIRGO</b> 23 AGO – 21 SEP</p> <p>● SALUD: ●●●●● ● DINERO: ●●●●● ● AMOR: ●●●●●</p>	<p><b>SAGITARIO</b> 22 NOV – 22 DIC</p> <p>● SALUD: ●●●●● ● DINERO: ●●●●● ● AMOR: ●●●●●</p>	<p><b>PISCIS</b> 22 FEB – 20 MAR</p> <p>● SALUD: ●●●●● ● DINERO: ●●●●● ● AMOR: ●●●●●</p>

**Gente** tu periódico gratuito. Las noticias de 25 municipios de la Comunidad de Madrid en 14 periódicos.

ANAJU

# “La lección que me llevé de OT es que en la música no regalan nada”

La artista turolense lanza ‘Mal de ojo’, el primer single de su nuevo disco • Este álbum se gestó en 2021 antes de pasar por las manos de Carles Campi

ENTREVISTA DE F. Q. SORIANO (@FranciscoQuiros) | FOTO DE CARLOS SUÁREZ

Cuando el 12 de enero de 2020 arrancaba la undécima edición de Operación Triunfo, ni el público ni los participantes podían intuir lo que vendría después. El efecto de la pandemia se hizo notar en la televisiva academia, obligando a un cierre temporal que pospuso sus últimas galas, incluyendo una final en la que estuvo presente Anaju.

Dos años después de aquella experiencia, la artista de Alcañiz (Teruel) sigue dando pasos en el mundo de la música, sin perder de vista una de las principales enseñanzas que recibió en OT: “Nos decían que no creyéramos que por estar allí lo teníamos todo hecho, que fuera de allí no es garantía de éxito haber pasado por la academia. Es cierto y quizás es un paralelismo, estar en OT te abre puertas, es un trampolín, pero cada día nos insistían en que todo nos lo íbamos a tener que ganar con trabajo y esfuerzo. Para salir en ‘prime time’ delante de tanta gente tenías que trabajar mucho, reduciendo incluso horas de sueño para aprenderte la letra, la coreografía y la técnica”, recuerda.

Ese espíritu de trabajo se plasma en un disco “hecho sin prisas”, más cuidado que ‘Mood’, su anterior EP. La carta de presentación es ‘Mal de ojo’, un single que, en palabras de la propia Anaju, “va en la línea del disco, pero que no lo define por sí mismo”. “Es una ventanita a lo que vendrá después, pero lo suficientemente distinta y especial como para que sea única dentro del propio álbum”, explica antes de detallar que este disco será “más oscuro que el anterior, a nivel sonoro es más profundo”.

**Inspiración**

Para entender este ‘Mal de ojo’ y el nuevo disco de Ana-

ju hay que ir a la raíz. “Sabía que quería hacer algo inmersivo, meterme en el concepto que quería explorar, por lo que cogí a amigos de la industria que quería que me ayudaran a bajar estas ideas a la tierra, a traducirlas a nivel sonoro. Nos fuimos 10 días a Asturias, en el verano de 2021, a estar encerrados en un hotel donde nos dejaron montar el estudio. De allí salieron diez canciones, que es casi el 90% del disco”, recuerda.

En esta cocción a fuego lento del disco, Anaju contó con la ayuda de un productor de renombre como Carles Campi, a quien le pidió mantener esa esencia generada en tierras asturianas. “Muchas veces me he preguntado cuánto hay en una obra del productor y cuánto de su compositor. Me quedé sorprendidísima, no dejaba de proponer cosas, aunque pudieran parecer arriesgadas; gracias a él pude ver las canciones desde una perspectiva nueva, han subido de nivel, han evolucionado pero sin alterar su esencia”, valora.

Esta relación con el productor es uno de los motivos que llevan a Anaju a reconocer que “me imaginaba la industria musical como un lugar más inhóspito, más frío, tenía el temor de que hubiera una cara más negra. No sé si

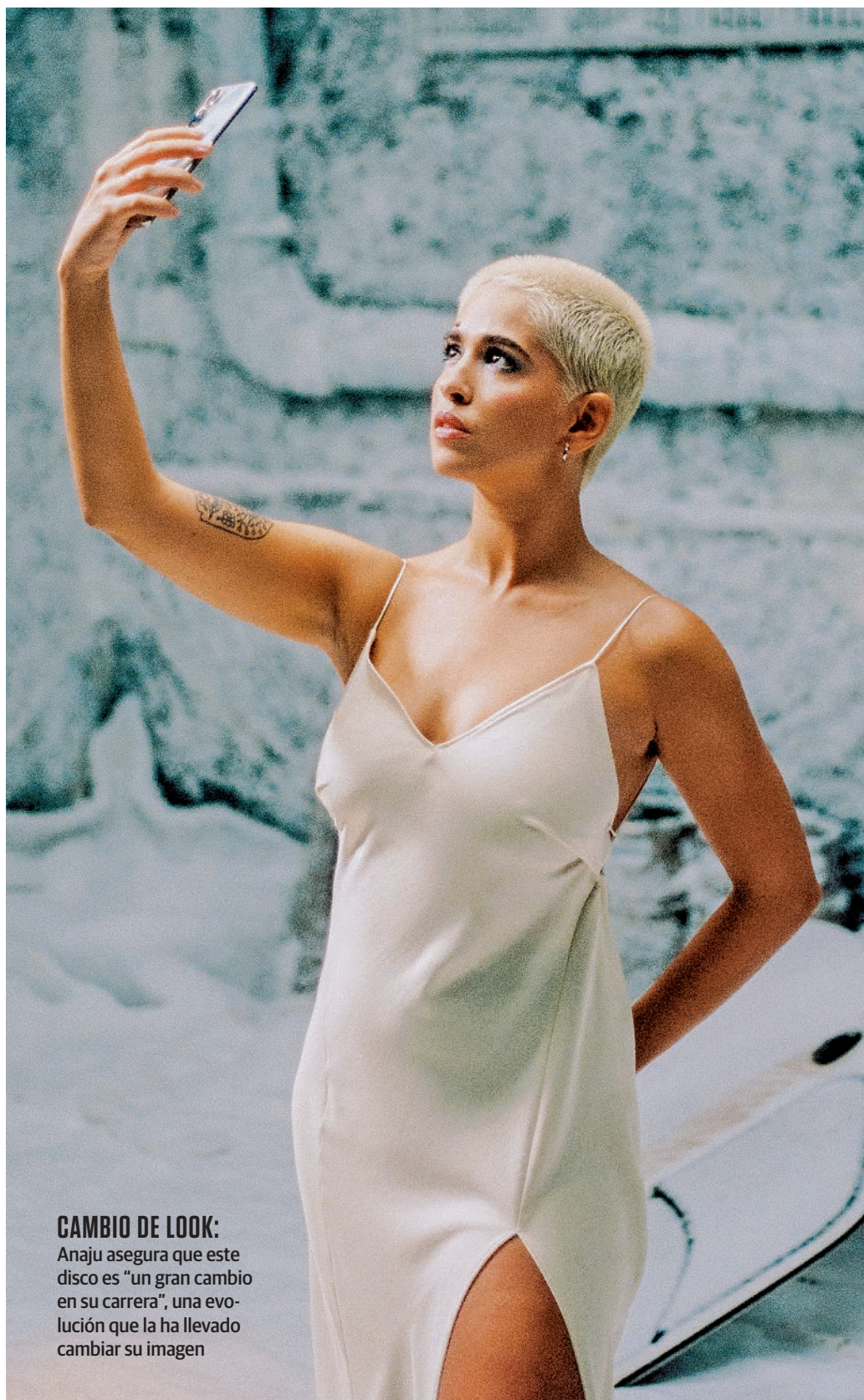

**CAMBIO DE LOOK:**

Anaju asegura que este disco es “un gran cambio en su carrera”, una evolución que la ha llevado a cambiar su imagen

“ESTA CANCIÓN VA EN LA LÍNEA DEL DISCO, PERO NO LO DEFINE POR SÍ MISMA”

“EL 90% DEL ÁLBUM SURGIÓ DE UN VIAJE A ASTURIAS CON OTROS COLEGAS”

“LAS CANCIONES HAN SUBIDO DE NIVEL CON CAMPI, PERO SIN PERDER SU ESENCIA”

“ME IMAGINABA LA INDUSTRIA MUSICAL COMO UN LUGAR MÁS INHÓSPITO”

**INTRAHISTORIA**

**Una herencia musical muy familiar**

Los primeros recuerdos musicales de Anaju tienen que ver con los artistas que componían la banda sonora de su entorno familiar. “Sobre todo escuchaba mucho a The Beatles, Simon and Garfunkel, The Who, Queen, Peter Paul and Mary...”

mucha música en inglés, aunque también sonaban La Oreja de Van Gogh, Estopa y Amaral”.

Después, ya por elección propia, se empapó de los temas de Lady Gaga, Rihanna o Beyoncé. “Creo que eso fraguó mi inquietud musical”, asegura.

es un cambio social o generacional, pero me estoy sintiendo muy cómoda, me estoy cruzando con artistas y profesionales que son muy honestos y grandes trabajadores”.

Así, con talento y ganas de aprender, Anaju sigue abriéndose paso en el mundo de la música, un camino que ha elegido por un leitmotiv: “Yo no sabía qué quería ser, a qué me iba a dedicar, de hecho he probado muchas cosas, pero siempre con la idea de no aburrirme”.

