

# Gente

AÑO 12, NÚMERO 471  
27 OCTUBRE - 3 NOVIEMBRE 2017

mad

GETAFE



MUYFAN | ENTREVISTA | PÁG. 16

"Lo importante es que el amor te dé la felicidad"

El diseñador **Hannibal Laguna** celebra sus 30 años en el mundo de la moda en el salón 1001 Bodas. Acaba de crear seis perfumes.

ZENTRAL 皇后 CHINESSE S.L.  
La tienda de disfraces más grande de ESPAÑA  
Especialistas en **DISFRACES** ¡Elige entre más de 50.000!  
y llévate también artículos de fiesta, cumpleaños y de tema  
**HALLOWEEN**  
Encuentra todos los disfraces y complementos que buscas  
zentralchinesse@gmail.com  
S.S. DE LOS REYES (Salida 19 A-4) 91 651 67 46  
Camino del Monte, 8 esq. Camino de lo Cortao (jefes de Mercedes-Benz)  
SAN AGUSTÍN DE GUADALIX (Salida 34 A-6) 91 841 98 96  
[www.disfraceszentral.com](http://www.disfraceszentral.com)

TRANSPORTE | PÁG. 12

## El comité de empresa convoca nuevos paros de autobuses

Al cierre de esta edición, al 31 de octubre se suman el 2, el 7 y el 8 de noviembre, después de no haber alcanzado ningún acuerdo con la empresa ● Los empleados siguen reclamando el aumento de frecuencias y el arreglo de los vehículos

TRANSPORTES | PÁG. 4

### Los billetes magnéticos se despiden el martes 31

Metro dejará de vender los títulos físicos, que se podrán utilizar hasta el 31 de diciembre

SANTOS | PÁG. 8

### Los buñuelos siguen siendo los más deseados

Las pastelerías madrileñas trabajan a pleno rendimiento de cara a los Santos



CELEBRACIÓN | PÁGS. 10 Y 11

## Acceso difícil al cementerio

El Ayuntamiento pide que se urbanice la zona de la Carpetania para mejorar la movilidad ● La celebración de Todos los Santos llevará a centenares de vecinos a visitar a sus seres queridos a los cementerios ● Días antes, los jóvenes disfrutarán de un Halloween alternativo O'O, con actuaciones de DJ's locales



DEPORTES | PÁG. 14

## El Coliseum espera la visita donostiarra

Getafe y Real Sociedad se verán las caras este domingo 29 ● Los azulones llegan al partido tras caer en la Copa del Rey y tras unos resultados que les ha colocado cerca del descenso



## LA FRASE

"Podemos debería hablar más de España, no solo a independentistas"

**Carolina Bescansa**

La exdirigente de Podemos ha sido sustituida por Irene Montero como miembro de la Comisión Constitucional. Pocas horas después, Bescansa acusaba a la cúpula podemita de "no hablar en las reuniones y sí en los medios".



**El horario de invierno llega puntual a su cita**

En la madrugada del sábado 28 al domingo 29 los relojes se deberán atrasar una hora: a las 3 serán las 2.

## EL PERSONAJE



**Sigue el 'efecto Weinstein'**

Aitana Sánchez-Gijón ha denunciado esta semana "el abuso por parte de los hombres que tienen poder, no de todos obviamente, pero sí de algunos".

**EDITA:**  
GENTE EN MADRID, S.L.

**EDITOR:**  
FERNANDO IBÁÑEZ

**REDACTORA JEFE:**  
MAMEN CRESPO

**COORDINADORES DE REDACCIÓN:**  
LILIANA PELLICER  
FRANCISCO QUIRÓS  
JAIME DOMÍNGUEZ

**JEFE DE FOTOGRAFÍA:**  
CHEMA MARTÍNEZ

**JEFE DE MAQUETACIÓN:**  
CARLOS ZUGASTI

**MAQUETACIÓN:**  
ENRIQUE ALONSO

**COLABORADORES:**  
MIGUEL HERNÁNDEZ  
(Redacción)

ALBERTO ESCRIBANO  
(Redacción)

STELLA MIRALLES  
DE IMPERIAL  
(Fotografía)

**SECRETARIA DE REDACCIÓN:**  
ELENA HORTA

**DIRECTOR DE GRANDES CUENTAS Y ACC. ESPECIALES:**  
CARLOS ECHEGUREN

**JEFE DE MARKETING:**  
RAFAEL VARA

**COORDINADORA DE PUBLICIDAD:**  
ANA SÁNCHEZ

**DISEÑO GRÁFICO:**  
PATRICIA MARTÍNEZ

**REDACCIÓN:**  
CONDE DE PEÑALVER, 17  
1A PLANTA  
28006, MADRID

**TELÉFONO:**  
91 369 77 88

**E-MAIL:**  
info@genteenmadrid.com

**CONTROLADO POR:**

EL PERIÓDICO GENTE NO SE RESPONSABILIZA NI SE IDENTIFICA CON LAS OPINIONES QUE SUS LECTORES Y COLABORADORES EXPONGAN EN SUS CARTAS Y ARTÍCULOS

## Galicia

MAMEN CRESPO COLLADA · REDACTORA JEFE

**E**stoy segura de que a todos los madrileños se nos mueve algo por dentro cuando escuchamos el nombre que lleva por título esta columna. Por unas razones u otras, esa tierra nos gusta y siempre la llevamos en nuestro corazón. En mi caso, por haber pasado en ella los veranos de mi infancia y adolescencia, en los que no pude ser más feliz. Pero cada persona tendrá sus motivos para emocionarse con Galicia. Cuando ya han pasado casi dos semanas desde que una terrible oleada de incendios asolara esta comunidad autónoma, he tenido la oportunidad de conocer en persona al presidente de la Xunta, Alberto Núñez Feijóo, que el martes estuvo en Madrid recogiendo un premio. Y en su discurso, precisamente, lo que agradeció fue el cariño tan grande que sentimos por su región los madrileños en particular y todos los españoles en general. A todos nosotros nos prometió que trabajarán intensamente para que cuando volvamos en primavera o en verano a Galicia nos encontremos con todo en perfecto estado de nuevo tras el terrible ataque, en forma de fuego, que ha sufrido esta región. En ese momento no pude evitar pensar en que lo que los incendios han arrasado será muy difícil de recuperar. Y en ese punto medité que algo similar está ocurriendo en Cataluña. Un fuego, pero en este caso de ideas, también desestabiliza otra de las regiones más queridas por los madrileños, incendio del que también tardará mucho tiempo en recuperarse, ya que ha dividido a familias y grupos de amigos. Ojalá también el próximo verano, como va a pasar con Galicia, cuando recalemos en Cataluña, nos encontremos con todo solucionado y en perfecto estado, pero hay fuegos que son mucho más difíciles de extinguir.

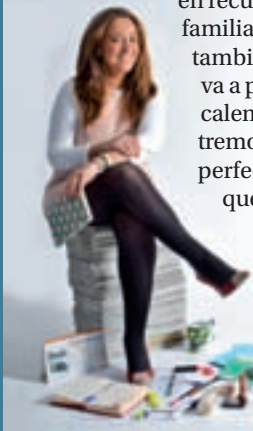

**SÍGUEME EN LAS REDES SOCIALES:**

@mamencrespo  
@mamencrespocollada

## LA FOTO DE LA SEMANA



**El informe fiscal de la 'Gürtel', sin cara B**

El proceso que juzga la denominada 'trama Gürtel' ha vivido esta semana unas intensas sesiones. La fiscal Concepción Sabadell asegura que hay una "abrumadora" cantidad de elementos que "acreditan la existencia de la caja B del Partido Popular reflejada en los papeles de Bárcenas".

## EL SEMÁFORO



**El cerco sobre Morate sigue estrechándose**

**●** Sergio Morate, presunto asesino de su esposa y de una amiga de ésta en 2015, aseguró a uno de los investigadores tras su detención: "La he liado gorda, lo tengo jodido".



**Fifa la vuelve a liar en el ámbito del dopaje**

**●** El atleta español, campeón de Europa de 5.000 metros, ha sido arrestado en el marco de una operación contra una trama de distribución de medicamentos con más personas implicadas.



**Cuando el deporte golea a la política**

**●** En medio de la falta de diálogo por las partes implicadas en el conflicto catalán, el piragüista Saúl Craviotto ha puesto cordura: "Soy catalán, represento a España y soy policía".



@gentedigital



# SI TÚ FUERAS YO

ENTENDERÍAS  
POR QUÉ ME  
ESCONDO.

Si tú fueras yo  
te sentirías muy sola.

No confiarías en nadie.  
Desearías ser invisible.

Porque si tú fueras yo  
sufrirías acoso escolar.

NO TE CALLES.

**DENUNCIA**  
**EL ACOSO ESCOLAR.**





# Metro dejará de vender billetes el 1 de noviembre

Los títulos magnéticos se podrán seguir usando hasta el 31 de diciembre ● A partir de entonces no se podrán canjear los viajes sobrantes ● Carteles en las estaciones y paneles luminosos alertan sobre el adiós de este soporte



Cartel informativo en una estación de Metro A. D. / GENTE

JAIME DOMÍNGUEZ  
@JaimDominguez

El billete magnético de Metro tiene los días contados. La cuenta atrás que comenzó el pasado mes de marzo, momento en el que la Comunidad anunció el lanzamiento de la Tarjeta Multi, concluirá el próximo martes 31 de octubre, último día en el que se podrán adquirir estos títulos físicos. A partir del miércoles 1 de noviembre, tanto los viajes sencillos como los bonos de 10 solo se podrán obtener mediante la tarjeta de contacto.

Aunque ya no se podrán comprar, Metro de Madrid permitirá el acceso con los billetes magnéticos hasta el próximo 31 de diciembre. Una vez transcurrido este periodo de transición, los viajes que no se hayan consumido no se podrán canjear. Como ha podido comprobar este periódico, los supervisores

comerciales del suburbano madrileño (los antiguos taquilleros) están informando en todo momento a los usuarios que les preguntan sobre este aspecto, avisándoles de que los títulos físicos solo se venderán durante los próximos días y que dejarán de tener validez a final de año.

También se han instalado unos carteles informativos en la entrada a todas las estaciones, justo enfrente de las máquinas expendedoras, y se está facilitando información a través de los paneles luminosos.

## Festivo

La Comunidad ha elegido un día festivo para evitar en la medida de lo posible las previsibles aglomeraciones que se podrían producir en las intermediaciones de los tornos. Hay que recordar que la Tarjeta Multi se puede comprar en las mismas máquinas, que tiene un coste de 2,5 euros y que es sin contacto, recargable,

multipersonal y con una duración de diez años. En ella se pueden meter billetes sencillos de Metro y de Metro Ligero, el Metrobús de diez viajes y los bonos de diez de los operadores urbanos e interurbanos por carretera.

Con la desaparición de los títulos magnéticos se pretende también contribuir a la sostenibilidad medioambiental, ya que con la puesta en marcha de la Tarjeta Multi se retirarán progresivamente hasta 27 toneladas de papel al año, según los cálculos realizados por la Comunidad de Madrid.

## UN MILLÓN DE USUARIOS

### El Abono Joven cumple dos años

El Abono Joven de la Comunidad de Madrid, una de las grandes apuestas del Gobierno regional para fomentar el uso del transporte público y reducir el gasto que las familias madrileñas dedican todos los meses a la movilidad, acaba de cumplir dos años. En la actualidad cuenta con más de un millón de usuarios, una cifra muy superior a los 550.000 que se estimaban en el momento de su lanzamiento. Esta tarjeta permite viajar por 20 euros al mes a los madrileños menores de 26 años, independientemente de la zona en la que residan.

## La fiscal acusa a Ana Mato y al Partido Popular por la Gürtel

E. P.

La Fiscalía Anticorrupción destacó esta semana en el juicio por los primeros años de la trama Gürtel (1999-2005) que se está celebrando en la Audiencia Nacional, que el Partido Popular también se lucró de las actividades de la red corrupta en el Ayuntamiento de Pozuelo de Alarcón, así como la exministra de Sanidad y exmujer del exalcalde de este municipio Jesús Sepúlveda, Ana Mato. "Hubo cobros en efectivo y en especie de los que se beneficiaron Ana Mato y el PP", dijo la fiscal Concepción Sabadell.

En las jornadas previas, el Ministerio Público destacó que el PP, como partido político y no como grupo municipal, se benefició de más de 133.000 euros procedentes de las actividades de la Gürtel en el Ayuntamiento de Majadahonda, rechazando así las alegaciones de la formación política

## Reclamación económica

Anticorrupción reclama a la formación política 245.492 euros por los delitos que presuntamente cometieron los exalcaldes de Majadahonda y de Pozuelo de Alarcón. Con respecto a Ana Mato, considerada en este juicio como el PP, afirmó que "ha quedado acreditado que se benefició de los fondos obtenidos por Sepúlveda". La fiscal desechó la versión de la exministra de que su exmarido y ella hacían los pagos por separado cuando estaban casados.

## Madrid, Castilla y León y Galicia se unen para potenciar su propio eje

Las tres comunidades piden en un manifiesto una conexión ferroviaria entre sus regiones ● El texto apoya al Gobierno central en el conflicto catalán

GENTE

Con el fin de impulsar el eje Madrid-Castilla y León-Galicia, los presidentes autonómicos de estas tres regiones, Cristina Cifuentes, Juan Vicente Herrera y Alberto Núñez Feijóo, respectivamente,

firmaron esta semana en Madrid un manifiesto conjunto. El texto expresa que, en el actual escenario económico, sería oportuno "aprovechar la potencialidad de la alianza de las tres comunidades que conforman este espacio que

forma una continuidad territorial e integra el centro y el noroeste peninsular para impulsar y promover conjuntamente el desarrollo de actividades empresariales y económicas, en particular las vinculadas al sector de la movilidad, el transporte y la logística".

En particular, destacan "el interés común de la conexión del corredor Norte-Noroeste



Herrera y Feijóo escuchan a Cifuentes

de Alta Velocidad" y que "se incorpore la conexión ferroviaria con los puertos marítimos gallegos a través de las comunidades de Castilla y León y Madrid".

## Compromiso

Los mandatarios, todos ellos del Partido Popular, aprovecharon el manifiesto para reafirmar su "compromiso con la vigencia del actual Estado de las Autonomías", su "apoyo al Gobierno de España" en el conflicto con Cataluña y la "necesidad de consenso" para reformar la Constitución.









Obras en el puente de la avenida del Mediterráneo

## Las obras del puente situado sobre la M-30 se prolongan hasta el día 5

Los trabajos que se están realizando en la avenida del Mediterráneo se han encontrado con más dificultades de las previstas inicialmente

### GENTE

Las obras de reparación del puente de la avenida del Mediterráneo que comenzaron el pasado mes de agosto se van a prolongar hasta el próximo domingo 5 de noviembre, al haberse encontrado "mayores daños" de los previstos en un principio. Esta circunstancia provocará que se sigan produciendo restricciones de tráfico en esa zona, según informó el Ayuntamiento de Madrid. La infraestructura se encuentra situada en el punto kilométrico 9 de la vía de circunvalación M-30 y supone el inicio de la autovía A-3.

Hasta el 5 de noviembre a las 23 horas habrá habilitado un corte permanente, quedando dos carriles por senti-

do de circulación y cerrándose el acceso hacia la M-30 sentido Norte desde el puente. Para la fase de restablecimiento de las condiciones habituales se realizarán cortes nocturnos en horario de 23 a 6 horas las noches del 4 y el 5 de noviembre.

### Alternativas

El Ayuntamiento de la capital recomienda evitar la zona en la medida de lo posible y el uso del transporte público. Además, propone dos itinerarios alternativos. El primero de ellos es en sentido entrada a la ciudad, tomado la salida M-30-O'Donnell, mientras que el otro es para salir del centro de Madrid y circula por O'Donnell y la avenida Ciudad de Barcelona.

## Dos meses sin escaleras mecánicas

Un conflicto entre Renfe y la empresa encargada del mantenimiento de estas instalaciones en las estaciones de Cercanías Atocha, Méndez Álvaro y Doce de Octubre obliga a los viajeros a subir andando o a utilizar otras alternativas

J. D. / E. P.

@gentedigital

Los usuarios de la red de Cercanías que pasan habitualmente por Atocha, Méndez Álvaro y Doce de Octubre conviven desde hace más de dos meses con un problema que no tiene visos de solucionarse a corto plazo. Varias escaleras mecánicas de estas tres estaciones dejaron de funcionar el pasado 9 de agosto y se encuentran paradas desde entonces. Lo que en un principio podría tomarse como una avería esconde en realidad un problema mucho más complejo.

La empresa que se encargaba del mantenimiento de estas instalaciones, que conectan los andenes con los vestíbulos o con la calle, alegó en su momento que al haber superado los 25 años de antigüedad, estas escaleras requerían una inversión mayor de la habitual y pedía que fuera Renfe la que se hiciera cargo de ese sobrecoste. Según UGT, la empresa pública se negó al pago y denunció a la adjudicataria "aunque no ha ofrecido soluciones más allá de destinar personal para advertir a los pasajeros", señaló Miguel Ángel Escolano, representante del sector ferroviario del sindicato.

### Personal

"En Atocha hay 10 personas en la parte de abajo y arriba



Escaleras mecánicas paradas en Méndez Álvaro A. D. / GENTE

UN GRUPO DE EMPLEADOS INFORMA A LOS USUARIOS DE LA CIRCUNSTANCIA

SE TRATA DE MAQUINARIA QUE SUPERA LOS 25 AÑOS DE ANTIGÜEDAD

de cada pareja de escaleras, que teniendo en cuenta los turnos necesarios pueden llegar a ser hasta 50", explicó Escolano, algo que pudo corroborar este periódico esta misma semana.

En cuanto a cuáles son las tareas que realizan estos empleados, el representante de UGT indicó que "no saben que decirle a los pasajeros". "No saben qué es lo que les pasa a las escaleras y les dicen que se dirijan a otra que funcione, pero en la de Doce de Octubre poco pueden hacer porque no hay más; solo pueden ayudar a las personas que

usan muletas. Es patético que la gente que va al Hospital tenga que subir unas escaleras", explicó.

Por su parte, fuentes de Renfe confirmaron que la empresa adjudicataria del servicio de mantenimiento de las escaleras mecánicas comunicó la interrupción del servicio a mediados de agosto. Desde entonces se han mantenido varias reuniones y se espera poder llegar en breve a una solución para acabar con el problema, aunque no precisan en qué momento estas instalaciones volverán a funcionar normalmente.

## Las pernoctaciones aumentan un 7,2%

La Comunidad registró una cifra récord de 17,7 millones en los primeros nueve meses del año, según los datos del Instituto de Estadística

### REDACCIÓN

El número de pernoctaciones en los primeros nueve meses de 2017 en la Comunidad de Madrid se situó en 17,7 millones, lo que supone un crecimiento del 7,2% respecto al mismo periodo del año anterior. Así lo aseguran los datos que el Instituto Na-

cional de Estadística (INE) ha dado a conocer esta semana, que también aseguran que el número de viajeros de la región aumentó en un 2,1%, llegando a la cifra récord de 1.079.542. El número de personas que visitó la Comunidad en los tres primeros trimestres del año se incremen-



Turistas en Madrid

tó en un 4%, lo que "corrobora el excelente comportamiento del turismo", según explicaron desde el Ejecutivo autonómico.

### Espanoles y extranjeros

En referencia a la procedencia del turismo en la región, en lo que va de año el 51,2% de los viajeros fueron de nacionalidad española y el 48,8% extranjeros, aunque estos últimos realizaron el 56,4% de las pernoctaciones.

## Comienzan las labores de prevención de incendios

La superficie quemada se ha reducido en 2016 un 34% con respecto al año pasado

### G. R.

Las brigadas forestales de la Comunidad de Madrid ya han comenzado a realizar las tareas de prevención de incendios de cara al verano que viene. Estos trabajos se desa-

rollarán hasta el próximo mes de mayo.

La superficie quemada en la región se ha reducido en 2016 un 34% respecto al año pasado, a pesar de que el número de incendios registrados ha crecido un 21%, hasta los 289. En 8 de cada 10 casos no han pasado de ser un simple conato, ya que se ha ardió menos de una hectárea de terreno.



Unos 10 millones de afectados solo en España

# EL COLON IRRITABLE: un problema muy extendido

Cada vez más personas sufren de colon irritable en los países industrializados. En España existen aproximadamente 10 millones de afectados. Algunos de ellos tienen estreñimiento o diarrea. Otros tienen flatulencias, hinchazones o calambres abdominales. Sin embargo, existen remedios eficaces.

## Más y más afectados en los países occidentales

Muchos pacientes solo padecen un síntoma, otros tienen varios síntomas que se manifiestan alternativamente o incluso al mismo tiempo. En los países industrializados, el colon irritable es uno de los trastornos digestivos más comunes. Y va en aumento.

## La causa podría ser una barrera intestinal dañada

Cada vez son más los científicos que están convencidos de que la causa de las



10 millones de españoles sufren de colon irritable

molestias que se manifiestan con el colon irritable podría ser una barrera intestinal dañada, por la que podrían pasar sustancias nocivas y agentes patógenos hasta la pared intestinal, causando así los síntomas. Sin embargo, existe un remedio eficaz: Kijimea Colon Irritable (producto sanitario, disponible sin receta en las farmacias).

## Una exclusiva bifidobacteria puede ayudar

Buscando una terapia eficaz contra el colon irritable, los científicos descubrieron que la cepa de bifidobacterias (B. bifidum MIMBb75), exclusiva en el mundo y contenida en Kijimea Colon Irritable, se deposita directamente en la pared intestinal. Metafó-

ricamente, Kijimea Colon Irritable se pega en la pared intestinal como una tirita. Nuestros expertos lo llaman el "efecto tirita". En un estudio clínico se

demonstró que el malestar intestinal de los afectados disminuyó de forma significativa. Durante el estudio, algunos pacientes incluso notificaron que los sínto-

mas del colon irritable desaparecieron. Aún hay más: los científicos descubrieron que la calidad de vida de los afectados mejoró significativamente.

## NOTA:

Kijimea Colon Irritable es un producto sanitario nuevo en el mercado español y puede obtenerse en farmacias. En caso de que no esté disponible, su farmacia puede obtener Kijimea Colon Irritable rápidamente para usted.

Para su farmacia:  
Kijimea Colon Irritable  
(GTIN 4260344398010)







Batata, chocolate, café, nata o crema son los sabores que más se venden CHEMA MARTÍNEZ / GENTE



Huesos de santo CHEMA MARTÍNEZ / GENTE

## Los dulces tradicionales no pasan de moda

Con la vista puesta en el Día de Todos los Santos, las pastelerías están a pleno rendimiento ● Buñuelos y huesos de santo, los más demandados

ALBERTO ESCRIBANO  
@albertoescri

La festividad de Todos los Santos está ya a la vuelta de la esquina. El próximo 1 de noviembre recordaremos a nuestros seres queridos y las flores serán sin duda las prin-

cipales protagonistas. Un protagonismo que comparten con los dulces más tradicionales de esta época, donde los buñuelos de viento y los huesos de santo llenan los mostradores de las pastelerías de Madrid.

Según la Asociación de Empresarios Artesanos del

Sector de Pastelería de Madrid (ASEMPAS), estos días se venderán más de 338.000 kilos de los dulces tradicionales de estas fechas.

### Buñuelos, los reyes

Los buñuelos de viento, sin duda alguna, son los más demandados. Y es que los madrileños consumirán alrededor de 260.000 kilos de este producto. "Se prefiere el buñuelo de crema, nata y chocolate, por este orden", afirma Juan Antonio Martín, presidente de ASEMPAS.

Con 65.000 kilos, le siguen los huesos de santo (los de yema y los de chocolate son los preferidos); y ya más alejados, los empiñonados, de los cuales se venderán alrededor de 6.500 kilos; la misma cantidad que de productos de Halloween.

Para comprobar cómo trabajan los obradores de las pastelerías madrileñas ante la demanda de estos productos que se espera para los próximos días, donde sin duda



**Proceso artesano:** Agua, mantequilla, manteca de cerdo, harina, huevos, leche y sal. No tiene más secreto. Y todo ello, mezclado y removido a mano. Después de tantos años, los buñuelos siguen siendo los más preferidos por los consumidores.

alguna el pico tendrá lugar a comienzos de la semana que viene, GENTE ha visitado los hornos de Cala Millor, una empresa de origen familiar con siete establecimientos en la Comunidad.

A las 5 de la mañana se pone todo en marcha, para que a las 7 y las 9, horas de los repartos, esté todo listo. "Es todo artesano y manual, aun-

LOS MADRILEÑOS  
CONSUMIRÁN  
260.000 KILOS  
DE BUÑUELOS  
DE VIENTO

que es cierto que tenemos máquinas auxiliares", explica Javier Sánchez, responsable del obrador de pastelería.

Sólo este establecimiento distribuirá más de 1.800 kilos de buñuelos y 600 de huesos de santo. En la época de la 'americanización', lo tradicional también cotiza al alza.

## Los floristas, listos para su día fuerte del año

Esperan ventas similares a 2016, 110 millones de euros, por Todos los Santos ● La facturación de esa jornada corresponde al 20% de la anual

LILIANA PELLICER

Se acerca el Día de Todos los Santos y los floristas españoles se preparan para una de las jornadas fuertes del año en un sector fuertemente marcado por la estacionalidad. "Representa en torno al 20% de la

facturación total anual para muchas floristerías", explican desde la Asociación Española de Floristas (AEFI), que concretan que, en esta ocasión, esperan ventas similares a las que se registran cada año, 110 millones de euros.



Los clientes optan por flores naturales

"La evolución de las ventas no experimentará importantes fluctuaciones", una "tendencia estable" debido a la fidelidad de los clientes con su floristería y con la festividad", indica la asociación.

### Cuándo y dónde

El sector prevé que la mayoría de los encargos se concentren entre el lunes y el martes, al ser el 1 de noviembre miércoles, y que su distribución geográfica dependa del arraigo de la celebración entre la población. En concreto, desde la AEFI explican

que en Madrid se registran menos ventas proporcionalmente que en municipios más pequeños, y que dicho volumen se concentra en los establecimientos más cercanos a los cementerios.

Es durante estos días cuando las floristerías soportan el mayor volumen de pedidos, que puede llegar a rondar los 250 por comercio, según estimaciones de la asociación, que resalta la contratación temporal de personal como medida generalizada para hacer frente al pico de trabajo.



# MURPROTEC

Diagnóstico / Tratamiento / Solución

Nuestro objetivo,  
tu tranquilidad

Acaba con las humedades  
de forma definitiva



Solicita tu diagnóstico gratuito,  
personalizado, in situ y sin compromiso

**900 30 11 30**  
[www.murprotec.es](http://www.murprotec.es)

**GARANTIZADO**  
PLAZOS DE EJECUCIÓN

*"Murprotec, protege  
el valor de tu casa"*

Antonio Hernández  
Presentador TV y constructor



Empresa líder del sector  
con certificación  
ISO 9001

¿Vives o sobrevives  
a las **HUMEDADES**?



**MURPROTEC**  
colabora con  
**Cáritas**

Delegaciones Murprotec en:  
España / Portugal / Francia / Bélgica / Holanda / Luxemburgo / Italia





Calles que aún presentan desperfectos



## TRANSPORTE

## La huelga de autobuses afectará a la L-5

Los paros en el transporte público en la zona Sur de Madrid afectarán a la línea de autobuses que llega hasta el cementerio municipal Nuestra Señora de los Ángeles de Getafe. La frecuencia de paso será de una hora tanto en la ida como en la vuelta. Desde la avenida de España tendrán horarios de 10 a 13 horas y de 16 a 18, y al contrario de 10:45 a 12:45 y de 15:45 a 16:45 horas.

## Un cementerio con un acceso complicado

Se vuelve a reforzar el transporte público para el Día de Todos los Santos ● Los buses tendrán una frecuencia de paso de 15 minutos desde las 9 hasta las 19 horas

## FESTIVIDAD

C.A  
getafe@genteenmadrid.com

A pocos días de que se celebre la festividad de Todos los Santos, la tradición y la devoción empujan a los ciudadanos a dedicar unas horas a adecuar, o a retocar según el caso, las tumbas de sus seres queridos. Crisantemos, claveles y gladiolos ya adornan las tumbas y los nichos, que relucen

como nuevos después de que se hayan limpiado todos ellos con mimo.

Respecto al recinto, y a pesar de las claras mejoras que ha sufrido en el último año, especialmente en el suelo, aún quedan baldosas rotas y zonas que crean balsas de agua los días de lluvia. “Se han hecho mejoras en los viales (asfaltado y aceras) y en las tapias, y falta por acometerse mejoras en las manzanas 9 y 10, que son de las más antiguas”, aclaran a GENTE fuentes municipales. No obstante,

la dificultad de acceso al camposanto Nuestra Señora de los Ángeles de Getafe ha sido siempre lo más reclamado por los ciudadanos.

## Aumento

Una situación que, en parte, se vio solventada en 2015 por el aumento de frecuencia de la única línea que se acerca a la zona, la L-5, algo que mantienen hasta la fecha. De esta forma, el día 1 de noviembre se incrementa el servicio con salida desde la avenida de España a partir de 9 a 18:30 ho-



**Nuevo recibimiento:** En 2016, quien visitaba el cementerio de Getafe lo primero que veía era el mal estado de conservación de la fuente ornamental que se encuentra en la entrada. Hoy, aunque tenga un menor tamaño, luce blanca y lustrosa. También se ha adecuado el suelo y el verde que lo rodea.



mente, estas obras incluirían los accesos desde las carreteras A-42, A-4 y M-50, que a su vez se conectarían con el polígono San Marcos y con la carretera del cementerio, “en la que también se producirán mejoras”.

Actuaciones, que supondrían un gran avance en la movilidad de todos los getafenses, según apuntan desde el Consistorio. De momento, explican que en el caso de la vía hacia el camposanto, “se han producido varias reuniones

con el Ministerio de Defensa con el objetivo de poder mejorarla en todos los aspectos; y en lo que respecta a Carpetania II, afectaría sólo al tramo más próximo al camposanto”.

ras, con una frecuencia de paso de 15 minutos; mientras que la vuelta desde el camposanto dará comienzo a las 9:30 saliendo el último bus a las 19 horas. A pesar de todo, quedan por adecuar los accesos en coche desde distintos puntos de la localidad.

El pasado septiembre, el Ayuntamiento reclamaba la urbanización urgente de Carpetania II al Consorcio Urbanístico de la zona. Precisa-

## 40 puestos de trabajo en La Carpetania

La compañía tecnológica Thales amplía sus capacidades de mantenimiento de líneas en la ciudad, lo que ha generado nuevo empleo

## ECONOMÍA

## REDACCIÓN

La compañía tecnológica Thales ha creado 40 puestos de trabajo de ingenieros y técnicos en sus instalaciones de La Carpetania en Getafe con motivo de la ampliación de

las capacidades dedicadas a mantenimiento de las líneas de Cercanías y alta velocidad ferroviaria. “Actividad en la que cuentan con más de 65 años de experiencia en el sector”, han explicado fuentes municipales. Las instalaciones tienen una superficie de 3.700 metros cuadrados, don-

de se desarrollan actividades como sistemas de radiocomunicaciones militares, de vigilancia inteligente mediante drones o soluciones a la navegación aérea y aviónica.

## Producción

Además, el espacio también dispone de un centro de producción y mantenimiento de amplia capacidad industrial y un centro de experimentación de radio y control para operaciones civiles y milita-

res. La alcaldesa de Getafe, Sara Hernández, visitó el pasado martes 24 de octubre la empresa acompañada por el presidente de Thales, Jesús Sánchez, quien destacó la importancia de la innovación y el desarrollo de tecnologías como ejes fundamentales del crecimiento de la compañía, lo que, aseguró, “está permitiendo acceder a nuevos mercados en el exterior, aumentando los niveles de exportación hasta el 40%”.



Hernández y Sánchez, durante la visita





## Miedo divertido para los jóvenes y las familias

El 28 de octubre tendrá lugar la sesión light de Halloween organizada dentro del plan 'Objetivo 0'0, diversión sin alcohol'

### OCIO

C.A.  
getafe@gentemadrid.com

Getafe vivirá un fin de semana de miedo con varias fiestas de Halloween destinadas a todo tipo de públicos. El sábado 28 de octubre tendrá lugar la ya habitual sesión light que se enmarca en el programa 'Objetivo 0'0, diversión sin alcohol' y que se destina a jóvenes de entre 14 a 17 años. Desde las 17:30 y hasta las 22 horas, los chicos podrán disfrutar de música electrónica y baile, en un entorno de pro-

moción del ocio saludable dentro de la Discoteca Daddy, ubicada en la avenida Juan de la Cierva (la antigua Mister Black). Para esta fiesta se han repartido entradas a los jóvenes de Getafe con carnet de 'Objetivo 0,0', agotando todas. "Para poder entrar tendrán que presentar el DNI", han explicado fuentes municipales. Las actuaciones de los DJ's Samu López y Anthony Goodfather, que ya son unos habituales en este y otros eventos de la localidad, serán el centro de los festejos.

Este Halloween forma parte del programa de ocio y tiempo libre que se ha diseñado desde el Consistorio para

cubrir los fines de semana esencialmente en horario tarde-noche, como ocio alternativo al botellón. Se trata de actividades juveniles, deportivas y culturales "muy atractivas para que aprendan a divertirse sin la necesidad de beber alcohol, y con el obje-



DJ Samu López, durante la última Holi en Getafe. FACEBOOK SAMU

tivo de llegar a toda la población, completándose con la realización de los eventos en la calle", según han aclarado.

### Más actividades

Otra cita ineludible se dará en los centros cívicos de El Bercial y Juan de la Cierva. El primero de ellos el viernes 27 de octubre, desde las 18 horas, y el segundo el sábado 28 desde las 17:30 horas. En ambos tendrán lugar pasajes del terror, talleres en familia y música en directo.

## 'Santos' contra 'demonios' en la 'Holywins' de Getafe

### RELIGIÓN

#### REDACCIÓN

El grupo evangelizador Koinonia de la Diócesis de Getafe organizará el martes 31 de octubre una jornada festiva para celebrar la víspera de Todos los Santos "de una manera familiar y cristiana", según han aclarado desde el Obispado. La iniciativa cono-

cida como 'Holywins' ('la santidad gana'), nació hace varios años con el objetivo de "celebrar la vida, la belleza y la luz de los santos, festejando el triunfo de la Resurrección y alejándose de la cultura frívola sobre muerte que difunde Halloween", han detallado. El encuentro comenzará a las 19 horas con una eucaristía en la Catedral Santa María Magdalena.

## La participación como un gasto o como una ayuda

### SOCIEDAD

#### REDACCIÓN

Los presupuestos participativos de Getafe generan opiniones contrapuestas entre Ayuntamiento y oposición.

El PP ha denunciado que se han "derrochado" cerca de 100.000 euros en la organización de los presupuestos participativos, que "se han

convertido en uno de los mayores fracasos por el nulo interés de los vecinos". Se refiere directamente contrataciones "a dedo" de una empresa privada para crear la plataforma 'on-line' para su gestión, y el gasto para realizado para publicitarlo. Por su parte, el Gobierno municipal lamenta que a los populares "no les guste que se promueva la participación"

**EL BERCIAL**

25 VIVIENDAS EN RÉGIMEN DE COOPERATIVA

ABIERTO PERIODO DE INSCRIPCIÓN

DESDE 221.000 €

3 y 4 DORMITORIOS con terraza  
Zonas Comunes con Piscina

Información y venta:  
910 496 662  
www.inmoogrup.com  
info@inmoogrup.com

Avda. Rosa Regás con Avda. de la Paz  
El Bercial - Getafe

Comercializa: INMOO VIVIENDAS CON CORAZÓN  
Construye: ECA



## La ciudad compite en la Copa de España creativa

### GALARDÓN

#### REDACCIÓN

Getafe estará presente este en la Copa España creativa-Melilla 2017 del próximo 28 de octubre, que se enmarca en el V Fórum de Ciudades y Territorios Creativos de España y donde se pone en valor la ciudad como lugar estratégico de España en el Mediterráneo y como ejemplo de convivencia intercultural. El municipio ha sido nominado a este galardón por su proyecto 'País invitado', que este año acercó al municipio la cultura cubana.

El plan se lleva realizando en la localidad desde hace dos años y tiene como objetivo ofrecer una visión general sobre la diversidad cultural y social de países que cuentan con una destacada presencia de vecinos residentes en la ciudad. Asimismo, pretende acercar Getafe al patrimonio, cultura y gastronomía de los mismos, por medio de un programa variado de actividades culturales y lúdicas para todos los públicos, en cuya preparación y ejecución participan activamente embajadas, consulados, entidades sociales y de inmigrantes de Getafe y otras regionales o nacionales, junto a destacadas fundaciones y empresas privadas. Además, otra de las finalidades es crear oportunidades de negocio dando a conocer a empresas, emprendedores locales y a sus asociaciones de comerciantes.

## Vertidos de historiales y de medicamentos

La Policía Local investiga a los culpables de ensuciar el camino de La Aldehuela • Lyma retiró los objetos para evitar peligros mayores

### SUCESO

#### REDACCIÓN

La Policía Local de Getafe investiga un vertido de productos médicos en el barrio de Perales del Río, donde también se han encontrado recetas e historiales clínicos de pacientes.

La empresa municipal de limpieza Lyma ha sido la encargada de recoger estos productos, con el objetivo de evitar que los mismos puedan poner en peligro tanto a los vecinos como al medio ambiente, según ha informado el Ayuntamiento. En concreto, el hallazgo ha tenido lugar en el camino de La Aldehuela, y el coste total de los trabajos de limpieza será repercutido a los culpables del suceso cuando concluya la investi-

gación. Además, la Policía Local lo ha puesto en conocimiento de la Agencia de Protección de Datos, con el fin de que se abra una investigación por las recetas e historiales clínicos que se han encontrado con datos de pacientes.

#### Culpables

Actualmente, los agentes están investigando a todos los establecimientos del entorno que hubieran podido trasladar los residuos hasta el lugar, donde se han encontrado tanto medicamentos para el uso humano como para animales. Asimismo, la empresa de limpieza también se ha hecho cargo de otros materiales no biodegradables en los alrededores de Perales del Río, entre ellos una variedad de plásticos.



Material encontrado

## Nuevos paros de autobuses los días 2, 7 y 8 de noviembre

Los trabajadores reclaman más frecuencia y mantenimiento de los vehículos

### TRANSPORTES

#### C.A

getafe@genteenmadrid.com

Este año las fiestas de Halloween se van a ver marcadas por la huelga de los trabajadores de Avanza Interurbano, que reclaman una mayor frecuencia de autobuses en todas las líneas, el correcto mantenimiento de los vehículos, la uniformidad y la recuperación del poder adquisitivo "que se vio mermado con los recortes que realizó el Consorcio de Transportes en 2013", según insisten desde el comité de empresa.

Estaba previsto que los paros, que se iniciaron el pasado 10 de octubre, finalizasen el próximo martes 31 de octubre, pero al no haber llegado a ningún acuerdo ya han anunciado nuevos días de huelga para el 2, el 7 y el 8 de noviembre, según ha podido saber GENTE.

#### Municipios

Durante todas esas jornadas, la reducción de servicios se producirá ente las 6 y las 9 y las 18 y las 21 horas, y afectarán a más de 20 líneas interurbanas que recorren el Sur de Madrid, entre ellas la L-5 que



Una de las líneas afectadas K.E./GENTE

EL 26 DE OCTUBRE SE DESCONVOcó PARA ACERCAR POSTURAS

LOS PAROS SERÁN DE 6 A 9 Y DE 10 A 21 Y AFECTARÁN A MÁS DE 20 LÍNEAS DE AUTOBÚS

va al cementerio en Getafe y otras como la 450 Alcorcón y Leganés, y la 468 y 471 de Fuenlabrada. Otros como Serranillos del Valle, Griñón y Batres, Parla, Casarrubuelos, Cubas de la Sagra, Torrejón de la Calzada y Torrejón de Velasco notarán más los paros, puesto que en algunos casos es el único transporte público interurbano.

Sin embargo, el pasado 26 de octubre los trabajadores desconvocaron el paro como "ejemplo de buena fe, para intentar acercar posturas, pero fue imposible", asegura el representante del comité de empresa, Eduardo Muñoz.

## Cómo aprender habilidades sociales

Algunos alumnos de Bachillerato y ESO podrán cursar talleres donde les enseñarán a estudiar y a trabajar las emociones y la autoestima

### FORMACIÓN

#### REDACCIÓN

Los adolescentes escolarizados en ESO y Bachillerato de Getafe mejorarán sus habilidades emocionales, a través

de dos grupos de trabajo con psicólogos de la Delegación de Educación, que se desarrollan en el primer trimestre del curso. El objetivo será mejorar su autoestima y las relaciones sociales y enseñarles a afrontar de una forma ade-

cuada los exámenes. Paralelamente habrá reuniones grupales con los padres para apoyar el trabajo realizado con sus hijos. El próximo martes 31 de octubre dará comienzo una de las sesiones.

#### Dónde

Los departamentos de orientación desarrollarán su labor en la sede de la Delegación de Educación (calle Béjar, 3), que estará a cargo de dos psicólogos del Programa Psicoeducativo. Para ampliar información los vecinos pueden llamar al teléfono 91 202 79 71.



Ayuntamiento Getafe

## Un taller de cómic para adultos y jóvenes de Getafe

### FORMACIÓN

#### REDACCIÓN

La Federación de Asociaciones de Vecinos de Getafe oferta un taller para jóvenes o adultos impartido desde Planeta Cómic, que se impartirá en el Centro Cívico Getafe Norte. Este curso está dirigido a todas aquellas personas interesadas en la ilustración;

ya sea manga, cómic americano, europeo, cartoon o de autor. Se aprenderán técnicas de gráficas y de creación narrativa, sin importar el nivel de dibujo que se tenga. En el curso se fomenta el estilo propio de cada participante y la creatividad mediante distintos juegos. Los precios oscilarán entre 21 y 23 euros. Para ampliar la información sobre horarios y días: 91 682 34 56.



FÚTBOL | LIGA IBERDROLA

# Más que media Liga en juego

Atlético y Barcelona se ven las caras en el choque más atractivo de la séptima jornada del campeonato ● La pasada campaña el enfrentamiento directo jugó un papel clave en la conquista del título por las rojiblancas

FRANCISCO QUIRÓS  
francisco@gentedigital.es

Treinta jornadas, con sus correspondientes 90 puntos en juego, parece un tiempo demasiado amplio como para reducir la pelea por una Liga a solo dos enfrentamientos. Sin embargo, si algo quedó patente el pasado curso en la Liga Iberdrola es que tanto el Atlético Femenino como el FC Barcelona están un peladito por encima del resto.

En lo que va de la presente temporada, la clasificación no engaña y ambos conjuntos comandan la tabla gracias a un pleno de puntos en seis jornadas, dejando a su inmediato perseguidor, el Athletic, a seis unidades de distancia. Pero, ¿dónde se han dejado las 'leonas' ese margen que les separa del dúo de cabeza? En los partidos que han disputado contra el Atlético y el Barça en este comienzo de temporada, un dato que corrobora la vitola de favoritas que acompaña a rojiblancas y azulgranas.

Antes de volver al presente y hablar del partido de este domingo 29 (18:15 horas) en

## PREMIOS 'THE BEST'

### Lieke Martens da más brillo a este choque

Aunque la mayoría de los titulares fueron para Cristiano Ronaldo y el resto de representantes de la LaLiga en el 11 ideal elegido por la FIFA, la gala 'The Best' celebrada en Londres esta semana también dejó otros nombres propios. Uno de ellos es el de Lieke Martens, internacional holandesa que ha sido proclamada como la mejor de este año en el ámbito femenino. Ella será, sin duda alguna, otro de los atractivos de este Atlético-Barcelona.

el Cerro del Espino, otro apunte relacionado con el pasado. El balance de la temporada 2016-2017 se saldó con 78 puntos sobre 90 posibles para el Atlético, es decir, que las chicas de Ángel Vi-

llacampa sólo cedieron seis empates, mientras que el Barcelona, segundo con 75 puntos, tres menos que el Atlético, empató en tres ocasiones, pero a cambio encajó tres derrotas.

## Momentos

Este cúmulo de números reflejan la enorme igualdad que hay entre ambos equipos, que ven en este choque como un punto de inflexión para la presente temporada. Las azulgranas intentarán dar un golpe de autoridad en una localidad (se jugó en el Vicente Calderón) donde el año pasado perdieron (2-1), en un tropiezo que marcó el devenir del campeonato y que permitió al Atlético afrontar con relativa calma el partido de vuelta en la ciudad condal.

A ese precedente se aferrarán las colchoneras para quedarse con el liderato en solitario y así remontar el vuelo en la competición doméstica, especialmente tras la do-

bio de categoría y ha sumado 9 de los 18 puntos disputados, un balance que era aún más brillante semanas atrás y que sólo se estropeó ligeramente tras sufrir la primera derrota de la campaña a manos del Athletic (0-1).

## Salida compliada

Dos semanas después de ese primer disgusto, a las jugadoras que dirige Jesús Núñez se les presenta otra prueba de nivel. En esta ocasión deberán visitar el campo del Valencia CF, un conjunto que actualmente cuenta con 7

# 27

## Goles:

El equipo azulgrana es, con diferencia, el máximo realizador del campeonato

# 4-1

## La Copa azulgrana:

La última vez que jugaron Atlético y Barça fue en la gran final del torneo del KO



Amanda Sampedro y Marta Únzue, en un choque del curso anterior

lorosa eliminación de la Champions League a manos del Wolfsburgo alemán, con una goleada por 12-2 en tierras alemanas.

## Atrás y adelante

Tras seis jornadas, hay otro apartado en el que Atlético y Barça también están demostrando ser los equipos más fuertes. En estos momentos, las chicas que dirige Fran Sánchez ocupan el liderato gracias a los 27 tantos anotados (con una media de más de cuatro por encuentro), un ranking que secunda su pró-

ximo rival con 17. Pero no sólo el acierto en el área rival ha catapultado a estos dos protagonistas en la tabla. Su faceta defensiva también es digna de mención. La jugadora del Athletic Cirauqui es la única que puede presumir de haber batido la portería del Barça, mientras que los registros del Atlético se reducen a dos tantos encajados (uno del Fundación Albacete y otro del Sporting de Huelva). En resumen, alicientes de sobra para que se vea un gran espectáculo en el Cerro del Espino de Majadahonda.

PROTAGONISTAS | SEXTO CLASIFICADO

## La revelación del arranque de curso se viste de blanco

El Madrid CFF ocupa la sexta posición ● Tras un comienzo inmaculado visitará al Valencia con el objetivo de resarcirse de su primera derrota

Echando un vistazo a la zona noble de la clasificación de la Liga Iberdrola, aparecen equipos con bastante pedigrí en la máxima categoría nacional, como el Athletic, el Espanyol o el Levante.

Sin embargo, al llegar a la sexta posición aparece una de las gratas sorpresas en este arranque de campeonato. A pesar de ser un recién ascendido, al Madrid CFF no parece estarle pesando el cam-

punto, pero que está llamado a pelear por objetivos mucho más ambiciosos. Eso sí, en favor del cuadro 'ché' hay que decir que ha tenido un comienzo duro de campeonato, enfrentándose a rivales de la talla del Barcelona (2-0) y el Atlético (0-1).

Para este choque, el Madrid CFF podrá contar con Alba Mellado, quien contribuyó a que la selección española de fútbol playa ganara recientemente la Visit Puerto Vallarta Cup 2017, un torneo celebrado en México.



El equipo blanco sigue en la zona alta



## BALONMANO | DIVISIÓN DE HONOR PLATA

## El Getasur luchará por ganar el derbi

Las de Pedro Moreno visitan este sábado al Helvetia Alcobendas, segundo clasificado

M.B.

Derbi madrileño en la División de Honor Plata de balonmano. El CB Getasur visita este sábado 28 de octubre al Helvetia BM Alcobendas. Será en el Polideportivo Los Sueños a partir de las 17:30 horas.

Se trata de un duro duelo ante un conjunto que ostentaba el liderato hasta la pasada jornada. El Pozuelo fue el encargado de hacerles caer, tras vencerle 24-23.

Por su parte, las de Pedro Moreno llegan al partido en décima plaza, tras caer en el último encuentro ante el V.icar Bahía de Almería.

**Nueva derrota**

“El partido ha sido un poco caos”, aseguró María González, jugadora del Getasur, tras el duelo ante el Almería. Una frase que resumía un encuentro que no se decidió hasta la segunda mitad. El conjunto azulón cayó por 22-24, después de haber luchado cada balón. La primera mitad fue para las madrileñas que llegaron a tener una renta de cuatro tantos, pero en la segunda les remontaron.



El Getasur, en un partido GENTE

## EN BREVE

VARIAS DISCIPLINAS | JORNADA

### Nueva edición del deporte en las calles

Continúa el programa de Deporte Familiar en la Calle con la jornada correspondiente a los barrios de Juan de la Cierva y Getafe Norte. Será este domingo 29 de octubre a partir de las 11 horas.



El Getafe B, en un encuentro

FÚTBOL | 3ª DIVISIÓN

### El filial azulón se mide a El Álamo

Arranca la undécima jornada de la Tercera División. El Getafe B visitará el campo de El Álamo como líder del campeonato. Será este domingo 29 de octubre a partir de las 11:30 horas.

BALONCESTO | 1ª DIVISIÓN

### Duelo ante el colista en el Felipe Reyes

El CB Getasur recibe este fin de semana al Arroyomolinos CB, último clasificado del campeonato liguero. Será este sábado 28 de octubre a partir de las 19:30 horas en el Pabellón Felipe Reyes.



El Getafe, durante el encuentro ante el Alavés LALIGA.ES

FÚTBOL | PRIMERA DIVISIÓN

## Un Getafe en horas bajas recibe a la Real Sociedad

Los de Bordalás afrontan un duro encuentro tras tres jornadas sin vencer • Los azulones cayeron el pasado martes en la Copa del Rey

29/10 | 12:00H.

GCF | 14º | 9PT.

RSO | 9º | 14PT.

MARCOS BAILE

getafe@genteenmadrid.com

El Getafe CF no vive su mejor momento de la temporada. Tras tres jornadas sin conseguir una victoria, sólo tres puntos le distancian de los puestos de descenso que abre Las Palmas.

Este fin de semana, con la ventaja de jugar en casa, se enfrenta a la Real Sociedad, un rival complicado que aspira a meterse en zona europea. Será este domingo 29 de octubre a las 12 horas.

Los de José Bordalás llevan una mala racha en cuanto a la Liga se refiere, ya que dos derrotas y un empate han hecho que los azulones consigan uno de los nueve puntos posibles. Ocho puntos se han quedado por el camino y han hecho que el equipo tenga que luchar por alejarse del descenso. Las bajas, con cin-

co titulares que no han disputado los últimos encuentros, han puesto al cuadro azulón en una difícil posición.

En cuanto al conjunto donostiarra, con 14 puntos ocupa la novena plaza, a dos de un Villarreal que abre los puestos europeos. Un gran aliciente para un equipo que espera ganar este domingo en el Coliseum.

**Derrota por la mínima**

Por otro lado, la suerte de los azulones en Copa del Rey no es mucho mejor. El pasado martes el conjunto madrileño cayó por 0-1 ante el Alavés en la ida de los dieciseisavos de final de la competición. A pesar del buen juego, un tanto en el minuto 85 les dejó sin la victoria.

## FÚTBOL | FORMACIÓN

### Programa deportivo con padrinos de lujo

Marcelo y Caio Alves desarrollarán una escuela de fútbol • Se destinará a niños con pocos recursos • Este domingo se celebrará una jornada gratuita

REDACCIÓN

Los futbolistas Marcelo y Caio Alves desarrollarán una escuela de formación deportiva para jóvenes con pocos re-

ursos en Getafe a partir del próximo mes de enero.

La iniciativa 'School12' se desarrollará en el complejo deportivo Alhóndiga Sector

III en las tardes de los domingos, y se trata de un proyecto innovador y pionero que combina tres deportes: fútbol, fútbol sala y fútbol playa.

**Jornada gratuita**

Además, este domingo 29 de octubre se celebrará una jornada gratuita de puertas abiertas en el polideportivo Alhóndiga Sector III, a partir de las 18 horas. “Se trata de una escuela en la que los niños recibirán formación en valores como respeto, esfuerzo, solidaridad, trabajo en equipo”, explicó Marcelo.



Presentación de la escuela

## FÚTBOL | SEGUNDA DIVISIÓN

### La Alhóndiga busca escapar del descenso

M.B.

Nuevo encuentro para La Alhóndiga en la Segunda División femenina. Este fin de semana se enfrentará al Leon Fútbol Femenino a domicilio.

Las getafenses se miden a un conjunto de la zona alta de la tabla. Tras dos jornadas sin

perder, las leonesas ocupan la quinta plaza, a seis puntos de un Rayo Vallecano B líder.

Por su parte, las jóvenes de La Alhóndiga sólo han conseguido vencer un partido en lo que va de temporada. Unos resultados que las colocan en duodécima plaza, a tres puntos del colista.



## AGENDA DEPORTIVA

## Aroma de goles y a rueda quemada

El fútbol y el motor, protagonistas de la parrilla televisiva del fin de semana



SÁBADO, 28 | 18:30 HORAS

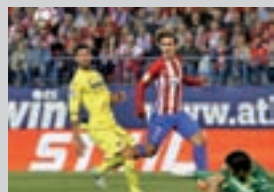

## El cuento de Calleja llega al Wanda

**FÚTBOL:** El Atlético de Madrid recibe a un Villarreal que ha enderezado el rumbo con su nuevo técnico.

» BeIN LaLiga

SÁBADO, 28 | 20:30 HORAS



## Duelo de filiales en el Alfredo Di Stéfano

**FÚTBOL:** Un necesitado Castilla recibe al Atlético B para recuperar este derbi tres cursos después.

» Real Madrid TV

DOMINGO, 29 | 8 HORAS



## Marc Márquez pone cara de póker

**MOTOCICLISMO:** El piloto de Cervera tiene muchas opciones de reeditar el título de campeón del mundo.

» Movistar MotoGP

DOMINGO, 29 | 16:15 HORAS



## Que se hable de fútbol y no de política

**FÚTBOL:** El Real Madrid visita al Girona en un choque al que también ha salpicado el conflicto catalán.

» BeIN LaLiga

DOMINGO, 29 | 20 HORAS



## Sainz quiere brillar en la fiesta de Hamilton

**FÓRMULA 1:** El madrileño aspira a repetir éxito en una carrera que puede coronar al británico.

» Movistar F1



Kuzmic (izquierda) será baja por un largo tiempo

BALONCESTO | LIGA ENDESA

## La enfermería, la cruz del Madrid de Laso

Las lesiones pasan factura al conjunto blanco, que perderá durante varios meses a Sergio Llull y al pívot serbio Ognjen Kuzmic • Este sábado jugará un partido histórico en Burgos

F. Q. SORIANO  
@franciscoquiros

Al margen de los altibajos competitivos, hay una serie de factores que juegan un papel importante en la trayectoria de los equipos a lo largo de una temporada. Entre ellos hay uno, el de las lesiones, que está afectando especial-

mente al Real Madrid. El conjunto que dirige Pablo Laso ya se tuvo que acostumbrar a competir durante buena parte de la pasada temporada sin el concurso de Rudy Fernández y este año se verá obligado a pasar una dura prueba. Si primero fue Sergio Llull el que debía pasar por el quirófano por una lesión de rodilla producida en

5-0

**Balance blanco:** El Real Madrid es, junto al 'Fuenla', el único que ha ganado todos sus choques

un amistoso con la selección española, ahora ha seguido ese infortunado camino uno de los fichajes del último verano, el serbio Ognjen Kuzmic.

A pesar de estos contratiempos, al Madrid no le están yendo demasiado mal las cosas en este arranque de temporada. Con un balance de 5-0, sólo el Montakit Fuenlabrada ha conseguido seguir el ritmo de los merengues, que este sábado (19 horas) jugará por primera vez en su historia en la cancha del San Pablo Burgos, un recién ascendido que cuenta todos sus partidos por derrotas.

## Test interesante

Uno de los artifices de que el Real Madrid pudiera auparse el pasado fin de semana al liderato fue el Movistar Estudiantes. El equipo colegial firmó una actuación muy completa ante uno de los 'gallitos', el Barcelona Lassa, sentando las bases de lo que podría ser una temporada ilusionante. A tenor de lo visto ante el equipo azulgrana, Sylvain Landesberg está en condiciones de asumir el rol anotador que ostentaba el año pasado Edwin Jackson, una fortaleza que se ve secundada con el descaro de Brizuela y Vicedo y el trabajo en la pintura de Alec Brown.

Después de un nuevo encuentro de la Champions League, los hombres de Salva Maldonado regresarán este domingo (18:30 horas) a la Liga Endesa para verse las caras con otro rival de entidad, el Unicaja Málaga. Los andaluces son séptimos en la clasificación con un balance de 3-2 y con el cansancio de haber jugado dos partidos de Euroliga esta semana ante el Brose y el Valencia Basket.

MARTA BLANES | BALONCESTO

## La calidad en la cancha, como el buen vino

La alero madrileña es una de las más destacadas del Centros Único Real Canoe en la LF2

## EL PERSONAJE

## FRANCISCO QUIRÓS

Salvo un breve paréntesis por el Extrugasa pontevedrés, hablar de Marta Blanes es hacerlo de una de las jugadoras con más pedigrí en el baloncesto madrileño. Después de su paso por su clubes como el Canal de Isabel II, el Alcobendas o el Rivas, la

madrileña no dudó a la hora de enrolarse este pasado verano en la nueva etapa del Real Canoe en la Liga Femenina 2. De este modo, Blanes regresaba a la que fue su casa en otras dos etapas diferentes.

En marzo cumplirá 41 años, pero si alguien dudaba de sus prestaciones mirando al DNI, las estadísticas se encargan de despejar cualquier duda: más de 12 puntos de media por partido. Tal es su aportación al Centros Único Real Canoe que el entrenador, José Luis Vicente, está aprovechando su calidad y experiencia durante gran parte de los encuentros, siendo la segunda jugadora más utilizada de la plantilla, sólo superada por Gema García Mata.

Blanes es, sin duda, una de las grandes responsables de que el Canoe haya tenido un reestreno espectacular en la Liga Femenina 2. Su último partido fue en la cancha del Corral y Vargas Clínica Dental, en el que Marta aportó 15 puntos, con un 60% de acierto en tiros de campo.



Blanes, uno de los pilares del Canoe





## HANNIBAL LAGUNA

# “El amor no es solo la durabilidad, sino también la estabilidad y la felicidad”

El diseñador cumple 30 años en el mundo de la moda ● Este fin de semana lo celebra en el salón 1001 Bodas, donde le han puesto una plaza como homenaje ● Su nuevo proyecto es la creación de seis perfumes, que ya están a la venta ● De estas tres décadas se queda con que miles de mujeres han apostado por él para el día más feliz de sus vidas

ENTREVISTA DE MAMEN CRESPO (@mamencrespo) | FOTO DE CHEMA MARTÍNEZ

# 30

años. ¡Que se dice pronto! Y, como siempre que se celebra un aniversario, toca echar la vista atrás. El diseñador lo ha hecho y su balance no puede ser más positivo. Se dedica a lo que más feliz le hace y

ya forma parte del día más importante de la vida de miles de mujeres, algo que le hace sentir muy orgulloso. Pero no se queda aquí. Este cumpleaños es solo un punto de inflexión para mejorar algunas cosas y para ilusionarse con otras. Y es que proyectos no le faltan. Los irá desvelando en los próximos meses. Felicidades Hannibal.

### ¿Qué balance haces de estos 30 años de carrera?

Cuando echo la vista atrás y realmente me doy cuenta de cuánto tiempo ha pasado, de tanto trabajo, de los momentos, de cuántas pasarelas y de los aciertos,

disgustos e hitos, llego a la conclusión de que ha sido muy bonito.

### ¿Cuántas alegrías te han dado las novias?

Muchas. Que una mujer te elija para poder vestirla en ese momento tan sumamente especial es un regalo. Pasas a formar parte de la vida de esa mujer para siempre. No es un vestido, es el vestido.

### ¿Has sido consciente de esa responsabilidad en todo este tiempo?

Sí, con las colecciones de novia hay una forma de trabajo diferente a cuando hacemos otras. Todo tiene que estar muy despejado.

### ¿Crees en el amor duradero y para toda la vida?

Creo en el amor y ese sentimiento no tiene que ver solo con la durabilidad, sino con la estabilidad y la felicidad. No tiene por qué ser un amor de mucho tiempo, pueden ser muchos amores a lo largo de tu vida. Lo importante es que el amor te dé la felicidad.

### ¿Te fijas en la reacción de los novios cuando ven por primera vez el secreto mejor guardado de la novia al llegar a la Iglesia?

Sí, es un momento muy especial y he tenido la oportunidad de vivirlo muy de cerca en muchos de ellos. Siempre tienen una cara de sorpresa y de satisfacción. Algunos tienen más o menos sensibilidad hacia la moda y pueden apreciar más o menos cosas, pero lo que miran es el conjunto. En definitiva, una novia, si se viste desde dentro hacia afuera, el alma primero y luego el cuerpo, va a reflejar aquella luz que tiene el día de su boda. Y la va a transmitir.

### ¿Va a dar algún paso distinto a partir de aquí la marca Hannibal Laguna aprovechando este aniversario?

Creo que sí, porque qué duda cabe que esta mirada hacia atrás me ha hecho darme cuenta de muchísimas cosas. Evidentemente va a haber cambios, pero principalmente por la incorporación de nuevos proyectos que quizás no estaban presentes anteriormente.

## PONGAMOS QUE HABLO DE MADRID



### PARA PERDERTE:

#### El Palacio de Cibeles

Allí soñó hace años con desfilas. También la entrada del Palacio Real, el Jardín Botánico o el Museo del Prado.

» [Madrid.es](http://Madrid.es)

### PARA ENCONTRARTE:

#### Cristina Oria

Lugares íntimos y sitios de amigos en los que puedes pasar un buen momento. Cristina Oria le parece un lugar mágico y allí se encuentra como en casa.

» [Cristinaoria.com](http://Cristinaoria.com)

### PARA VIVIR:

#### El centro de Madrid

Le gusta salir de casa cada mañana y encontrarse de frente con la Puerta de Alcalá o la Plaza de Cibeles. Para pasear, nada mejor que el Retiro a su juicio.

### PARA ESTAR BIEN RODEADO:

#### Thai Garden

Su casa sin duda, aunque le encanta el restaurante Thai Garden, en Arturo Soria, propiedad de su amigo Emilio.

» [Thaigarden2112.com](http://Thaigarden2112.com)

### Uno de esos nuevos proyectos son seis perfumes que ya están en el mercado.

Son un regalazo, porque el hecho de que floreciera el perfume siempre ha sido algo que he anhelado. Todas las colecciones son muy visuales, táctiles, pero nunca podía contar cuál era el aroma que a mí me envolvía mientras las diseñaba.

### En el salón 1001 Bodas vas a tener tu propia plaza, la de las novias.

Sí, es un orgullo. Es un proyecto que me pareció muy interesante porque, de alguna forma, presentar una colección como lo hacemos, en una pasarela, es algo bastante limitado, para un aforo de muy pocas personas, aunque luego las redes sociales se hacen eco. Me parecía bonito presentar una exposición donde van a pasar muchas mujeres y van a poder apreciar de cerca aquellos vestidos y detalles que no podemos ver en una foto.



Puedes ver el vídeo de la entrevista en nuestro canal

[youtube.com/gentedegente](https://youtube.com/gentedegente)





# ¿PROBLEMAS DE HUMEDAD EN SU VIVIENDA? EN ACUASEC TENEMOS LA SOLUCIÓN

Averiguamos cuál es la causa de la humedad para aplicar el tratamiento específico y resolver el problema, ya sean humedades por condensación, capilaridades o filtraciones.



## > NUESTROS EXPERTOS RESPONDEN:

**>En mi casa hay humedad, ¿puede ser un problema?**

Las manifestaciones en superficie de la humedad son un indicio de un problema más profundo. Deteriora los muebles y la carpintería, desconcha las paredes, provoca manchas negras en la ropa y mal olor... También hay amenazas causadas por la humedad que no se ven: hongos, ácaros. Puede causar problemas de humedad y provocar alergias, sobre todo en el caso de los niños.

**>Mis hijos tienen problemas respiratorios, ¿tendrá que ver entonces con esto?**

Puede deberse a que viven en un ambiente demasiado húmedo. Según estudios científicos, los que duermen en habitaciones con problemas de humedad tienen más de un 80% de posibilidades de sufrir asma, bronquitis y rinitis. En este caso, hay que acudir a un técnico.

**>¿Es perjudicial un excesivo aislamiento?**

Actualmente tendemos en exceso a cerrar la casa para no dejar escapar el calor, y eso propicia que ocurran problemas de humedad.

**>¿Por qué aparecen manchas negras en las paredes y en la ropa?**

La aparición de salitre, manchas negras en la ropa, vaho en las ventanas y mal olor en una vivienda suelen ser indicativo de que existen problemas de humedad, que también deterioran el espacio físico de la casa.

**>¿Qué problemas de salud puede causar la humedad?**

Están relacionados, sobre todo, con afecciones respiratorias: asma, sinusitis, dificultades para respirar, bronquitis y rinitis... Tienen que ver con la proliferación de ácaros y hongos. Una casa con problemas de humedad es, definitivamente, una casa insalubre.

**>Mis padres tienen una bodega pero nunca la impermeabilizaron, total ahí no vive nadie.**

Pues mal hecho, y seguramente se verán las consecuencias en un futuro en forma de problemas de humedad. Las bodegas, sótanos y garajes que están en contacto con la tierra y que no se tratan adecuadamente reciben filtraciones, que afectan a los muros y los pueden dañar seriamente.

**>Tengo problemas con la pintura de la pared, que cae.**

Es un indicio habitual de que hay humedad capilar, es decir, la que viene de los cimientos y sube por las paredes. Ascende a través de las juntas de mortero.

**>¿A qué se debe que se desprendan los zócalos?**

A lo mismo: humedad por capilaridad. El agua lleva consigo sales que cristalizan en la superficie, degradando el revoco y los escayolados. Es frecuente que en esos casos aparezcan depósitos salinos en las paredes, y las sales acaban atrayendo más humedad. Para evitar o corregir este tipo de fenómenos, lo mejor es acudir a un técnico que informe acerca de las características de un caso particular.

**>¿Qué altura puede alcanzar la humedad de los cimientos?**

Depende del grosor del muro, del tipo de pintura, de los poros de la pared y de otras varias circunstancias. Aunque normalmente no alcanza más de dos metros, en casos extremos, por ejemplo cuando la pared tiene una cubierta impermeable, puede llegar a los cinco metros de altura.

**>Me ha aparecido moho en las paredes, ¿cuál es el motivo?**

El moho aparece debido a que existe una infección por parte de una colonia de hongos. Éstos proliferan debido a la humedad por condensación, es decir, aquella que aparece en las paredes y techos. Seguramente hay también vaho en las ventanas, malos olores y dificultad para calentar la casa.

**>¿Y qué problemas pueden acarrear los hongos?**

Además de ser estéticamente desagradables, las colonias de hongos pueden causar serios perjuicios para la salud de los ocupantes de la vivienda. En concreto, pueden provocar de manera directa enfermedades como asma y sinusitis, además de problemas respiratorios y dolores de cabeza.

**¿De qué manera se solucionan?**

Cada tipo de humedad es compleja y requiere un diagnóstico exhaustivo para ver a qué tipo de humedad nos enfrentamos y sólo una vez analizadas las causas podremos acometer la obra con éxito. Por eso es mejor ponerse en manos de profesionales.



**MEJOR EMPRESA  
EN EL TRATAMIENTO  
DEL AIRE**



**PREMIO A LA  
LABOR PROFESIONAL  
Y COMPROMISO CON  
LA EXCELENCIA**



**Garantía  
30 años**

**Pida su diagnóstico  
COMPLETO Y GRATUITO**

**900 535 625**

[www.acuasec.com](http://www.acuasec.com)



+ Información



Tratamientos DEFINITIVOS contra la humedad





Los creadores de Wakkap, Tomás (izquierda) y Manuel Salazar (derecha) CHEMA MARTÍNEZ / GENTE

## ENTREVISTA

# Una segunda vida para tus videojuegos

Wakkap es una plataforma creada en 2015 por dos hermanos madrileños y que le da la oportunidad a tu vieja consola de volver a jugar ● Se trata de un medio de compraventa para el que no hay ni que moverse de casa

POR PAZ OLIVARES (@paz21olivares) | FOTO DE CHEMA MARTÍNEZ

Jóvenes y consolas es un tandem perfecto, pero en esta ocasión no se habla de ellos con un mando en las manos.

A Manuel y Tomás Salazar Páramo, dos hermanos madrileños, del municipio de Alcobendas, se les ocurrió una idea y se aventuraron a entrar en el mundo emprendedor. Así, han hecho de su afición su negocio.

Y es que ambos, que son jugadores de videojuegos desde que eran pequeños, crearon hace tan solo dos años la startup Wakkap, una plataforma web que surgió debido a las “malas experiencias en tiendas especializadas de segunda mano”

WAKKAP SURTIÓ DE LA MALA EXPERIENCIA EN TIENDAS DE SEGUNDA MANO

“LA GENTE PIENSA QUE LOS QUE MÁS CONSUMEN VIDEOJUEGOS SON LOS NIÑOS”

que vivieron, tal y como afirma Manuel. “Vimos que había una oportunidad de fusionar la ventaja que nos ofrecía lo digital con las garantías de pago que da una tienda física”, añade Tomás.

Con un nombre que inmediatamente nos recuerda al sonido que emitía el mítico Comecocos Pac-Man, Wakkap es un soporte digital con una mecánica sencilla y que tiene por objetivo la compraventa de videojuegos.

¿Y cómo se usa? Para su funcionamiento, basta solo con que el nuevo usuario se haga una cuenta gratuita en la página web Wakkap.com y añada aquellos productos de los que se quiera deshacer, con el precio que considere más apropiado.

Por otro lado, los que prefieran comprar contarán con una amplia oferta organizada para que, de esa forma, “puedan comparar”, explica Manuel. Al final, Wakkap no solo es un medio de intermediación o distribución, sino que también es una tienda, de la que los hermanos Salazar son “muy sinceros” con sus precios, algo que subraya Tomás.

**España, un gran jugador**  
España se encuentra en el quinto puesto de consumi-

EL NOMBRE DE WAKKAP VIENE DEL RUIDO QUE HACÍA EL MÍTICO COMECOCOS

ESPAÑA ES EL QUINTO PAÍS QUE MÁS CONSUME VIDEOJUEGOS DE EUROPA

ción de videojuegos de Europa, de lo que ambos hermanos opinan que esto puede deberse al factor económico de nuestro país, ya que es un negocio que “no es precisamente barato”.

Asimismo, es una industria que lleva “30 años” en España y que “ha crecido mucho en los últimos años”, según Tomás. Y ellos, aunque solamente dedican su actividad a nuestro país, no descartan “expandirse a otros mercados”, como indica Manuel. De igual forma, ya estudian introducir productos “de primera mano” en Wakkap.

¿Y qué tipo de público es más aficionado a los videojuegos? El perfil del típico jugador es un chico joven con una edad comprendida entre 25 y 29 años, con estudios superiores y que vive en grandes ciudades. “La gente se piensa que los que más los utilizan son los niños, pero no es así”, señala Tomás. Sin embargo, añade también que no se trata de un producto “exclusivo”, ya que “los menores de 18 años siguen jugando” mucho. En cuanto al género, ellos “animan” a todas las chicas a que “formen parte de este mundo” porque, en la actualidad, un 90% de los consumidores son hombres.

### Gaming Experience

Y así, tanta pasión e ilusión han hecho que los madrileños acudan cada año a la Madrid Gaming Experience, el evento que reúne en el recinto ferial IFEMA todas las experiencias del universo ‘gamer’ en tan solo tres días, el 27, 28 y 29 de octubre. “Nuestro público irá, así que estaremos presentes para darnos a conocer como una herramienta útil y de rentabilización del ocio de segunda mano”, aclaran.

### NIÑOS Y VIDEOJUEGOS

¿Mejor los videojuegos que la televisión?

Siempre hemos tenido presente el eterno debate de si los videojuegos podrían resultar dañinos para la salud de los más pequeños, pero Manuel y Tomás defienden la postura de que los juegos electrónicos son un buen recurso para el entretenimiento de los menores, siempre y cuando estén supervisados por sus padres. Ambos lo explican: “cada vez hay más interacción en los videojuegos y muchas veces es más adecuado para los niños jugar con un videojuego adaptado a su edad que ver la televisión”.

Encuentra el vídeo de este reportaje en [youtube.com/gentedegente](https://www.youtube.com/gentedegente)



FERIA DE VIDEOJUEGOS | MADRID GAMING EXPERIENCE

# ¿Y si este 'finde' juegas en IFEMA?

El festival más esperado del universo 'gamer' tendrá lugar en el recinto ferial madrileño hasta el 29 de octubre ● Los asistentes probarán las consolas más potentes ● Estará presente 'Retro World', para los amantes de títulos 'vintage'

PAZ OLIVARES  
@paz21olivares

Los amantes de los videojuegos podrán probar las últimas novedades este fin de semana en el Madrid Gaming Experience, una feria donde se reunirán 25 puestos de juego y en la que el público tendrá la oportunidad de ponerse a los mandos de consolas como la Xbox One X, días antes de que salga a la venta en todo el mundo, o la Nintendo Switch, acompañada de sus juegos más famosos, como el 'Mario + Rabbits Kingdom Battle'.

El salón de 8.000 metros cuadrados abrirá sus puertas del 27 al 29 de octubre y Mi-



El salón Madrid Gaming Experience atrae a miles de apasionados

crosoft será la gran protagonista del evento. Asimismo, los fanáticos del volante teledirigido y la velocidad pondrán a prueba sus habilidades con títulos de la talla de 'Forza Motorsport 7', 'Project Cars 2', 'F1' o 'Dirt 4', mientras que los aficionados a los combos imposibles contarán con otros como 'Injustice 2' y 'Marvel vs. Capcom: Infinite y Tekken 7'.

Además, no podíamos dejar pasar esta cita sin la ya mítica tienda Game, que dispondrá de 800 metros cuadrados con múltiples ofertas y sorteos exclusivos para todos los asistentes.

Dentro del apartado dedicado al cómic, 'Comic-O-Rama!' será el espacio que destinará sus actividades a él, contando con la presencia del Premio Nacional de Ilustración, José Ramón Sánchez. El santanderino traerá con él una sorpresa para los que sean también seguidores del Séptimo Arte.

Y es que, con motivo de la presentación de su espectacular adaptación gráfica de 'Moby Dick', le acompañará su hijo, el premiado director

de cine Daniel Sánchez Arévalo.

**Para los más clásicos**

Otra de las atracciones de la Madrid Gaming Experience tendrá que ver con una "vuelta al pasado de lo más especial", ya que habrá 300 máquinas recreativas clásicas en la zona denominada 'Retro World', que, un año más, "volverá a convertirse en el festi-

MICROSOFT SERÁ LA INDUDABLE PROTAGONISTA DEL FIN DE SEMANA

val de referencia a nivel nacional de los aficionados a la informática clásica", según los organizadores.

Se repartirá en un espacio de 2.000 metros cuadrados en el que se organizarán charlas y talleres de Pixel Art. En él, los asistentes podrán ver una selección única de máquinas y títulos seleccionados de una de las mayores colecciones del mundo.

EN TUS MANOS

¿Quieres usarlas 10 días antes que el resto del mundo?

Game, que organiza la cita, convertirá el fin de semana en el único espacio en el que se podrá probar la Xbox One X, conocida como la consola más potente del mundo, de forma masiva por primera vez. Los más 'jugones' también usarán la Nintendo Switch.

**Xbox One X:** Esta máquina cuenta con la capacidad de ofrecer en sus juegos una resolución nativa a 4K sin necesidad de reescalados. Todos los que quieran podrán cogerla con sus manos y jugar con ella 10 días antes de que salga al mercado de videojuegos mundial.



**Nintendo Switch:** La exitosa consola estará disponible en Madrid Gaming Experience y vendrá acompañada de sus juegos más conocidos, como el 'Mario + Rabbits Kingdom Battle', o de lo último en realidad virtual.



# JEAM ABOGADOS

MÁS DE 40 AÑOS DE EXPERIENCIA

## Recupere lo que es suyo

CLÁUSULA SUELO      I.R.P.H.  
GASTOS HIPOTECARIOS      PLUSVALÍA  
BÓNOS CONVERTIBLES      HIPOTECA MULTIDIVISA

Somos pioneros en conseguir el dinero de los clientes.

**100% DE ÉXITO**

en primera instancia y apelación

**SIN COSTE**

Costas y honorarios por cuenta de la entidad bancaria

**+ INTERESES**

Su dinero, más los intereses devengados

LLAME SIN COMPROMISO **91 457 60 96**

despacho@jeamabogados.com  
www.jeamabogados.com  
C/ Conde de Peñalver 4, 4ºB, 28006 Madrid



**BELLAS ARTES**  
TeatroBellas Artes  
**EL BUFIÁN DICHO SO**  
unir

**LA LATINA**  
teatrolatina  
Josema Yuste  
"El Monaguillo"  
Santiago Urribe  
Ray Cooney

**REINA VICTORIA**  
LA HABITACION DE VERÓNICA  
En 1945

**BANKIA - PRÍNCIPE PÍO**  
ALEX O'DOHERTY  
**el AMOR es PANA**  
ÚLTIMAS FUNCIONES

**AMAYA**  
SABADOS 21:30 H  
**CONFIDENCIAL**  
www.confidenciamaya.com  
**PEDRO RUIZ**  
EXCLUSIVO AFORO MARENO  
**DESCUENTO**  
40% Presentando este anuncio en taquilla

**NUEVO APOLO**  
**Los Vivancos**  
NACIDOS PARA BAILAR  
www.lovivancos.com/entradas  
www.teatronuevoapolo.com

**PHILIPS - GRAN VÍA**  
**HITS**  
LO MEJOR DE LO MEJOR DE LO MEJOR DE **tricycle**  
Teatro de la Luz Philips  
18 OCTUBRE 2017 a 28 JUNIO 2018

**INFANTA ISABEL**  
**LA MADRE del PARÍO**  
Isabel Figuroa

Disfruta comprado tus entradas  
**THRILLER**  
The Show of Fear Thriller  
**Michael Reloaded**  
Sábado, 25 de noviembre de 2017, 21:00 h.  
Leganes  
La Nueva Cubierta  
9 €  
ladescontadora.com

## AGENDA CULTURAL | MADRID IMPRESCINDIBLE



### GASTRONOMÍA

#### Cita con uno de los platos más castizos

El Mes de los Callos vuelve a Madrid por sexto año con la llegada del otoño. En esta ocasión serán 21 restaurantes los que participen y sirvan uno de los platos más castizos de la capital.

» Del 1 al 30 de noviembre. Mesdeloscallos.com



### MUESTRA

#### La exposición 'Manuel Pertegaz', prorrogada

La Comunidad de Madrid ha prorrogado la muestra dedicada a uno de los creadores más esenciales de la moda española, Manuel Pertegaz, debido a la gran afluencia de público.

» Sala Canal de Isabel II. Hasta el 26 de noviembre

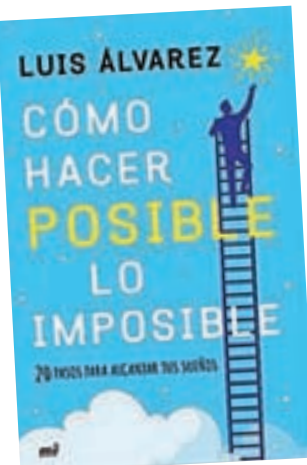

### LUIS ÁLVAREZ

#### Cómo hacer posible lo imposible

En este libro, el autor continúa con los consejos que dejó en su anterior obra en los que sentaba las bases para conseguir una vida de éxito.

» Martínez Roca



### JOSEP BORRELL

#### Las cuentas y los cuentos de la...

Análisis crítico de los argumentos políticos y económicos utilizados por Artur Mas y Oriol Junqueras a favor de la independencia de Cataluña.

» La Catarata



### FESTIVAL

#### El jazz inunda Madrid en noviembre

142 conciertos en decenas de espacios de la capital. Este año, el festival Jazz Madrid amplía aún más su radio de acción y llenará la ciudad de música durante el próximo mes. Lila Downs, Dee Dee Bridgewater, Jean Luc Ponty, Ron Carter o Chris Potter son algunas de las figuras del jazz y del blues a los que el público madrileño, y también visitantes, tendrán la oportunidad de ver.

» Del 2 al 30 de noviembre. Más información en Festivaldejazzmadrid.com

### QUÉ ESCUCHAR



#### El sonido más actual

**Merche**  
SONY MUSIC

Octavo álbum de estudio de Merche. Este nuevo trabajo de la artista es una colección avanzada por temas como 'Pasajeros', 'Noche de San Juan', y 'Puentes'. Según la gaitana, se trata de un disco "muy fresquito", con unos sonidos "más electrónicos" que nunca y también "más actuales" y "más internacionales".

### EXPOSICIÓN

#### Repaso a las nueve décadas de Iberia

Muestra conmemorativa de los 90 años de la principal empresa española de aviación, que recorre su historia desde 1927.

» Centro Cultural Conde Duque

### ESTRENO

#### El teatro más innovador

Llega la última creación de Matarile Teatro, pionera del teatro innovador y referente de la escena contemporánea.

» Navas Matadero. Hasta el domingo

### TEATRO

#### Eva Perón & El Homosexual

Eva Perón es una farsa trágica, violenta y rápida que da una dimensión nueva a su teatro y provoca escándalo y cólera.

» Teatro Español. 27 y 28 de octubre





**GETAFE**

**Llum Barrera y 'La lista de mis deseos' en el Teatro García Lorca**

'La lista de mis deseos' es un monólogo de la cómica Llum Barrera. Habla del momento en el que Martina, personaje ficticio, le oculta a su marido que le han tocado más de 18 millones de euros en el Euromillón. No se imagina el vuelco que va a dar su vida, y es que su existencia está sostenida por un marido que la adora, unas amigas que la hacen reír y dos hijos muy independientes.

» 28 de octubre // 20 horas // Teatro Federico García Lorca // Precio: 16 euros



**GETAFE**

**Concierto de flamenco con Alberto Alcalá**

El próximo viernes 27 de octubre a las 21 horas en el Espacio Mercado tendrá lugar el concierto de flamenco de Alberto Alcalá. El artista se inició en el mundo de la música en 1997, con apenas 11 años, cuando comenzó a estudiar con Paco de Antequera.

» 27 de octubre // 21 horas // Espacio Mercado // Precio: 3 euros



**FERIA**

**El universo del 'outlet' cumple diez años**

La Feria Outlet Madrid cumple este fin de semana su décimo aniversario. Las principales marcas de moda, deporte, complementos o juguetería, entre otros, se darán cita en el Pabellón de Cristal de la Casa de Campo.

» 27, 28 y 29 de octubre. Toda la información en [Feriaoutletmadrid.com](http://Feriaoutletmadrid.com)



**GETAFE**

**Conferencia y taller sobre el surrealismo**

Con la figura del artista Salvador Dalí como eje principal, el programa Arteactivo dará un repaso al movimiento surrealista. Estudiarán su biografía y las motivaciones que le llevaron a convertirse en un gran maestro.

» 27 y 28 de octubre // 19 horas // Calle Ramón y Cajal, 22 // Precio: Gratuito



**GETAFE**

**La ópera de Rossini en 'El Barbero de Sevilla'**

La obra de Rossini habla de la historia del viejo Doctor Bartolo, empeñado en casarse con su pupila Rosina. Pero Rosina está enamorada del joven Conde Almaviva, que con la complicidad del barbero Figaro se presenta en casa de Bartolo.

» 29 de octubre // 10 horas // Teatro Federico García Lorca // Precio: 12 euros

(desde) <b>1.315€</b> Salidas desde Madrid, Barcelona y Bilbao	<b>GRAN CRUCERO P. BAJOS</b>	<b>EGIPTO</b> <b>990€</b> (desde) Salida desde Madrid todos los sábados de diciembre
(desde) <b>1.200€</b> Salidas desde Madrid y Barcelona	<b>GRAN CRUCERO RHIN</b>	<b>CHIPRE</b> <b>695€</b> (desde) Salidas desde Madrid y Barcelona
(desde) <b>1.348€</b> Salidas desde Madrid, Barcelona y Palma	<b>GRAN CRUCERO DANUBIO</b>	<b>ESLOVENIA</b> <b>744€</b> (desde) Salida desde Madrid

**CON VISITA A MERCADILLOS NAVIDEÑOS**

NOTA IMPORTANTE Los precios incluyen: Avión ida/ vuelta, Hoteles 3\*, habitaciones dobles estándar, régimen según programa, traslados, Tasas aéreas y seguro. Consultar otras categorías de hoteles, itinerario detallado y salidas desde otros puntos. Condiciones generales en nuestros Folletos 2017. Plazas limitadas y sujetas a disponibilidad.



CINE | NOCTURNA MADRID

# LUCES, CÁMARA... ¡TERROR!

El festival de cine fantástico de Madrid alcanza su quinta edición con una pretensión muy clara: tomar el testigo de Sitges ● Para ello, en este 2017 ha optado por acercar sus fechas a Halloween

FRANCISCO QUIRÓS  
francisco@gentedigital.es

Se acerca la fiesta de Todos los Santos y, entre visitas a cementerios y atracciones de muñecos y huesos de santo, el que más y el que menos se dejan imbuir por la cultura anglosajona a través de Halloween.

La capital no es una excepción y una de sus apuestas culturales, el festival de cine fantástico Nocturna Madrid, que se celebra hasta este domingo 29, muta varias de sus raíces para acercarse más al público. Una de ellas y quizás la principal es el cambio de fechas. De cara a esta quinta edición, los organizadores han optado por situarlo en la recta final de octubre, unos días propicios para los amantes de este género, tanto por la proximidad con Halloween como por el hecho de servir de relevo al gran referente internacional del sector, el festival de Sitges. "No queremos competir con un transatlántico como ese, pero nos ofrece grandes ventajas esa cercanía en fechas", defiende Sergio Molina, director de Nocturna Madrid, quien cree que con esta metamorfosis el ciclo "no se diluye en la oferta gigantesca" que ofrece la capital.

El resultado de todo ello es un cartel conformado por 31 producciones que se dividen en dos categorías: la Sección Oficial Fantástico y la Dark Visions. Todas estas

## LAS CLAVES

**Dos espacios y precios populares para esta edición**

Las sedes de esta quinta edición del festival son Cinesa Proyecciones (Fuencarral, 136) y Cine-teca Madrid (Plaza de Legazpi, 8), espacios que durante este fin de semana darán cabida a 21 títulos, entre cortos y largometrajes. El coste de las entradas es de 6 euros por película, aunque hay un abono de 50 euros con el que se permite el acceso al visionado de 10 obras. Se pueden adquirir en taquilla y en Cinesa.es.



La presentación se llevó a cabo el pasado día 17 en la sede de Fnac Callao

obras están siendo proyectados desde el pasado miércoles 25 en unos escenarios que también suponen una novedad: Cinesa Proyecciones como lugar principal y Cine-teca de Matadero para los títulos nacionales.

## Más atractivos

Pero hablar de Nocturna Madrid no es hacerlo sólo de butaca de cine y proyecciones. De forma paralela, el festival programa una serie de actividades matinales con el Forum Fnac Callado como testigo de excepción, entre las que se incluyen diferentes 'master class', mesas redondas

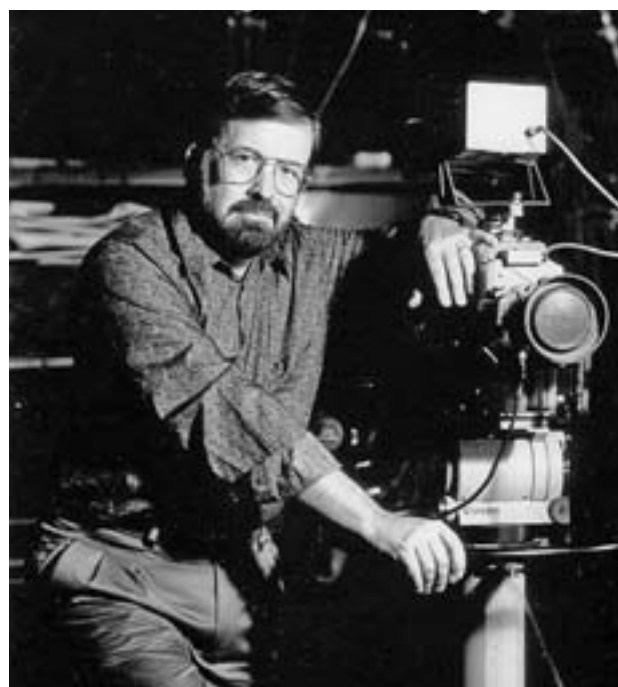

**Un homenaje sentido y más que merecido:** Resulta complicado entender el mundo audiovisual español contemporáneo sin hablar de Chico Ibáñez Serrador. A sus 82 años, el realizador recibió el premio honorífico de Nocturna Madrid por su trayectoria.

e incluso encuentros con grandes referencias del género. Así, este viernes 27 pasará por este espacio la mítica actriz británica Caroline Munro, mientras que el sábado 28 tomará el testigo Don Coscarelli, director, guionista y productor. En resumen, una cita ineludible para los amantes del celuloide en general y del cine fantástico en particular, para dejarse llevar por el caos, la confusión, el miedo y, por qué no, también por la risa. Más información en Nocturnamadrid.com

## PELÍCULAS RECOMENDADAS



**Game of death:** Bajo este título se engloba una producción a medio camino entre 'Jumanji' y 'Asesinos natos' dirigida por Sebastien Landry.



**Darkness rising:** El viejo formato de las casas encantadas adquiere una nueva dimensión bajo la visión particular de Austin Reading.



**Most beautiful island:** La madrileña Ana Asensio juega un interesante doble papel detrás y delante de la cámara en una historia con trasfondo social.



**Resort Paraíso:** Otra producción española con protagonismo en el cartel. Se trata de un 'thriller' rodado en un hotel de la Costa del Sol.



**Revenge:** Este film llega con el aval de haber recogido en Sitges los premios a la mejor dirección novel y mejor dirección del festival.





## HORÓSCOPO | LA PREDICCIÓN DE LA SEMANA



### ARIES

21 MARZO — 20 ABRIL

**Acción:** Ocupate de sentirte bien. **Sentimientos:** Piensa antes de lanzarte a ciegas. **Suerte:** Notas mucho cariño a tu alrededor. **Salud:** Necesitas descanso.



### TAURO

21 ABRIL — 21 MAYO

**Acción:** Sigue tu intuición. **Sentimientos:** Momentos románticos. **Suerte:** Sueños proféticos. **Salud:** Busca mejor tus debilidades y hallarás fortalezas.



### GÉMINIS

22 MAYO — 21 JUNIO

**Acción:** Inicios y proyectos especiales. **Sentimientos:** Hay tiempo para todo. **Suerte:** Favorables comienzos. **Salud:** La compasión te abre puertas.



### CÁNCER

22 JUNIO — 22 JULIO

**Acción:** En tus contactos sociales. **Sentimientos:** Tiempo de evolución. **Suerte:** En tu profesión. **Salud:** Cambia hacia hábitos más saludables.



### LEO

23 JULIO — 22 AGOSTO

**Acción:** En tu sabiduría natural. **Sentimientos:** Relaciónate con personas afines. **Suerte:** En tus viajes. **Salud:** Todo fluye favorablemente.



### VIRGO

23 AGOSTO — 22 SEPTIEMBRE

**Acción:** En tus valores. **Sentimientos:** Nuevos contactos. **Suerte:** En la forma en la que te valoras. **Salud:** Necesitas una dieta depurativa.



### LIBRA

23 SEPTIEMBRE — 22 OCTUBRE

**Acción:** Con la pareja. **Sentimientos:** Ciertos desequilibrios. **Suerte:** Con amigos íntimos. **Salud:** Época afortunada para tu aspecto físico.



### ESCORPIO

23 OCTUBRE — 22 NOVIEMBRE

**Acción:** En tu disfrute con actos sencillos. **Sentimientos:** Por fin habláis el mismo idioma. **Suerte:** En la ayuda que prestes a otros. **Salud:** Tranquilidad.



### SAGITARIO

23 NOVIEMBRE — 21 DICIEMBRE

**Acción:** En tus flechazos. **Sentimientos:** Con mucho romanticismo. **Suerte:** En tus momentos de ocio. **Salud:** Lo más importante es cuidarte.



### CAPRICORNIO

22 DICIEMBRE — 20 ENERO

**Acción:** Con familiares cercanos. **Sentimientos:** Alteraciones emocionales. **Suerte:** En tu hogar. **Salud:** Tienes un horizonte positivo. Disfruta.



### ACUARIO

21 ENERO — 19 FEBRERO

**Acción:** En tus excursiones. **Sentimientos:** Pasión y romance. **Suerte:** En tus diversiones con amigos. **Salud:** Necesitas purificar tu organismo.



### PISCIS

20 FEBRERO — 20 MARZO

**Acción:** En tus finanzas. **Sentimientos:** Si confías y amas, todo irá estupidamente. **Suerte:** En tus ganancias extras. **Salud:** Adopta una dieta saludable.

## SUDOKUS

	7			2		9		4
	6	8	7	5		2	3	1
		9		1		6	7	5
9	5				2	7		
	8		5	9	6		1	
6	1					8		
1								
2		6				1	5	8
			4				2	

### INSTRUCCIONES

CÓMO JUGAR AL SUDOKU

Complete el tablero de 81 casillas (dispuestas en 9 filas y columnas). Deberá rellenar las celdas vacías con los números que van del 1 al 9, de modo que no se repita ninguna cifra en cada fila ni en cada columna o cuadrado.

SOLUCIÓN:

9	2	1	5	3	7	4	7	6	8
4	8	7	1	5	4	9	2	3	2
7	6	3	6	8	2	5	1	4	1
1	5	8	4	2	1	9	6	7	5
6	7	3	5	9	6	4	1	2	8
3	9	4	1	8	2	7	6	5	3
2	8	6	9	6	1	4	7	5	3
4	6	7	5	9	2	3	1	4	8
5	7	1	6	2	3	9	8	4	7

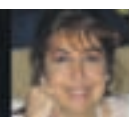
ESPAÑO PATROCINADO POR: **Victoria Vélez 625 666 045**   
**Bióloga - Naturópata (Col. 4331)**  
[www.astral.com.es](http://www.astral.com.es)

**1. INMOBILIARIA OFERTA**  
**APARTAMENTO** 430 €. 611294067.  
**APARTAMENTOS** y estudios. 350€ - 500 €. 653919653.  
**ESTUDIOS** y apartamentos. 350€ - 450€. 699971875.  
**PISO** 3 Dorm. 625 €. 653919652.  
**PISO** 450 €. 653919652.  
**PISO** 500 €. 611294082.

**2. EMPLEO OFERTA**  
**FORMACIÓN** Forex. 918273901.

**SECRETARIA.** Algunas tardes al mes. Sociólogo Jubilado. Afín 15M. diegomas99@yahoo.es.

**DEMANDA**  
**BUSCO** trabajo como interna. 664398130.  
**COBRO** la voluntad. Ángel, pintor español. Experiencia. 639006668.

**8. OCIO**  
 8.1. LIBROS  
**DEMANDA**  
**COMPRO** toda clase de libros nuevos y usados. Ofrezco hasta 1€. 656344294.

**10. INFORMÁTICA OFERTA**  
**INFORMÁTICO** Domicilios. 671277949.

**13. REFORMAS OFERTA**  
**PERSIANAS,** cambio de cintas, varillas, ruedas, rodamientos de ventana. 626474364.

**14. VARIOS**  
 14.1. JUGUETES  
**DEMANDA**  
**COMPRO** juguetes antiguos, álbumes, mádelman, scalextric, trenes, playmobil. 653017026.

**COMPRO** juguetes de toda clase. Scalextric. Mádelman. Nancy. Playmobil. Trenes... 609148383.

**15. RELACIONES**  
 15.2. ÉL BUSCA ELLA  
**DEMANDA**  
**CONOCERÍA MUJERES PARA RELACIÓN ESPORÁDICA.** 619460657.  
**EMPRESARIO** busca mujer, amistad, matrimonio. Edad hasta 48 años. 651858134.

**Tarot Analía**  
 Viviente y Astrologa  
**806 416 495**

**GERMÁN, SOLTERO, 68 AÑOS. BUSCA MUJER DE 50 / 70. RELACIÓN PAREJA.** 639948920.

**HOMBRE** 61. Sencillo, jubilado. Conocería mujer sencilla, buena persona, que le gustase alguna de estas actividades. Naturaleza, viajar, lectura y deporte. 910325695. 665573111.

**MAESTRO KARAN**  
 CURANDERO VIDENTE. SOLUCIONA LOS PROBLEMAS POR DIFÍCILES QUE SEAN. Regreso de la pareja de forma inmediata, quitar mal de ojo, éxito en los negocios, impotencia sexual, protección, salud, problemas familiares. No esperes más y llámame para cualquier problema que te inquiete. Se hacen trabajos a distancia. Resultados garantizados.  
**SERIEDAD Y EFICACIA. Cita Previa: 600 806 572**

**MAESTRO BAFODE** GABINETE DE VIDENTIA **TRABAJO SERIO**  
 30 AÑOS DE EXPERIENCIA LES AVALAN. ENCUENTRA SOLUCIÓN A TUS PROBLEMAS POR DIFÍCILES QUE SEAN. RECUPERAR PAREJAS, AMARRES, SALUD, QUITAR MAL DE OJO, IMPOTENCIA SEXUAL, PROTECCIONES, SUERTE NEGOCIOS TRABAJO, JUSTICIA, EXÁMENES. RESULTADOS GARANTIZADOS EN UNA SEMANA.  
**915 411 156 - 620 548 333**

**REENCARNADA SACERDOTIZA HECHICERA DEL AMOR**  
**MAESTRA DE AMARRES MILAGROSOS HACE POSIBLE LO IMPOSIBLE**  
 Si tu pareja no te quiere, te desprecia o te ha abandonado no dejes que tu relación sentimental se destruya. El Vudú Blanco puede dominar el amor más difícil, sin tener ningún efecto negativo, recuperando el deseo y la pasión.  
**SÓLO ACEPTO EL PAGO SI ESTÁS CONFORME CON MI TRABAJO** **FONO CONSULTA GRATIS 24 H. 677 131 129**  
**Samanta pacta con poderosos espíritus. Soluciones personalizadas para cada caso.**  
 Si eres practicante de magia, tarotista, vidente... y has hecho un ritual que te ha salido mal, contáctame, rectifico trabajos mal hechos por otros.

**PRÉSTAMOS HIPOTECAS**  
 Consiga dinero para cubrir sus necesidades  
 Unificación de deudas  
 No importa ASNEF-RAI-EMBARGOS  
**PARAMOS SUBASTAS**

**ESTUDIOS TOTALMENTE GRATUITOS**

EUROMERCADOS es una gestora que trabaja con dinero de inversionistas. Todas nuestras operaciones están confeccionadas por nuestro departamento legal y firmadas ante notario. Garantizamos seriedad y confidencialidad.

Información: J. Martín - Telf: 676 640 200  
[euromercados@hotmail.com](mailto:euromercados@hotmail.com)

**CRÉDITO PERSONAL ó HIPOTECARIO**  
 Liquidez, Reunificamos deudas, Atrasos, Asnef, Embargos, Subastas...  
**CÓMODAS CUOTAS O 1 AÑO SIN PAGOS**  
**LLAMADA GRATUITA 900 900 903**  
**segurban.com**  
 Intermediario Independiente desde 1994

**Maestra Chamana Chalana La Bruja del amor**  
**¿CANSADO DE SUFRIR POR AMOR NO CORRESPONDIDO? AMARRES RECUPERE LA FELICIDAD**  
 En sólo 72 horas recupero a tu ser amado. Pensará en ti día y noche. El o ella regresará en busca de pasión. Experta en uniones de pareja. Puedo hacer posible lo imposible.  
**AMOR - DINERO TRABAJO SALUD ESTUDIOS - NEGOCIOS 100 % EFECTIVO**  
**632 819 696**

**¿ESTÁS BUSCANDO UNA SOLUCIÓN?**  
**VIERNES A LAS 10H · 16H Y ESPECIALMENTE 20H**  
 BRUJERÍAS · ENFERMEDADES SIN DIAGNÓSTICO · ENVIDIA · AMARRES DE AMOR · DROGAS · ALCOHOL · TAROT · PROBLEMAS ESPIRITUALES · MISTERIOS · MALA SUERTE · CAMINOS CERRADOS · ANSIEDAD · VICIOS · SANTERÍA · PROBLEMAS MATRIMONIALES · DEPRESIÓN · MAGIA NEGRA  
**LIMPIEZA ESPIRITUAL · VENCE LOS PROBLEMAS POR DIFÍCILES QUE SEAN**  
 PASEO SANTA MARÍA DE LA CABAZA, 12 (ATOCHA) · ENTRADA GRATIS  
 CONSULTAS SIN COMPROMISO: ☎ 91 539 26 18 · 📞 600 400 624



SOFÍA ELLAR

# “¿Cuánto cuesta ser un artista independiente? En realidad nada, todos somos libres”

Con un solo trabajo en el mercado ha conseguido ya algo que no está al alcance de todos, llenar la emblemática sala La Riviera de Madrid • Creó su empresa para el trabajo de fin de Grado y ahora, con ella, ha editado su primer disco

TEXTO Y FOTO DE ALBERTO ESCRIBANO (@albertoescr)

**N**acida en Londres, donde vivió hasta los cuatro años antes de regresar a Madrid, en las canciones de Sofía Ellar se puede percibir una influencia no tanto anglosajona, pero sí del ‘country’. En muy poco tiempo ha pasado de ser un fenómeno en redes sociales, no en vano en Instagram roza ya los 130.000 seguidores, a llenar una sala tan emblemática de Madrid como La Riviera. En YouTube, algunos de sus temas más conocidos, como ‘Amor de anticuario’, están a punto de alcanzar los

2 millones de reproducciones. “Las redes son una ventana que tenemos que aprovechar, yo me he tirado y además soy yo misma recién levantada, en pijama... eso funciona y no tengo que disfrazarme de nada”, afirma.

Con 23 años y graduada en Administración y Dirección de Empresas, Sofía tenía claro “desde pequeña” que quería ser cantante, aunque sus padres se encargaron de “quitarle los pájaros de la cabeza” pronto. “Lo conseguieron mientras estudié y me formé, pero no ganaron la batalla”, admite con humor.

**Una vida “ordenada”**

Con una espontaneidad y unas tablas impropias de quien acaba de empezar, la artista habla de los planes que tenía antes de que la música se colara de lleno en su forma de vida. “Imaginaba que mi vida sería muchísimo más ordenada, mucho más típica, donde me levantaría, iría a mi trabajo, tendría un horario, mis hijos vendrían

pronto, me casaría... y el final feliz de todos los cuentos de Disney”, prosigue.

**El precio de la libertad**

‘Seis peniques’ es el título de su primer trabajo y es inevitable preguntar el porqué. “Además de un bar muy mítico de Madrid que ya ha cerrado, junto al Retiro, tiene muchos otros significados. Me pensé muy bien el título de este disco, créeme, y es un poco la ironía del precio de la liber-

“CUANDO VEO EN LAS NOTICIAS LO QUE ESTÁ PASANDO, TENGO QUE ESCRIBIRLO”

“TIENES QUE TRABAJAR MUCHO PARA VIVIR DE ALGO TAN DIFÍCIL”

“EN LAS REDES SOCIALES SOY YO MISMA Y NO ME TENGO QUE DISFRAZAR”

tad. ¿Cuánto cuesta ser un artista independiente? En realidad nada, seis peniques, porque libres somos todos”, reconoce sin ni siquiera titubear.

Y es que Sofía Ellar dirige su propia carrera con un sello discográfico creado por ella misma como resultado de su trabajo de fin de grado en la Universidad. “El artista



**SU PROPIO SELLO**

**Amor hacia el mundo y llamada a los jóvenes**

Publicado bajo su propia marca discográfica, el primer trabajo de Sofía Ellar recopila las canciones que la joven escribió desde los 14 años. “Se ve a una Sofía que no quiere ser un pez metido en un acuario de cristal, sino un pez que nada por el mar”, explica. El “amor hacia el mundo” y la “llamada a los jóvenes” para cambiar las cosas también están presentes.

lo es porque es creador de su propio arte. Y no puede haber gente y terceras partes diciendo todo el rato lo que ellos creen. Hay que dejar que haga todo desde su corazón y su alma”, cuenta.

Acerca de su inspiración a la hora de componer, reconoce que le sirve cualquier cosa, por diminuta e insignificante que parezca. “Muchas

veces incluso sueño con melodías y tengo que levantarme a escribirlo, por eso tengo un cuaderno encima de mi mesa de noche”, reconoce. “Cuando veo en las noticias lo que está pasando, tengo que escribirlo. Me comunico a través de las canciones”, explica.

Pensando ya en su segundo trabajo, que previsiblemente verá la luz en 2018, y

habiendo girado ya por algunas de las principales ciudades españolas, hablamos sobre sus anhelos en el mundo de la música. “Los sueños se van cumpliendo a medida que vas caminando y tienes que trabajar una barbaridad para trabajar de algo tan difícil como la música”, dice. “Quiero seguir siendo mi mejor versión”, finaliza.

