

Gente

AÑO 10, NÚMERO 392
4 - 11 DICIEMBRE 2015

madrid

CENTRO: Centro · Arganzuela · Retiro · Salamanca · Chamberí · Moncloa

El Ayuntamiento estudia restringir el tráfico en el interior de la M-30

La medida convertiría en Área de Prioridad Residencial distritos como Salamanca, Retiro, Chamberí, Arganzuela, Tetuán y Chamartín

PÁG. 8



Los madrileños decidirán cómo será la Plaza de España

Comienza el proceso participativo que definirá las bases del concurso internacional de ideas que va a convocar el Ayuntamiento de Madrid para reformar la Plaza de España. Los vecinos serán los que decidan el próximo mes de mayo cuál será el proyecto ganador, que deberá fomentar la accesibilidad, no incluir plazas de aparcamiento y mejorar la movilidad de la zona.

PÁG. 11

LIBROS

Compra-Venta

Comparamos libros y bibliotecas

www.LibrosAlcana.com

91.220.42.63

Campamento de Navidad de

Inteligencia Emocional

Especialistas en superar la timidez, mejorar la autoestima y la confianza en sí mismos.

Más de 10 años de experiencia

2 centros en Madrid
Sesión de asesoramiento a padres gratuita

91.000.26.02 www.crecebien.es



CRECE BIEN

CAMPAÑA ELECTORAL PÁG. 2

PSOE y Podemos buscan el voto de izquierdas en el 'cinturón rojo'

Los socialistas han abierto la campaña en Getafe y la cerrarán en Fuenlabrada con la presencia de Pedro Sánchez. Podemos realizará su acto central en Leganés y promete retomar el proyecto de soterramiento de las vías del tren en cinco localidades del Sur.

CHAMBERÍ PÁG. 10

Vecinos luchan por conservar el derecho sobre sus viviendas

El Ministerio de Defensa ha cambiado el estatus de sus casas, de alquiler a alojamiento militar.



iGente TIEMPO LIBRE Pág. 16

India Martínez: "He dado pequeños pasos en mi carrera pero firmes"

La cantante prepara su nuevo disco, mientras trabaja como imagen de una marca de calzado. Quiere seguir formándose en el mundo de la música, con la que quiere conquistar cada rincón.

Sueños de Azúcar

El sueño de un Titere

Pinocho se despierta

Nuevo espectáculo lleno de sorpresas
Recomendado para toda la familia

MADRID-GRAN VÍA

ARLEQUÍN

GRAN VÍA + TEATRO

Desde el día 28 de Diciembre de 2015
al 28 de Febrero de 2016

Más información en: teatroarlequingranvia.com





La izquierda pugna por el Sur de Madrid

Pedro Sánchez apuesta por Getafe y Fuenlabrada para abrir y cerrar la campaña electoral, mientras que Pablo Iglesias hará su acto central el domingo día 13 en La Cubierna de Leganés

LILIANA PELLICER
@lilianapellicer

Tras el repunte del voto de izquierdas y la reciente recuperación de algunos feudos socialistas en el Sur de la Comunidad, el PSOE y Podemos apuestan por hacerse con los apoyos del que antaño fuera el 'cinturón rojo'. Por ello, como novedad respecto a otras elecciones, destaca la presencia de Pablo Iglesias y de Pedro Sánchez en esta zona.

Nada más comenzar la carrera hacia La Moncloa más incierta de la historia de España con la tradicional pegada de carteles, que se celebró este jueves 4 de diciembre, ya se ha puesto de manifiesto la relevancia que tendrá la Comunidad de Madrid en la agenda de los políticos, en general; y las localidades del Sur, en particular.

Manuela Carmena no hará campaña

Una de las ausencias más sonadas de esta campaña será la de la alcaldesa de Madrid, Manuela Carmena, que, por el momento, ha decidido no participar en mítines ni apoyar con su presencia al candidato de Podemos. Fuentes de la formación morada aseguraron que el motivo es la agenda de la primera edil, que, según justifican, tiene que centrarse en su trabajo al frente del Ayuntamiento. El partido en la región, por el contrario, sí que realizará un intenso trabajo con multitud de actos en los que destacan los celebrados a pie de calle.

Precisamente, la región fue el escenario elegido por PP, PSOE y Ciudadanos para dar el pistoletazo de salida a la campaña electoral, aunque, mientras que el líder de los populares y el de la formación naranja optaron por la capital, Sánchez se decidió por Getafe, antiguo feudo socialista perdido en 2011 y recuperado en las pasadas municipales. Allí, en el polideportivo Juan de la Cierva, estuvo acompañado por la alcaldesa y líder del PSOE-M, Sara Hernández, y por el portavoz en la Asamblea regional, Ángel Gabilondo.

Asimismo, el escenario del cierre de campaña de Pedro Sánchez será Fuenlabrada, localidad gobernada por los socialistas desde el comienzo de la democracia.

Estos dos actos serán los únicos, por el momento, que el secretario general del PSOE celebrará

en la Comunidad, lo que demuestra la importancia que otorga a este tradicional caladero de votos de la izquierda.

IGLESIAS SE FIJA EN EL SUR

También Podemos parece tener clara la importancia estratégica que para la izquierda tiene el Sur ya que su principal mitin de campaña se realizará en Leganés, concretamente en La Cubierna, el día 13. Según la formación, el objetivo es que el cinturón rojo se transforme en morado.

No será ésta la única vez que Pablo Iglesias recale en la Comunidad ya que, con motivo de su presencia en el acto institucional del Día de la Constitución, ofrecerá un mitin en la capital.

Por su parte, el líder de Ciudadanos no visitará municipios madrileños excepto el de la capital,

donde estará, eso sí, un total de seis veces, incluyendo un acto en el Palacio de Vistalegre el domingo 13 y el broche final de la campaña, en el hotel Eurobuilding.

También Mariano Rajoy estará el día 13 y el cierre de campaña en la capital, dentro de un itinerario que le llevará a 13 regiones y hasta zonas rurales poco transitadas en estas circunstancias.

Ciudadanos, PP y PSOE eligen la Comunidad para abrir la campaña

Además, estos quince días tendrán otra cita importante en la capital. Este domingo 6 será la celebración del acto institucional del Día de la Constitución en el Congreso de los Diputados, en el que coincidirán los cuatro líderes por primera vez y en el que se aprovechará para hablar de la posible reforma de la Carta Magna.

La respuesta a la pregunta que hago en el titular la tengo muy clara: en la nuestra, porque es ahí, en el hogar de cada uno de los ciudadanos españoles, donde quiero ver a los políticos, tal y como ha ocurrido en los últimos días gracias al programa de Bertín Osborne 'En tu casa o en la mía', que se emite en La 1 de TVE, en el que hemos podido conocer más a fondo al presidente del Gobierno y al candidato del PSOE a la Presidencia, Pedro Sánchez. A raíz de las dos entrevistas se ha desatado el debate sobre si es conveniente o no que los políticos hablen de su vida en la televisión. Los

OPINIÓN

¿En tu casa o en la mía?

MAMEN CRESPO REDACTORA JEFE

críticos no han dudado en decir que no deberían estar en programas como este, pero, sin embargo, a mí me parece fenomenal. Yo sí considero interesante saber cómo educa a sus hijos un político, cuál es la relación que mantiene con su familia o a qué dedica el poco tiempo libre que tiene, entre otras co-

sas. Ellos son personas normales como cualquiera de nosotros, e igual ha llegado la hora de que se dejen ver como lo que son y no como seres de otra galaxia, que es a lo que nos tenían acostumbrados hasta ahora. A esos críticos les digo que se han pasado años denunciando que los políticos no eran cer-



canos. ¿Y ahora que lo son? Tampoco les gusta. Eso sí, entiendo que el presidente del Gobierno no aparezca tanto como el resto de candidatos, porque él representa a nuestro país y tiene que seguir gobernando. No obstante, no veo mal que debata en COPE sobre el Real Madrid, al que, por cierto, ha defendido a pesar del resultado del 'Clásico'. Para otros asuntos, siempre le quedará Soraya Sáenz de Santamaría, a la que no le importa echarse un baile ante los espectadores que descubrieron, desde casa, la desconocida afición de la vicepresidenta.

GENTEDIGITAL.ES/COMUNIDAD/MAMEN/

EDITA: GENTE EN MADRID, S.L.

REDACCIÓN: CONDE DE PEÑALVER, 17 · 1A PLANTA · 28006, MADRID TEL.: 91 369 77 88 E-MAIL: INFO@GENTEENMADRID.COM · COMERCIAL@GENTEENMADRID.COM

Gente
madrid

GERENTE: FERNANDO IBÁÑEZ

REDACTORA JEFE: MAMEN CRESPO

JEFE DE FOTOGRAFÍA: CHEMA MARTÍNEZ

JEFE DE MAQUETACIÓN: CARLOS ZUGASTI

EDICIONES SUR: JAIME DOMÍNGUEZ

DEPORTES: FRANCISCO QUIRÓS

DIRECTORA DE GRANDES CUENTAS: AMPARO LLUCH

JEFE DE MARKETING: RAFAEL VARA

COORDINADORA DE PUBLICIDAD: ANA SÁNCHEZ

EL PERIÓDICO GENTE NO SE RESPONSABILIZA NI SE IDENTIFICA CON LAS OPINIONES QUE SUS LECTORES Y COLABORADORES EXPONGAN EN SUS CARTAS Y ARTÍCULOS.





Podemos sería la cuarta fuerza política nacional del nuevo escenario

La encuesta del CIS pronostica la victoria del PP en las generales

El PSOE sería la cuarta fuerza más votada en la Comunidad de Madrid

GENTE
@gentedigital

La macroencuesta del Centro de Investigaciones Sociológicas (CIS) para las elecciones generales del próximo 20 de diciembre otorga la victoria al Partido Popular, con un respaldo del 28,6% y entre 120 y 128 diputados, con el PSOE en segundo lugar (20,8% y entre 77 y 89 escaños), casi empatado con Ciudadanos, al que se calcula un porcentaje de voto del 19% y entre 63 y 66 diputados.

Detrás aparece Podemos con un 9,1% y entre 23 y 25 escaños. A Izquierda Unida, ahora Unidad Popular, se le le otorgan entre 3 y 4 escaños y un respaldo del 3,6%, mientras que UPyD quedaría fuera con un 0,7%.

Entre las fuerzas de ámbito territorial aparecen la coalición de

Convergència (9 diputados), Esquerra (siete), Bildu (seis o siete) y PNV (los cinco que tiene ahora). No entrarían ni el BNG, ni Unió ni Geroa Bai.

A nivel Comunidad de Madrid, el CIS anuncia que el PP ganaría las generales con una horquilla

A nivel nacional, PSOE y Ciudadanos estarían empatados en número de escaños

entre 14 y 13 escaños, y el PSOE se quedaría como cuarta fuerza política en la región, al obtener únicamente cinco escaños. Podemos se colocaría como tercera fuerza política con una horquilla entre seis y siete escaños. IU, ahora Unidad Popular, obtendría un

escaño que correspondería al de su candidato Alberto Garzón. UPyD no obtendría representación parlamentaria. En total, se eligen 36 diputados en la circunscripción de Madrid.

VALORACIÓN DE LOS LÍDERES

El líder político mejor valorado es Albert Rivera, presidente de Ciudadanos, con una nota de 4,98 puntos, seguido de Alberto Garzón, candidato de Unidad Popular, con 4,62 puntos, y del socialista Pedro Sánchez, con 4,59, según la encuesta presentada por el CIS el pasado jueves y que se realizó entre el 27 de octubre y el 16 de noviembre.

Por otro lado, la encuesta refleja que el paro sigue siendo el principal problema de España, aunque la preocupación que genera bajó ligeramente en noviembre.

EL SISTEMA FACILITARÁ LA ANOTACIÓN AUTOMÁTICA DE LOS VOTANTES Y EL RECUENTO

Mesas electorales con dispositivo electrónico

GENTE
La ciudad de Madrid tendrá por primera vez todas sus mesas electorales administradas electrónicamente (mae's) para el próximo 20 de diciembre. Estas mesas van a permitir la anotación automática de los votantes y un control y recuento del voto mucho "más rá-

pido y ágil". Así lo señaló el pasado martes el subdelegado de Gobierno en la Comunidad de Madrid, Luis Martínez-Sicluna, quien avanzó que la Delegación tendrá un equipo formado por 391 coordinadores que apoyarán a los 3.305 representantes de la Administración.

Estas mesas son un conjunto de herramientas informáticas que facilitan el desarrollo de tareas de los miembros de la mesa.

Mae no es un sistema de voto electrónico sino un ordenador que dispone de una aplicación informática para esta finalidad y una impresora.



Abrimos todos los domingos de diciembre

OFERTA VÁLIDA EN LOS HIPERMERCADOS DE LA COMUNIDAD DE MADRID

Ahorra y vive mejor
Alcampo

Cuatro estrategias para llegar a La Moncloa

PSOE, Podemos y Ciudadanos unen esfuerzos para desbancar al PP de la Presidencia • Rajoy tratará de vender su experiencia y logros frente a Rivera, Iglesias y Sánchez, que se presentan como única alternativa

LILIANA PELLICER
@lilianapellicer

Comienza una campaña electoral inédita en la que partidos veteranos se enfrentan a fuerzas que emergen del descontento ciudadano. Lo nuevo contra lo viejo, la experiencia frente a los experimentos... las dicotomías se harán un hueco en los discursos, que tendrán por escenario, por primera vez, no sólo los mítines, sino

también la televisión, las redes sociales y la calle.

GENTE consulta a Gabriel Sánchez, analista y profesor de la Facultad de Ciencias de la Comunicación de la Universidad Francisco de Vitoria de Madrid, su opinión sobre cuáles será las claves de esta campaña. "El único objetivo del Partido Socialista, Ciudadanos y Podemos es sacar a Mariano Rajoy de La Moncloa", explica.

ANÁLISIS DE LAS CAMPAÑA ELECTORALES



PABLO IGLESIAS

La alternativa contra el bipartidismo

 Podemos afronta la campaña debilitado tras los resultados en las catalanas y con unas encuestas a la baja. La formación morada seguirá planteándose como la alternativa al bipartidismo que luchará contra los vicios del sistema, pero con un problema no resuelto: la moderación del discurso para atraer a más apoyos. "La radicalización que le llevó a convertirse en alternativa política se está diluyendo", analiza Gabriel Sánchez. Iglesias seguirá jugando su baza en la televisión, aunque intentará fomentar un perfil más amable. Su campaña mantendrá las reminiscencias del 15-M con encuentros ciudadanos y asamblearios.



ALBERT RIVERA

El cambio moderado que llega del centro

 Ciudadanos tendrá como objetivo atraer ese voto que no es de uno ni de otro con un programa que recoge ideas de izquierdas y derechas. Intentará mostrarse como la alternativa moderada, frente a la radicalización que representa Podemos y el bipartidismo de siempre. "El mensaje es PP y PSOE ya han gobernado y han hecho un erial, ahora es nuestro momento", explica el analista. Por su parte, García pone en valor a Albert Rivera, "un líder carismático que habla muy bien". Según este profesor universitario, C's tendrá problemas para defender su programa político y su falta de estructura y gente le pasará factura a la larga.



PEDRO SÁNCHEZ

Ruptura con un pasado ingrato

 El Partido Socialista intentará desacreditar a las opciones que se encuentran a su izquierda y derecha. Con el mensaje 'Con el PSOE, España se modernizó', intentarán trasladar la idea de que "nosotros somos el cambio y el futuro", según valora el analista de la Universidad Francisco de Vitoria. Los socialistas romperán con un pasado que les resulta ingrato con una nueva cara, la de Pedro Sánchez, más amable y joven; y con un discurso muy moderado, que se articulará alrededor de las grandes cuestiones: Cataluña y Siria. Pedro Sánchez, por su parte, se convierte en una baza, ya que "comunica bien y tiene las ideas claras", indica.



MARIANO RAJOY

Una campaña 'light' centrada en el PSOE

 El PP ha preparado la campaña más 'light', con escasa explotación de las redes sociales y con un modelo más convencional basado en los grandes mítines. Rajoy se desplazará a las grandes ciudades o a aquellas plazas con el voto más comprometido, y tirará de caras más amables como Soraya Sáenz de Santamaría y Pablo Casado para conectar con el electorado. Los populares tratarán de vender sus logros económicos y se presentarán como garantía de estabilidad. "No contemplan a los emergentes, se centran en el PSOE", explica Gabriel Sánchez, que cree que la crisis de liderazgo y la corrupción tendrán consecuencias negativas.





LA NAVIDAD
EMPIEZA EN TI



Patrocinador del Equipo
Olímpico Español



elcorteingles.es/chencho



compra online
elcorteingles.es



CHEMA MARTÍNEZ/GENTE

GUILLERMO HITA PRESIDENTE DE LA FMM Y ALCALDE DE ARGANDA Zanja la polémica en torno a su nombramiento asegurando que se han cumplido los estatutos de la Federación • Reivindica las competencias de proximidad, como los Servicios Sociales, para los consistorios

“No queremos ayuntamientos sin competencias, pero tampoco competencias sin financiación”

MAMEN CRESPO
@mamenrespo

Tiene todo un reto por delante: conseguir que las necesidades de los 179 municipios de la Comunidad de Madrid sean escuchadas. Y un tiempo para ello: cuatro años. Guillermo Hita es desde la semana pasada el presidente de la Federación Madrileña de Municipios (FMM), cargo que compaginará con la Alcaldía de Arganda, que ocupa desde el pasado mes de mayo.

Su nombramiento ha estado rodeado de polémica porque el PP no ha estado de acuerdo. Dicen que su formación había sido la más votada y que, por tanto, merecían mantener la Presidencia.

Se ha cumplido con los estatutos que son los que ponderan el voto. No es un alcalde, un voto, sino que se decide por el número de habitantes que tiene la población de la que uno es alcalde o alcaldesa, y en ese caso, como el PSOE

“Me parece una barbaridad que gobierne el más votado”

ha conseguido la Alcaldía son municipios de mucha población, cuadra todo. Si no, no hubiera sido yo presidente. Esa perversión que los populares intentan hacer ver no es más que la aplicación de

los estatutos. Los socialistas tenemos 44 alcaldes, pero unidos a los de esas candidaturas de izquierdas de unidad popular o independientes suman la mayoría suficiente para elegirme a mí y para dar un cambio a las políticas de la Federación, que es lo más importante.

Dicen desde el PP que el PSOE se ha echado en brazos de la izquierda más radical de Madrid. El PSOE es un partido de izquierda sin tendencias radicales. Así se ha demostrado con un bagaje más amplio que el que tiene el PP. La Federación de Municipios necesitaba un cambio de política. El PP dice que son radicales y yo opino que lo serán o no respecto a las políticas que apliquen, pero se

han presentado a las elecciones y han resultado elegidos. Y uno de los casos es Madrid, y Manuela Carmena es vicepresidenta de la FMM. La Federación va a cambiar de tono. **Tenemos elecciones dentro de unos días, y esta situación se podría extrapolar a lo que ocurra tras los comicios del día 20. ¿Se baraja dentro de las filas socialistas gobernar con el apoyo de Podemos llegado el caso?**

Lo primero que queremos es ser la fuerza más votada en las próximas elecciones, es la tendencia que pensamos que se va a producir, tengo ese palpito. **Pero las encuestas no dicen eso.**

Pero es que las encuestas son tan variadas y ofrecen tantos datos... No hay una tendencia clara. Primero vamos a dejar a los ciudadanos votar, después tomaremos las decisiones que haya que tomar. Si ellos quieren que volvamos a políticas progresistas y sociales, seguiremos

trabajando en ese sentido.

El PP en su programa dice que si vuelven a gobernar van a estipular que el partido que más votos saque sea el que gobierne en los ayuntamientos. ¿Qué le parece esta medida?

Una barbaridad. Me parece que el partido que más votos saque tendrá posibilidades, pero habrá que dar una segunda vuelta, tendrán que hablar los partidos... Imaginemos que una formación, como ha ocurrido en mi municipio, gobernase con el 30% de los votos, mientras que yo he conseguido aglutinar el voto del 48% de los vecinos y más de 10.000 votos cuando el PP ha conseguido 6.000. Se pueden dar muchas circunstancias y eso se tiene que barajar. Ese bono que se da al partido más votado puede pervertir unas elecciones.

¿Qué prioridades se ha marcado para este mandato?

La primera es hacer que la Federación trabaje y lleve a cabo las funciones para las que está llamada, y reivindicar los problemas de los 179 pueblos de la Comunidad de Madrid, que tienen que tener una voz propia porque tienen problemas propios diferentes a los de la región. Hasta ahora, la línea que se ha seguido es que la Comunidad aprobaba políticas y la Federación aceptaba. El trabajo que se tiene que hacer es de lo local a lo regional, teniendo una voz propia y reivindicativa.

¿El PP, a su juicio, ha antepuesto apoyar a su gobierno en la Comunidad de Madrid antes que a sus municipios?

No es solo eso. El PP no tenía una voz propia en la Federación, que fuera diferente a la de la Comunidad de Madrid. Yo le puedo asegurar que aunque haya un Gobierno socialista tras las próximas elecciones, voy a ir a la Delegación del Gobierno a pedir las cosas con la misma fuerza con la que las estoy pidiendo ahora al Gobierno que encabeza Cristina Cifuentes. Es una cuestión de reivindicar lo que a uno le atañe más de cerca.

¿Se han puesto ya en contacto con usted algunos alcaldes para hacerle llegar sus necesidades más inmediatas?

Sí, claro. Ahora y antes. Los alcaldes estamos muy en contacto, hay una relación comarcal muy importante. Incluso en el Sureste estamos creando una unión de al-

“Los problemas de los ayuntamientos son comunes a pesar del partido que gobierna”

caldes y alcaldesas de todos los partidos. Todas las reivindicaciones tienen un carácter de comarca más que de partidos. Normalmente, los problemas son comunes, sea el alcalde del partido que sea, y las soluciones también son comunes.

¿Cuáles son esos problemas habituales a los que se enfrentan?

Hay un problema muy evidente, que son las competencias. Se acerca el 1 de enero, fecha en la que se tiene que aplicar la reforma local, y hay un desconocimiento de las competencias que pasan a ser de otras administraciones y de las que siguen siendo del municipio, porque los ayuntamientos perderían las competencias de Sanidad, Educación y Servicios Sociales, y pasarían a las comunidades autónomas, pero si estas no las quieren seguirán siendo de los consistorios aunque financiadas por las comunidades. Pero ocurre que las autonomías no las quieren financiar y entonces alguien tiene que explicar esto. Pero vamos a pedir que esa Ley se derogue y que haya una modificación de la Ley de Bases de Régimen Local que diga claramente cuáles son nuestras atribuciones. No queremos ayuntamientos sin competencias, pero tampoco competencias sin financiación. Reivindico esas atribuciones de proximidad, porque nosotros somos los que conocemos lo qué necesitan nuestros vecinos.



OPINIÓN

Truenos electorales

NINO OLMEDA
PERIODISTA

La actividad del Parlamento regional en el recién iniciado mes de diciembre está centrada en la discusión del proyecto de Presupuestos de la Comunidad de Madrid para 2016, presentado por su presidenta, Cristina Cifuentes. También quedan pendientes las comisiones de investigación sobre la corrupción política en los pasados años y de estudio sobre una deuda autonómica que ha pasado de 15.000 a 25.000 millones de euros en el último periodo del PP. Los Presupuestos serán aprobados con alguna aportación de Ciudadanos, partido con el que tiene un acuerdo de investidura. Por esas fechas se celebrarán unas elecciones generales determinantes para todos. Todos están volcados en eso y todo lo demás es accesorio. Por eso, no hay debates ni declaraciones sobre la inmensidad de problemas de los madrileños sino ruido y truenos como fenómeno electoralista, por la necesidad de cada siglo de obtener el mejor resultado para desempeñar mejor su función en la política autonómica. La comisión de investigación va como va, la de estudio sobre la deuda se celebra sin comparecientes, porque de los citados, uno, Francisco Granados, está en la cárcel por ser un presunto corrupto, y el otro, el diputado nacional del PP Alfredo Prada no sabe no contesta. Ambos están relacionados con aquella Ciudad de la Justicia que tanto costó no ponerla nunca en marcha. Hasta que no se sepan los resultados del 20-D, poco más que truenos electorales se oirán en Vallecas. Después, qué sabe nadie qué será del PP, PSOE, Ciudadanos o Podemos.



LA PRESIDENTA Y LA ALCALDESA PRETENDEN MEJORAR LOS SERVICIOS CIUDADANOS

Cifuentes y Carmena trabajan por un objetivo común

GENTE La presidenta de la Comunidad de Madrid, Cristina Cifuentes, y la alcaldesa de la capital, Manuela Carmena, comieron juntas el pasado martes para marcar “una hoja de ruta” que permita resolver los problemas de los ciudadanos. Tras el encuentro, la presidenta detalló que trataron temas que afectan de forma directa a los madrileños, “donde es fundamental la colaboración para mejorar la prestación de los servicios”.

Cibeles estudia restringir el tráfico en la almendra central

Impediría la entrada de vehículos no residentes al interior de la M-30

LILIANA PELLICER
@lilianapellicer

El Ayuntamiento de Madrid estudia la creación de una gran Área de Prioridad Residencial (APR) que cubra todo el interior de la M-30. La medida, anunciada por José Manuel Calvo, delegado de Desarrollo Urbano Sostenible, supondría la restricción del acceso de vehículos a los no residentes en los distritos de Centro, Arganzuela, Retiro, Salamanca, Chamartín, Tetuán, Chamberí y parte de Moncloa.

“Estamos trabajando para ampliar las APRs y estamos estudiando la posibilidad de integrarlas todas en una gran APR que cubra

El nuevo protocolo estará en 3 semanas

Coincidiendo con el segundo episodio de restricción de velocidad en la M-30 por contaminación, el Ayuntamiento anunció que el nuevo protocolo estará aprobado en tres semanas. Con él se pretende que se pueda avisar a los madrileños antes de que salte la alerta.

Por otra parte, esta vez sí se multará a los conductores que no cumplan con la limitación de 70 kilómetros por hora decretada por el Consistorio.

toda la almendra central”, detalló Calvo el pasado miércoles, en una entrevista colectiva con ciudadanos en la página Madrid Decide y en referencia a la política del Consistorio para regular el tráfico en la ciudad. “Las ciudades más avanzadas de Europa están desarrollando políticas de restricción del tráfico en el centro y Madrid tiene que seguir en esa línea”, añadió.

Actualmente ya existen APR en el Centro de la capital, en concreto en los barrios de Ópera, Letras, Embajadores y Cortes, aunque el Consistorio ya había anunciado su intención de extenderlas a todo el distrito, una alternativa muy aplaudida por los vecinos.

OPINIÓN

El último pacto PSM-Podemos

ÁNGEL DEL RÍO
CRONISTA DE LA VILLA

Los socialistas huyen de pronunciarse sobre posibles pactos con Podemos, si es que lo necesitaran para gobernar España después del 20-D. No quieren en plena campaña sembrar dudas e incertidumbres entre sus electorado más fiel, pero sobre todo, entre los indecisos, aunque la realidad de los hechos evidencia todo lo contrario. Se acaba de escenificar un (¿último?) pacto entre el Partido Socialista de Madrid y Podemos, para arrebatarse al Partido Popular la presidencia de la Federación de Municipios de Madrid. Los populares tenían mayoría para sacar presidente a su candidato, pero esa mayoría no era absoluta, y los socialistas madrileños, liderados por Sara Hernández, consiguieron un pacto con los chicos de Pablo Iglesias, para que Podemos apoyara la elección del alcalde de Arganda, el socialista Guillermo Hita, como nuevo presidente de la FMM, que por otra parte es una entidad de escasa consideración, nula capacidad ejecutiva y que pasa por la vida política madrileña sin pena ni gloria. Lo que ocurre es que en la vida pública de este país, se vive mucho más de la ostentación de poder, que del poder real. Ojala que la elección del nuevo presidente de los alcaldes madrileños, Guillermo Hita, sea algo más que la crónica de un pacto anunciado, y la institución que representa comience a ser cauce para canalizar las aspiraciones de los municipios. Por cierto, dentro del PSM, nueva marejadilla, al no ser Manuel Robles, de Fuenlabrada, el alcalde socialista que más tiempos lleva en el cargo, el elegido para presidir la FMM. Aquí la veteranía no ha sido un grado.

500.000 recargas en dos meses del Abono Joven a 20 euros

GENTE El nuevo Abono Transportes Joven a 20 euros hasta los 26 años ha superado las 500.000 recargas desde su entrada en vigor el 1 de octubre, han informado fuentes autonómicas. De momento, 162.000 de los nuevos usuarios se encuentran entre los 23 y los 26 años. La pre-

sidenta regional, Cristina Cifuentes, ha señalado que, aunque sabían que iba a ser muy aceptado, les está “sorprendiendo su éxito”. La entrada en vigor del nuevo Abono trajo consigo la campaña ‘Ventex20’, con acceso a actividades culturales gratuitas para los usuarios.

SUPONE UN DESCENSO DEL 1% CON RESPECTO A OCTUBRE

El paro cae en 4.678 personas en noviembre

GENTE El número de parados registrados en la Comunidad bajó en 4.678 personas en el mes de noviembre, hasta los 461.636 desempleados, según los datos hechos públicos el pasado miércoles por el Ministerio de Empleo y Seguridad Social. Esta caída se traduce en un

1% con respecto a octubre. En comparación con el mes de noviembre de 2014, el paro en la región descendió en 50.541 personas, lo que supone una caída anual del 9,87%. A nivel nacional, el número de parados registrados en las oficinas de los servicios públicos de empleo bajó en 27.071

personas en noviembre, un 0,65% respecto al mes anterior, hasta situarse el total de desempleados en 4.149.298 personas. Del total de parados en la Comunidad, 209.492 desempleados eran hombres y 252.144 mujeres. Además, un total de 37.719 eran menores de 25 años.



teatrolalatina

entradas: www.teatrolalatina.es



Club de Payasos Españoles
y Artistas de Circo Presenta

Festival de payasos

Madrid 2015

Artista Invitado

Pepe Viyuela

Dirigido por
Antonio Álvarez
Premio Nacional
de Circo



DOMINGO

13

DICIEMBRE
única Función
12 de la mañana

Organiza:



Colabora:



Venta de Entradas:

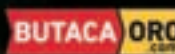
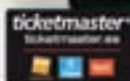

Grupos:



@TeatroLaLatina

Teatro La Latina

De alquiler a vivienda militar en 50 años

Más de 130 vecinos de un edificio del Ministerio de Defensa en la calle Maudes reclaman sus derechos de propiedad sobre las casas y protestan por un aumento de precio del 2.600%

CHAMBERÍ

LILIANA PELLICER
@lilianapellicer

Tras toda una vida habitando en sus casas, más de 130 vecinos de la calle Maudes, cercana al Paseo de la Castellana, luchan contra el Ministerio de Defensa para hacer valer sus derechos de propiedad y para evitar una subida del alquiler del 2.600%.

Trabajadores del cercano Taller de Artillería de Precisión, recibieron las casas de la Obra Sindical del Hogar, que se las cedió como viviendas sindicales por las que debían pagar alquileres bajos y, en un plazo de 40 años, pasar a ser de su propiedad.

“Eso no pasó. No se hicieron los trámites ni se escrituró. Ya había empezado la democracia, pero tenían miedo de los militares, que todavía tenían mucho poder”, explica Paloma García, presidenta de la asociación de vecinos.

Con la desaparición del TAP la administración y gestión del edificio pasó a manos del INVIED, organismo dependiente del Ministerio de Defensa, que, unilateralmente, cambió la categoría de vivienda sindical a vivienda militar.

“Hace diez años empezaron a rechazarnos los recibos y empezaron a pasarnos lo que llaman un canon, que era 2.600% más caro”, explica Paloma. En concreto, por su vivienda exterior de 90 metros esta vecina pagaba 7 euros al

mes, que se han transformado en 350 euros. Algunos residentes decidieron ceder, pero otros muchos decidieron resistir y no satisfacer dicho canon.

EMBARGOS Y DESAHUCIOS

Tras años sin pagar, el INVIED derivó el caso a la Agencia Tributaria, que ahora embarga las nóminas y bienes de los vecinos. “Nos están asfixiando económicamente”, se lamenta, al tiempo que relata que a los embargos se han sumado las amenazas de desahucio si no pagan lo que deben.

Los vecinos han acudido a los tribunales que, en algunos casos, ya han fallado a su favor al considerar que sigue vigente el contrato de alquiler firmado inicialmente.

Ahora Madrid y el grupo socialista se comprometen a apoyar sus protestas

La Agencia Tributaria está embargando sus nóminas y bienes

te. “Queremos que nos reconozcan los contratos de alquiler, para que no nos puedan echar de nuestras casas; que la subida sea inferior y que se desbloquee lo de Hacienda”, explica García, que dice: “No nos negamos a pagar”.



El edificio, durante su construcción ASOCIACIÓN DE VECINOS

Además de la vía judicial, han decidido visibilizar su situación a través de plataformas como Change.org, con la que esperan conseguir el apoyo ciudadano.

También acudieron el pasado martes al Pleno del Distrito de

Chamberí, donde relataron su situación y, aunque no consiguieron el respaldo institucional, si el político, ya que Ahora Madrid y el PSOE se comprometieron a apoyar sus reivindicaciones en la calle, según relató la vecina.

Critican el traslado de los bomberos a la calle Imperial

CENTRO

GENTE

La Plataforma Maravillas protestó el pasado jueves en la Plaza Dos de Mayo por el traslado del parque de bomberos de San Bernardo a la calle Imperial, al considerar que “creará más inseguridad contra el fuego por los atascos de la nueva zona”.

El colectivo asegura que “estará pared con pared de un instituto, junto a otros tres centros educativos, de un centro de salud y de dos residencias de ancianos” y reclaman que “este espacio se utilice para albergar dotaciones sociales de las que Malasaña carece”.

‘No al parque de bomberos, sí a las dotaciones sociales para Malasaña’ fue el lema de la manifestación convocada por vecinos, comerciantes y asociaciones del barrio que pretende reivindicar al Ayuntamiento “una alternativa inmediata a la ubicación del nuevo parque”. “El proyecto tampoco gusta en el Consistorio”, declararon desde la Plataforma.

El Albéniz estará protegido tras su declaración BIP

CENTRO

GENTE

La Comunidad de Madrid ha iniciado los trámites para declarar Bien de Interés Patrimonial (BIP) al Teatro Albéniz, informó el pasado martes la presidenta de la Comunidad, Cristina Cifuentes.

Cifuentes resaltó la importancia de esta declaración pues, en caso de no llevarse a cabo, “el inmueble en su conjunto quedaría desprotegido y a merced de la voluntad de los propietarios”. Además, el Ayuntamiento estaría obligado a conceder la licencia de demolición total o parcial del edificio, si así la solicitan sus dueños.

La Plataforma Salvemos el Teatro Albéniz, que lleva diez años luchando por la protección de este edificio, consideró esta decisión una “muy buena noticia” ya que supone que pueda concluir “con la reapertura del teatro”. “Creemos que es un paso adelante, el Teatro antes no tenía protección”, manifestaron.

EL PLENO DE LA JUNTA INSTA A LA COMUNIDAD AL CAMBIO DE USO

Vecinos y Ayuntamiento, contra el campo de golf

CHAMBERÍ

GENTE

El Pleno de la Junta Municipal de Chamberí aprobó el pasado martes con los votos de Ahora Madrid, PSOE y Ciudadanos una proposición para transformar el proyecto del campo de Golf del Canal en “algo útil para los vecinos”, como un parque.

La proposición insta al Gobierno regional a la transformación de las instalaciones del campo de prácticas de golf existente sobre



La instalación está en el Depósito número 3 del Canal de Isabel II

el Depósito nº 3 del Canal de Isabel II, en un “nuevo parque público”. El texto se hace eco de la resolución que adoptó la Comisión de Presidencia, Justicia y Portavocía del Gobierno de la Asamblea, en su sesión celebrada el pasado 13 de octubre.

La Junta de Distrito detalla que los vecinos vienen reclamando desde 2006 el uso y disfrute de cerca de 50.000 metros cuadrados de zonas verdes. Parte del escaso suelo público disponible en el distrito vio así “privatizado su uso”, indican en un comunicado.

El proyecto para Plaza de España estará en mayo

Los vecinos decidirán cómo será la reforma y las bases del concurso internacional de ideas

CENTRO

GENTE
@gentedigital

Los madrileños serán quienes decidan cómo será la nueva Plaza de España, así como las bases del concurso internacional de ideas que convocará el Ayuntamiento con el objetivo de contar con un proyecto el próximo mayo.

Se trata de un "acontecimiento histórico" para la remodelación de Plaza de España, "que no está hoy en su mejor momento", explicó José Manuel Calvo, delegado de las Áreas de Gobierno de Desarrollo Urbano Sostenible, que

compareció el pasado jueves junto al concejal de Participación Ciudadana, Transparencia y Gobierno Abierto, Pablo Soto, para explicar el proceso. Para la remodelación, explicó Calvo, el Consistorio cuenta con sus propios criterios decisorios, como el fomento de la accesibilidad, no crear más plazas de estacionamiento para no fomentar el vehículo privado, y la mejora de la movilidad en la zona.

PROCESO EN DOS FASES

Con las conclusiones del proceso de participación, que comenzó el pasado jueves, y con el diagnóstico técnico que está elaborando el Área de Gobierno de Desarrollo



Pablo Soto y José Manuel Calvo, en rueda de prensa

Urbano Sostenible se completarán los pliegos de condiciones de la convocatoria. Tras este paso, el concurso se organizará en dos fases. La primera será abierta a todos los equipos que quieran presentarse, cuyas propuestas se recibirán a finales del mes de abril de 2016. En ese momento, el jurado seleccionará a las cinco me-

jores propuestas, que pasarán a una segunda ronda en la que deberán analizar en profundidad las soluciones adoptadas. En esa fase, el jurado decidirá dos ganadores, cuyas propuestas serán de nuevo presentadas a la ciudadanía para la votación definitiva, con el compromiso de llevar a cabo la opción seleccionada.

Igualdad para las parejas de hecho en el Club de Campo

MONCLOA

GENTE

Las parejas de hecho de los abonados del Club de Campo Villa de Madrid S.A. tendrán "los mismos derechos para incorporarse a la entidad "que los cónyuges de matrimonios civiles o religiosos, medida aprobada por unanimidad ayer en el Consejo de Administración de esta institución.

Según explica el Consistorio, el Club ha introducido el perfil 'pareja de hecho' en su reglamento de régimen interior, lo que garantiza, por ejemplo, a las parejas de los abonados a adquirir esta misma condición sin pasar por lista de espera. Hasta ahora "esta ventaja solo podían disfrutarla los cónyuges de uniones religiosas y civiles", recalca.

Asimismo, se aprobaron los pliegos de condiciones del contrato de Gestión, Explotación y Mantenimiento del Servicio de Restauración.

ZENTRAL  **CHINESSE S.L.** 马德里北郊唯一的百货批发

Especialistas en DISFRACES ¡Elige entre más de 30.000!
La tienda de disfraces más grande de ESPAÑA

VENTA DIRECTA DE FÁBRICA A LOS MEJORES PRECIOS

20% DTO.
EN ÁRBOLES DE NAVIDAD

COMPRA YA LOS JUGUETES

*Oferta válida hasta el 10 de diciembre de 2015 **Y llévate también artículos de fiesta, cotillón y de broma**

www.disfraceszentral.com • www.expodisfraznorte.com zentralchinesse@gmail.com

S.S. DE LOS REYES Salida, 19 A-I
Camino del Monte 8 esq. Camino de lo Cortao
(detrás de Mercedes-Benz) Telf.: 91 651 67 46



SAN AGUSTÍN DE GUADALIX
Salida 34 A-I
Telf.: 91 841 88 96



La Plaza de Vázquez de Mella

Plaza para Pedro Zerolo y placa conmemorativa del 15M

La Plaza de Vázquez de Mella llevará el nombre del diputado socialista

CENTRO

LUNA HERNÁNDEZ
@gentedigital

La Junta del Distrito Centro aprobó el pasado lunes colocar en la Puerta del Sol una placa en homenaje al movimiento 15M. La iniciativa fue propuesta por Ahora Madrid y salió adelante gracias a sus votos, los del PSOE y los de C's. Aún se desconoce la ubicación exacta donde se colocará.

Esta noticia no ha sentado nada bien entre las filas del Partido Popular que mostró su oposición a la idea votando en contra y aludiendo que, a pesar de reconocer la importancia del 15M, en la Puerta del Sol se encuentran otras dos placas: en honor a los caídos el 2 de mayo y a las víctimas del 11M. Además, el grupo popular

Monumento al colectivo LGTB

En el mismo pleno del 22 de julio donde fue aprobado cambiar el nombre a la Plaza de Vázquez de Mella, también se dio luz verde a otra iniciativa propuesta por el PSOE: levantar un monumento en recuerdo al colectivo LGTB, con el único voto en contra del PP, que alertó entonces de los gastos que conllevaría el cambio, tanto del monumento como del nombre de la plaza madrileña.

considera que reconocer a este movimiento supondría discriminar al resto de colectivos que se reúne en este mismo lugar para reivindicar sus causas.

Según Juan Moreno Redondo será «una placa de reconocimiento del pueblo de Madrid al movimiento 15-M». Además, Ahora Madrid ha solicitado que se incluya el distintivo “Dormíamos, despertamos”, una leyenda que se pudo ver colocada en Sol en los últimos días de acampada.

HOMENAJE A PEDRO ZEROLO

Otra de las novedades que se aprobaron en el pleno fue rebautizar la plaza de Vázquez de Mella como plaza de Pedro Zerolo, edil del PSOE y reconocido activista del movimiento LGTB. Esta propuesta también ha contado con el voto en contra del PP que en un comunicado ha expresado que está a favor de dedicarle una plaza al político socialista, pero no quitársela a Vázquez de Mella, a quien consideran un gran defensor del voto femenino.

AGENDA CULTURAL

Centro

Ciclo Xavier Dolan

Hasta el 6 de diciembre//CBA

Durante cuatro días se proyectarán las películas más famosas del joven director canadiense, premiado en el festival de Cannes.

Entrada gratuita

Arganzuela

Ruta por Madrid Río

Jueves 10 de diciembre//Parque Madrid Río//11:00

Itinerarios guiados por Madrid Río para descubrir las instalaciones y valores de esta nueva zona verde en torno al eje del río Manzanares.

Gratis

Retiro

Taller de reciclaje

Jueves 10 de diciembre//CEA Retiro//15:30

Taller teórico-práctico de tres horas donde se conocerá qué ocurre con la basura una vez que la depositamos en los contenedores, y resolveremos las dudas de la separación de residuos.

Entrada libre

Salamanca

Guiomar, una obra de Antonio Machado

Martes 8 de diciembre//CC de la Villa//20:30

Este montaje lleva a escena el enamoramiento de dos mujeres fundamentales en su vida, su esposa Leonor, que falleció a los 18 años, dos años después de su boda, y Pilar de Valderrama, su amante tardía

Precio: 14 euros

Chamberí

Feria del libro antiguo



CICLO DE CINE CON LOS CLÁSICOS DE LOS 50

Los aficionados al séptimo arte podrán disfrutar de una sesión de los grandes títulos de los años 50 como: “New York, New York” en un escenario inigualable como es Museo Reina Sofía.

Hasta el 13 de diciembre//Hotel Miguel Ángel//consultar

Una muestra dedicada a los amantes de la literatura antigua que contará con la presencia de 26 anticuarios de toda Europa.

Entrada libre

Moncloa

Bike for Dad

Viernes 11 de diciembre//Casa de Camipo//15:00

Un acontecimiento único. Paseo en bicicleta para celebrar la auspiciosa ocasión del 88 cumpleaños de S.M. el Rey Bhumibol Adulyadej de Tailandia.

Gratis

Centro

'Otras miradas'

Hasta el 11 de diciembre//Fundación Ferrocarriales//11 a 20 horas

Una muestra artística compuesta por pinturas y esculturas de un grupo de trabajadores de Adif, que reúne 22 obras de once autores de diferentes generaciones

Gratis

Arganzuela

Visita al invernadero

Jueves 17 de diciembre//Palacio de cristal de Arganzuela//11:00

Visita de dos horas de duración que permitirá conocer plantas de diversos lugares del mundo como la del café o la de la piña.

Gratis

Retiro

Taller de calidad del aire

Viernes 18 de diciembre//CEA Retiro//10:30

Taller de dos horas y media de duración, en el que se introducirá a los asistentes en el sistema de vigilancia de la calidad del aire de la ciudad de Madrid.

Gratis

Salamanca

Natura 2015

Viernes 11 de diciembre//Hotel Convención//11 a 21 horas

Exposición y divulgación sobre las Ciencias Naturales, a través de la admiración y adquisición de sus objetos.

Precio: 2 euros



Vidal Pérez es el editor de la agenda

FRANCIA Y ECUADOR PROTAGONISTAS EN LA AGENDA TAURINA

El mundo taurino también es solidario

ESPECTÁCULOS

REDACCIÓN

Un año más, y ya van 22, la Agenda Taurina ve la luz. La plaza de toros de Las Ventas se convirtió en testigo del acto de presentación de un documento impres-

cindible para los amantes de este arte que recoge las estadísticas de cada temporada. El evento arrancó con un minuto de silencio por los fallecidos en los atentados de París, siendo el país vecino uno de los grandes protagonistas de esta edición junto a Ecuador, ya que el embajador galo en Madrid, Ives

Saint-Geours, estuvo en la sala Antonio Bienvenida. Junto a él, también intervino el editor de la agenda, Vidal Pérez, quien calificó esta obra como “la mejor defensa literaria de la tauromaquia y la convivencia, sentimientos que están siendo atacados por los enemigos de la libertad”.

ELIMINE LA HUMEDAD DE SUS PAREDES

No deje que se deteriore su patrimonio

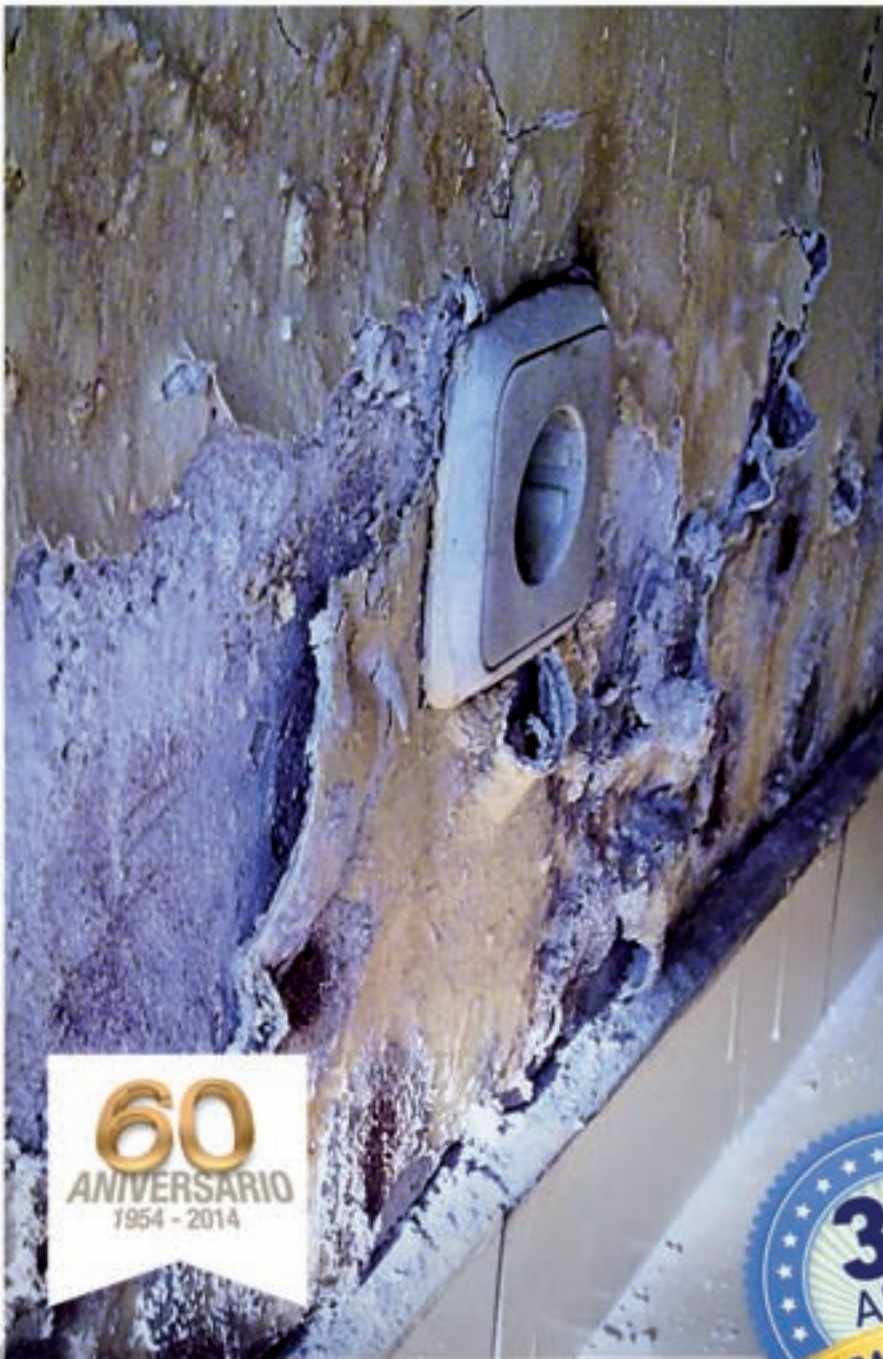

60
ANIVERSARIO
1954 - 2014



MURPROTEC

LA SOLUCIÓN DEFINITIVA
A LOS PROBLEMAS DE HUMEDAD

900 30 11 30
www.murprotec.es

LIDER EUROPEO EN TRATAMIENTOS ANTIHUMEDAD DESDE 1954

FÚTBOL COPA DEL REY

Los blancos coquetean con la eliminación en el torneo del KO a causa de una posible alineación indebida de Cheryshev • Este sábado recibirán al Getafe en medio de un ambiente enrarecido

El Madrid se adelanta al Carnaval

FRANCISCO QUIRÓS SORIANO
@franciscoquiros

El año 2015 se está haciendo muy largo para los aficionados madridistas. Apenas diez días después de encajar una dolorosa derrota por 0-4 ante el Barcelona, el conjunto de Chamartín volvió a protagonizar otro episodio negativo en la Copa del Rey. La ida de los dieciseisavos de final se presentaba como una buena oportunidad para que Cádiz se reencontrara con el fútbol de élite, al tiempo que Rafa Benítez daba minutos a algunos de los jugadores menos habituales. Uno de ellos, Denis Cheryshev, acabó siendo el centro de todos los focos y no precisamente por haber sido el autor del primer gol del encuentro.

Con el paso de los minutos, las redes sociales fueron llenándose con comentarios en relación a una sanción que acarrearía el centrocampista ruso de la pasada edición de la Copa, un rumor que llegó a los directivos madridistas que estaban en el Ramón de Carranza. Nada más comenzar la segunda parte, Rafa Benítez optaba por retirar del terreno de juego a Cheryshev, para demostrar "que no se había actuado con mala fe".

SUCESIÓN DE LOS HECHOS

Tras el pitido final, el resultado de 1-3 parecía ser lo de menos, ya que comenzó a jugarse otro parti-

do bien diferente en los despachos. Siguiendo la reglamentación vigente, el Cádiz presentó este jueves la denuncia correspondiente que, en el caso de prosperar, le costaría la eliminación inmediata al Real Madrid, siguiendo el ejemplo de Osasuna, otro equipo que también cometió este error ante el Mirandés. La espera no se demorará mucho, ya que se espera que el Juez Único del Comité de Competición, Francisco Rubio Sánchez, falle sobre esta alineación indebida este viernes "antes de las 14 horas".

Por su parte, el Atlético de Madrid jugará en el campo del Granada CF

Eliminado o no de la Copa, a la plantilla del Real Madrid le tocará volver a vestirse de corto este sábado (16 horas) para pasar otro examen ante sus aficionados. En esta ocasión el rival será el Getafe, otro equipo que también quiere olvidar las penas coperas, algo que pasa por aprovechar la incertidumbre que rodea a los hombres de Rafa Benítez.

Otro de los equipos de la capital, el Atlético de Madrid jugará un poco después (18:15 horas) en el campo de un Granada necesi-



Cheryshev, durante el partido en el Ramón de Carranza

BALONCESTO

El CREF ¡HOLA! recibirá a otro rival directo

F. Q.

Son muchas las competiciones que se toman un respiro este fin de semana aprovechando el puente de la Inmaculada, pero la Liga Femenina de baloncesto sigue adelante con su actividad, celebrando la undécima jornada.

A esta fecha el CREF ¡HOLA! llega con los ánimos renovados, después de lograr una victoria vital el pasado fin de semana en la cancha del Campus Promete. Las jugadoras que dirige Antonio Pernas frenaron su caída en la clasificación con un partido muy serio, imponiéndose en tres de los cuatro parciales. Las locales tuvieron que conformarse con ganar el primer cuarto (20-16), una ventaja que no les sirvió para impedir la derrota final por 64-86. En ese resultado tuvo mucho que decir Sandra Ygueravide. La ex del Hondarribia-Irún anotó nada menos que 36 puntos, para un total de 41 de valoración, unos números que le valieron la distinción de MVP de la jornada.

INTERESES SIMILARES

La cita de este sábado 5 (19:30 horas) en el Canal de Isabel II depara un partido clave ante el Quesos El Pastor de la Polvorosa, un equipo que merodea los puestos de descenso, aunque aspira a dar un salto cualitativo en la clasificación, ya que en el caso de llevarse la victoria de la cancha madrileña, adelantaría al CREF. Por su parte, las locales quieren asentarse en la zona templada.

SE CELEBRARÁ EN VARIAS ESTACIONES MADRILEÑAS

Arranca la I edición de Itra Ski Cup

GENTE

El deporte del esquí de base en la zona centro de España se potencia con la nueva liga Itra Ski Cup. Las cuatro estaciones del entorno madrileño albergarán las pruebas en las que competirán las jóvenes promesas de las diferentes categorías infantiles y juveniles. Las pruebas formarán parte de una liga en la que competirán los deportistas del futuro de las categorías Pre-Alevín, U10 y U12. Las sedes en las que se celebrarán las competiciones serán el Madrid Snowzone, la Pinilla, Valdesquí y

Navacerrada. La primera de las competiciones se celebrará el 19 de diciembre en Madrid Snow Zone, en el centro comercial Xanadú. La siguiente cita será en La Pinilla el 30 de enero, mientras que Valdesquí acogerá el 13 de febrero el Campeonato de Madrid U10 y U12. La última de las competiciones será el 12 de marzo en el Puerto de Navacerrada.

NOVEDADES

Entre las particularidades de este campeonato destacan los Paddock, que se ubicarán en los

pueblos más cercanos y donde habrá juegos, concursos, zona de stands de patrocinadores, sorteos para los asistentes y las entregas de premios con regalos para todos los participantes.

Con este proyecto, que cuenta con el apoyo de la Real Federación Española de Deportes de Invierno y de los Ayuntamientos de Navacerrada, Riaza y Arroyomolinos, se promociona el esquí de base y el deporte en general entre los más pequeños. Más información en la página web Itraski-cup.com.



Momento de la presentación

El acto de presentación se llevó a cabo el pasado 26 de octubre en las instalaciones de Smart Center Itra, donde los responsables de NIMBUS Eventos Deportivos die-

ron una profunda explicación sobre el formato elegido para una competición que pretende convertirse en una referencia para los amantes del esquí.

F. Q. SORIANO

@franciscoquiros

Hemos sacado los abrigos del armario mucho más tarde de lo habitual y, en líneas generales, el uso del paraguas ha sido bastante residual a lo largo del presente otoño. Estos aspectos tan positivos para los más frioleros son acogidos con menor agrado por un sector que se juega mucho en un corto espacio de tiempo del año. Las estaciones de esquí cuentan con un calendario un tanto peculiar, haciendo su particular agosto en meses como enero o marzo (con la llegada de la Semana Santa), unas previsiones que pueden irse al garete en función de los caprichos de la climatología.

Esta recta final de 2015 no está siendo demasiado condescendiente con los deseos de este sector, especialmente en la Comunidad de Madrid, donde aún no hay fecha para el comienzo de la temporada de forma oficial. Así, desde la estación de Navacerrada se asegura que "desde hace un par de semanas tenemos la incertidumbre propia de cara a poner fecha para la ansiada apertura de la estación de esquí. El fin de semana del 21 de noviembre por fin nos nevó, llegando a caer hasta unos 10 centímetros de nieve. Unido esto a que también pudimos producir nieve durante 6 días seguidos, parecía que íbamos a poder abrir nuestras puertas para el Puento de la Constitución. No hemos parado de mirar los termómetros para poder arrancar los cañones, pero el anticiclón nos ha invadido de nuevo, y se resiste a abandonarnos", lamentan.



Cuando el termómetro desafía a las estaciones

Los complejos situados en la **Comunidad de Madrid** esperan a una **bajada de las temperaturas** para poner fecha al arranque de la temporada, en la que **las previsiones son bastante positivas** en lo que al ámbito económico se refiere

Con este escenario, en Navacerrada ya han confirmado que "mientras esperamos la bajada de temperaturas y las precipitaciones en forma de nieve, abriremos el Telesilla de Uso Turístico para este puente de la Constitución, y para los fines de semana del mes de diciembre en horario de 9:30 a 17:30 horas". Esta actividad, sin llegar a saciar a los más forofos del esquí y el snowboard, sí que permite disfrutar de un paisaje inigualable.

MÁS DUDAS

Otro de los puntos de interés está en Valdesquí. Desde esta estación se asegura a GENTE que "las perspectivas para esta tempora-

Navacerrada abrirá el Telesilla de Uso Turístico de cara a este próximo puente

da son buenas, dado que la situación económica lleva tiempo mejorando desde los peores años de la crisis pero, respecto al clima, es por completo una incógnita cómo discurrirá esta campaña". Además, estas mismas fuentes admiten que la principal preocupación de cara a esta temporada no está puesta tanto en las previsiones meteorológicas, sino en otro aspecto relacionado con las infraestructuras: "Tememos que se repitan los atascos en las carreteras que padecieron los conductores hace unos meses, especialmente entre Cotos y Navacerrada, así como para bajar el puerto".

FINANCIACION DE PROCEDIMIENTOS
91.547.25.25-665.50.84.41
CIVIL - PENAL - MERCANTIL

LABORAL - ADMINISTRATIVO
ABOGADOS
www.are2abogados.com
C/Princesa,3 dpdo.1204 cita previa
www.facebook.com/are2abogados

INFORMACIÓN GRATUITA

ACTAYS
ACCIÓN Y CURA PARA TAY-SACHS

SÚMATE. TU AYUDA ES VIDA.
www.actays.org

REFORMAS DANIEL
Reformas integrales - Diseño de cocinas y baños

CUARTO DE BAÑO Picado y alicatado, solado, desescombro, fontanería en cobre y PVC, plaqueta de 1ª calidad 1.420 EUROS	COCINA Picado y alicatado, solado, desescombro, fontanería en cobre y PVC, plaqueta de 1ª calidad 1.910 EUROS	REFORMAMOS TODA SU CASA por 18.900 EUROS Aluminio modelo Europeo, Climallit y persiana térmica, Puerta blindada bicolor, Puertas macizas (modelos modernos a elegir), Tarima AC-5, Pintura (color), Alicatados y solados de cocina y baño, Electricidad (modelo Simón 27), Fontanería en poliuretano, Calefacción completa (caldera y radiadores incluidos), Sanitario y grifería (Roca), Mano de obra incluida. INCLUIDO TODOS LOS MATERIALES 1ª CALIDAD
---	---	---

SOLADOS • ALICATADOS • FONTANERÍA • CALEFACCIÓN • PINTURA • ELECTRICIDAD • ESCAYOLA • MUEBLES DE COCINA

91 236 37 14 - 678 87 37 96 C/ JULIO VERNE, 53 MOSTOLES



CHEMA MARTÍNEZ / GENTE

India Martínez

La cantante **está preparando su nuevo disco**, que verá la luz probablemente en marzo · Ahora es imagen de una reconocida **marca española de calzado** y no descarta **diseñar en el futuro**

“Mi meta es conquistar con la música cada rincón”

MAMEN CRESPO COLLADA
@mamenrespo

A pesar de su juventud, tiene las cosas muy claras. Por ello, aunque está encantada con su colaboración con la marca de calzado Callaghan, de la que es imagen, no duda en afirmar que son colaboraciones puntuales porque quiere seguir formándose en el mundo de la música. Aunque ya ha llegado muy alto, sigue trabajando.

¿Por qué has decidido unirte a esta marca española?

Acepté la propuesta porque participar en la elección de la ropa o del calzado que me pongo es algo a lo que yo ya estoy acostumbrada y que me gusta. No de forma profesional, claro, pero me apetecía probar y aprender de esto.

¿Eres de las mujeres a las que les encantan los zapatos y de las

que tienen el armario repleto pero siguen comprando?

Sí, y a pesar de eso, siempre digo que no tengo zapatos para ponerme, siempre siento que necesito. Me gusta cambiar para cada oca-

“ He dado pequeños pasos en mi carrera pero firmes y así se asimila todo mejor”

sión, y tiro mucho de los más cómodos para diario y para el escenario. A veces me compro zapatos preciosos que solo me pongo una vez porque son incómodísimos. Y lo que me gusta de esta marca es eso, la comodidad. Además, estoy encantada de que me hayan dado la oportunidad de participar en los diseños y en la elección de los tejidos.

Apuestas por los zapatos cómodos, pero si te dan a elegir entre unas bailarinas, unos taconazos, o unas botas, ¿con qué te quedas?

Con el taconazo, pero para un ratito y para ocasiones especiales. Si no, tiro más de botas y de zapatillas de deporte. Incluso, a veces, con una americana me pongo zapatillas de deporte, aunque un poco más elegantes.

A raíz de esta colaboración, ¿te estás planteando pasarte al mundo del diseño?

A mí me ha encantado la experiencia. Mi prioridad es la música y no puedo darle demasiado tiempo a otras cosas, porque necesito prepararme, seguir estudiando, componiendo y haciendo mis tareas. Pero quién sabe si más adelante puedo participar en otra cosa así.

¿Estás contenta con los pasos que has dado en tu carrera?

Estoy contenta, porque aunque son pasos que van despacio, han sido firmes. Así, paso a paso, vas asimilando mucho más las cosas que te van pasando. Voy tan despacito que a veces no me doy cuenta de donde estoy o de lo que he llegado a alcanzar porque ya me he propuesto otras metas. Pero se trata de disfrutar del camino, y es lo que estoy haciendo.

Cuando lo piensas, ¿te da vértigo o sientes responsabilidad?

No es que dé vértigo, pero ese punto de responsabilidad es porque tienes a mucha gente detrás que a veces te ven como ejemplo. Niñas y adolescentes que se fijan en lo que te pones, en lo que dices y hasta se tatúan tus frases. Vértigo ninguno, me da más seguridad. Que me quieran y me cuiden me da más fuerza para seguir haciendo lo que me gusta. Ellos no me imponen nada, me aceptan como soy y son muy fieles. No me piden nada a cambio.

¿Cómo se lleva tener un público tan diverso, que va desde adolescentes a gente mayor?

Me encanta, me gusta que mi público no tenga una edad en concreto, que venga la familia entera al concierto. Eso se está consiguiendo, no tener fronteras ni con la edad ni con la raza ni con nada. **Hace un año que se publicó tu último disco y ya estás preparando el nuevo.**

Estamos en el estudio, trabajando con el mismo equipo, porque me comprenden como nadie. Yo sigo participando en letras, música

ca y arreglos. Y hay novedades que vienen de fuera. Estuve en México componiendo y eso se nota. No puedo decirte mucho más porque todo está en proceso, pero tiene muy buena pinta. Estoy deseando mostrarlo.

¿Os habéis marcado alguna fecha para publicarlo?

En principio está previsto para marzo, pero no es seguro.

¿Estás trabajando en la misma línea que en discos anteriores?

Me gusta seguir mi propia línea, y desde ‘Trece verdades’ he encontrado el camino que quiero seguir. Incorporaré sonidos nuevos que me harán renovarme, pero en esa línea. Aunque siempre hay sorpresas, claro.

¿Cómo se maneja tener en el último álbum a grandes de nuestro país como Enrique Iglesias o David Bisbal?

“Estoy muy agradecida de tener a Bisbal y a Enrique Iglesias como amigos”

Primero estoy muy agradecida de tenerlos como amigos, porque es lo más valioso para mí. Y después, como ejemplo, como maestros. Hay otros veteranos de los que también he aprendido mucho.

Además, con lo joven que eres, tienes ya un Goya en tu casa.

Eso ha sido una sorpresa. Yo ni siquiera era consciente de que haciendo una canción para una película podías conseguir un Goya, y lo hice porque me pareció bonito ponerle música a una historia como es la de ‘El Niño’. Además, de la mano de un equipo enorme. Para mí, eso ya era un premio, pero si encima te llevas el Goya, ya es increíble. He conseguido antes un Goya que un Grammy Latino, a pesar de que estaba más pendiente del segundo.

¿Qué hace India cuando no está trabajando?

Juego al tenis y me gusta mucho salir a correr. Además, también se me puede encontrar en el cine. Por supuesto, disfruto de mi gente y de mi familia, porque después llegan las giras y las promociones y me tiro muchos meses sin verlos. Aprovecho para disfrutar de ellos.

¿Qué proyectos tienes en mente?

Constantemente me voy proponiendo cosas, aunque dedicarme a lo que más me gusta ya es un éxito para mí. Quiero seguir ampliando fronteras, porque creo que la música no tiene. Mi meta es conquistar con ella cada rincón.



Se abre el telón del Gran Teatro Príncipe Pío

Los **7.000 metros cuadrados** de la Estación del Norte se convertirán en el referente mundial del **entretenimiento y la educación**

A. B.
@gentedigital

Próxima estación: el Gran Teatro Príncipe Pío. Los 7.000 metros cuadrados de la Estación del Norte de Madrid, en abandono desde hace 20 años, se convertirán en el referente mundial de la educación, la restauración y el entretenimiento. Gracias a un proyecto de Santiago Segura, Luis Álvarez y José Mota, se restaurarán el edificio principal y las dos torres de La Estación para crear un concepto inspirado en la Escala de Milán, el Royal Albert Hall de Londres, el Metropolitan de Nueva York, el Moulin Rouge de París o la Ópera de Sidney.

PREVISTO PARA 2017

Así, el edificio principal albergará musicales, humor, flamenco y conciertos; la torre levante será la sucursal en Madrid de la Academia de Artistas de FAMA en Nueva York, fomentando el intercambio de alumnos entre ambas ciudades y creando al mismo tiempo una cantera de nuevos talentos; y la torre poniente será una terraza y mirador con un restaurante exclusivo con estrellas Michelin. Ade-

más, La Estación tendrá el primer paseo de las estrellas de España.

Está previsto que el Gran Teatro Príncipe Pío abra sus puertas definitivamente en diciembre de 2017 o a principios de 2018. Pero, para ir abriendo boca, este viernes abre en el aparcamiento de acceso a La Estación, la Spiegeltent, un concepto escénico importado de Holanda que se asemeja a los salones de baile alemanes. Asimismo, en la programa-

La Spiegeltent ya está abierta este viernes en el aparcamiento de acceso

ción para lo que queda de este año y para 2016, se representará 'Clandestino', un cabaret que narra la historia del último establecimiento de este tipo en Madrid, y obras como 'Cañas&Coñas', 'The Lovers', los musicales 'Mi me, conmigo' o 'Caperucita Roja' y la actuación de Daniel Diges, entre otros. El musical de Queen, 'We will rock you', será quien inaugure el teatro oficialmente en 2017.



El espacio tiene disponible su programación para 2015-2016

CANAL DE ISABEL II

Una exposición para redescubrir al mito y a la figura de Cleopatra

GENTE

Más de 400 piezas arqueológicas procedentes de 80 museos y colecciones españolas e internacionales componen la muestra 'Cleopatra y la fascinación de Egipto', que acoge el Canal de Isabel II Gestión y que estará abierta al público hasta el 8 de mayo todos los días en horario de 10 a 21 horas.

La muestra, comisariada por los profesores Giovanni Gentili y Martón Almagro-Gorbea, pretende acercar al visitante al mito de Cleopatra y a la figura y momento que le tocó vivir. Se presenta no a una única Cleopatra, sino a muchas: la mujer, la soberana, la madre, la amante o la estadista. Las piezas arqueológicas cobran vida a través de una instalación que muestra una imagen de Egipto y el Nilo como gran cuna civilizadora.

Entre las piezas estrella que pueden verse, destacan un sarcófago antropomorfo de principios del siglo IV a.c. procedente del Museo de Antropología de la Universidad de Padua; un retrato de Cleopatra de John William Waterhouse, de 1887 de colección privada; o la cabeza retrato de Cleopatra VII, de mitad del siglo I a.c. cedida por el Museo de Louvre. Además, también se expone parte del vestuario utilizado por Elizabeth Taylor en la película Cleopatra de Joseph L. Mankiewicz estrenada en 1963.

EL RESTAURANTE DE LA SEMANA

Platos de cuchara con mucha personalidad

ANA BALLESTEROS

La terraza de Punk Bach (Paseo de la Castellana, 74) se adapta al frío, y su carta, también. Y es que, con la bajada de temperaturas, el local rescata sus ya tradicionales platos de cuchara y propone disfrutarlos en el espacio exterior del restaurante, en pleno boulevard de Castellana, que le planta cara al frío gracias a su suelo climatizado.

CUATRO RECETAS

Pero ojo, que los platos de invierno no son los de siempre. Esta vez



La terraza de Punk Bach

en Punk Bach las opciones se presentan en cuatro recetas servidas en cazuelitas perfectas para compartir. Verdinas con almejas y cigalas, lentejas estofadas con chorizo picante de León, alubias negras de Tolosa sacramentadas, menestra de verduras albaradas a lo tradicional o los callos, son los platos que han creado en la cocina de Iñaki Rodaballo.

A esto se suman el tataki de solomillo de ternera, el bacalao a la Vizcaína o su personal torrija Punk Bach, todos clásicos de la 'brasserie' más canalla.



ENTRE LOS TRUCOS que hacen que merezca la pena probar estos platos de cuchara con un toque 'punk', están la tacita de café que el chef Iñaki Rodaballo añade a las lentejas estofadas, o añadir agua a las alubias negras de Tolosa durante la cocción como si se tratara de un risotto.

La capital da el pistoletazo de salida a las fiestas navideñas

Mercadillos, rutas por los nacimientos, **espectáculos infantiles** como el de Peppa Pig o **Disney Live!**, y el **autobús**, que recorre el alumbrado de Navidad, son algunas de las **propuestas de ocio** durante estos días

POR **Cristina Rodrigo** (@crisrodrigo83)

BELENES

Más de **30 nacimientos** para el **disfrute** de los madrileños

El Ayuntamiento organiza un **itinerario** por las **iglesias** más emblemáticas

Se acerca una de las épocas más entrañables y ociosas del año: la Navidad. Todas las ciudades del mundo se llenan de numerosas propuestas para el disfrute de toda la familia. Pero si tuviéramos que destacar una que caracteriza a estos días, ésta serían los belenes. En Madrid, el Ayuntamiento ha organizado un itinerario para que los vecinos de cualquier parte de la región puedan recorrer los principales nacimientos.

DESTACADOS

Los belenes originales de CentroCentro Cibeles, de Casa de la Villa, del Museo de Historia de Madrid o del Museo de San Isidro son los principales atractivos estos días. Pero hay más de 30 propuestas de nacimientos diferentes en la capital para los más devotos y los que no lo son tanto. Entre ellos, GENTE destaca los que se exhiben en el Centro Cultural Príncipe de Asturias, la Real Basílica Menor de Francisco El Grande o las iglesias del Espíritu Santo, Nuestro Padre Jesús de Medinaceli o San Vicente de Paúl.



CENTROCENTRO CIBELES

El artesano José Mayo expone 40 piezas

Belén popular compuesto por cerca de 40 piezas provenientes de los talleres del artesano José Luis Mayo. Algunas de las escenas que muestra son el misterio o la adoración de los pastores, en una superficie de ocho metros cuadrados.

Plaza de Cibeles, 1. De martes a domingo de 10 a 20 horas. Cerrado los lunes.

CASA DE LA VILLA

Los acontecimientos de la Nochebuena

Estas figuras del belén traen, en obras únicas, los acontecimientos que rodearon aquella primera Nochebuena: la Anunciación a la Virgen, la Natividad, la caravana de los Reyes Magos, el Rey Herodes o la Huída de Egipto.

Plaza de la Villa, 5. Hasta el 10 de enero. De lunes a domingo de 11 a 20 horas.

MUSEO DE SAN ISIDRO

Llega la fiesta de los Reyes Magos

Este Museo de los Orígenes muestra un belén del siglo XIX, obra del escultor Doménec Talarn i Ribot. En él, la ensoñación y el virtuosismo de su modelado acercan al público al inicio de una romántica tradición: la fiesta de los Reyes Magos.

Plaza de San Andrés, 2. De martes a domingo de 10 a 20 horas.

MUSEO DE HISTORIA DE MADRID

Belén napolitano con figuras del siglo XVIII

Estas navidades se expone el belén napolitano del siglo XVIII, uno de los más valiosos conjuntos escultóricos de sus colecciones, que está compuesto por más de 50 figuras articuladas. Ejemplifica el espíritu artesano de la cultura barroca.

Calle Fuencarral, 78. De martes a domingo de 10 a 20 horas.

RECORRE EL ALUMBRADO NAVIDEÑO

El bus de la Navidad de la EMT se pone en marcha

Un año más, el Bus de la Navidad de la EMT se pone en marcha por las calles del centro de Madrid. El popular autobús ofrece a niños y mayores un recorrido por las vías más emblemáticas de la capital, decoradas con las típicas luces navideñas. El ya tradicional itinerario funcionará hasta el día 6 de

enero de 2016. El autobús, de dos pisos, estará disponible todos los días de este periodo, excepto el 24 y el 31 de diciembre, y el 5 de enero. En esta edición, el horario de servicio del será todos los días de 18 a 23 horas.

El precio general del billete es de 2 euros, aunque, como en años

anteriores, los menores de hasta 7 años pueden viajar gratis. El itinerario de este navideño autobús comienza en la plaza de Colón para luego seguir por calle Serrano, Puerta de Alcalá, Alcalá o Cibeles, entre otras calles. El tiempo estimado de todo el recorrido oscila entre los 40 y 50 minutos.



INFANTIL



NAVIDADES: Ofrece una selección de los mejores números de acrobacia, vuelos, malabares y 'clown' a través de un abuelo y su nieta.

Circo Price. Hasta el 10 de enero



CANTAJUEGO DIEZ!: Es un proyecto pedagógico-musical con canciones, juegos y actividades para niños menores de seis años.

Palacio de Congresos. 12 y 13 de diciembre



PEPPA PIG: La conocida cerdita buscará un tesoro y habrá canciones y una historia dirigida también a los más pequeños de la casa.

Palacio de Congresos. Del 25 al 27 diciembre

Regresa la magia con 'Disney Live!'

Mickey y Minnie Mouse, junto a sus amigos, ofrecen un **concierto** con los 'hits' **musicales** de las películas de 'La Sirenita' o 'Toy Story'

Los espectáculos infantiles son un clásico de las navidades para el público familiar. Uno de los 'shows' con más adeptos estos días es 'Disney Live! Mickey's Music Festival'. A través de distintos estilos musicales (hip hop, pop, 'swing', rock y country) las familias podrán disfrutar y cantar versiones de los temas más conocidos de 'La Sirenita', 'Aladdín' y 'Toy Story'. Junto con Mickey y Minnie Mouse, El Pato Donald, Goofy, y otras 25 estrellas más de Disney, los espectadores podrán vibrar recordando las mejores historias de todos los tiempos.

ESPECTÁCULO

El viaje musical empieza de la mano de Mickey Mouse transpor-



tados a un nuevo mundo de movimientos de acrobacias vertiginosas, alfombras voladoras y transformaciones mágicas. Bajo el agua, el público se encontrará con Ariel, Sebastián y sus amigos acuáticos para bailar a ritmo de 'reggae', y moverá el esqueleto mientras Woody, Buzz y Jessi les enseñan el estilo rodeo. Todos podrán convertirse en uno más de la pandilla mientras caen globos gigantes del techo y los personajes de Disney bailan.

PALACIO MUNICIPAL DE CONGRESOS: Durante los días del espectáculo habrá entre dos y tres funciones con diferentes horarios.

Del 5 al 8 de diciembre

JUVENALIA

Magia, robótica y videojuegos en Ifema

Teatro, videojuegos, robótica, juegos tradicionales, área creativa, plaza culinaria, deportes, magia o música son algunas de las actividades que albergará este año Juvenalia. El Salón de Ocio y Juvenil se celebrará del 4 al 8 de diciembre en Ifema.



MERCADILLOS

Un total de 140 casetas se asentarán en la Plaza Mayor

Un total de 140 casetas con objetos de Navidad, decoración para árboles y figuras artesanales se asentarán este año sobre la madrileña plaza Mayor, conformando un de los mercadillos más visitados por las familias durante estas fechas. Pero no será el único. En otro lugar emblemático de Madrid, la plaza de España, también se levantará otra de las ferias más importantes a nivel nacional, que se ha convertido en los últimos en un referente de artículos y regalos hechos a mano propios de la Navidad.

También los madrileños y los turistas podrán visitar el Mercado Solidario de Navidad de Moncloa, otra de las propuestas de compra y venta que ofrece estos días la capital con un total de 25 puestos.

Por último, para los amantes de las bromas, la Plaza de las Provincias se convierte en un lugar ideal para adquirir todo tipo de artículos de diversión. Aquí los asistentes podrán encontrar petardos para cigarrillos, bombas fétidas, polvos para estornudar, tinta falsa o pelucas, entre otros.



PLAZA MAYOR: Este mercadillo se podrá visitar todos los días desde las 11 hasta las 21 horas. El 24 y el 31 de diciembre el horario de cierre será a las 15 horas, mientras que el 25 de diciembre y el 1 de enero estará cerrado.

Del 12 de diciembre al 5 de enero, ambos días incluidos

GIRÓDROMO



Música en el Giródromo del Paseo del Prado

El paseo del Prado, desde la glorieta de Carlos V hasta Cibeles, verá ampliado su horario (de 10 a 20 horas) durante las navidades para acoger diez horas de música de todos los géneros con cinco pinchados diferentes. Será el 27 de diciembre y el 3 de enero.

OBRAS DE TEATRO



EL EUNUCO: Esta versión divertida y trepidante muestra a nueve personajes enloquecidos por el amor, el dinero, la pasión y el orgullo.

Teatro La Latina



ENFRENTADOS: Arturo Fernández presenta esta desternillante comedia que ya ha triunfado los escenarios de Broadway.

Teatro Amaya



EL OTRO LADO DE LA CAMA: Esta comedia musical es un lío de camas donde dos parejas se verán envueltas en una historia de sexo.

Teatro Quevedo



LOSERS: Manuel y Sandra rondan los 40 y no tienen nada de lo que la sociedad supone que deberían de tener a esta edad.

Teatro Bellas Artes

CINE



SINSAJO (PARTE 2)

Katniss Everdeen planta cara al presidente Snow

Katniss, acompañada por un grupo de sus mejores amigos, emprende una misión con la unidad del Distrito 13, en la que arriesgan sus vidas para liberar a los ciudadanos de Panem e intentan asesinar a Snow.



EL VIAJE DE ARLO

La amistad entre un Apatosaurus y un niño

La película cuenta la historia de Arlo, un vivo Apatosaurus con un gran corazón, que emprende un extraordinario viaje encontrándose con un acompañante inusual, un niño. En ella canta Manuel Carrasco.



INVISIBLES

Richard Gere se mete en el papel de un 'sin techo'

Richard Gere interpreta a un hombre en plena decadencia personal que se ve obligado a acudir a un refugio para los 'sin techo' en Nueva York. Allí, se enfrentará a su nueva situación con la ayuda de Dixon, un veterano que le ayuda.

CONCIERTOS



RAPHAEL

Llega la primera gira sinfónica del artista

El carismático cantante estrena a sus 72 años la que será su primera gira sinfónica en una carrera de más de medio siglo sobre los escenarios.

Barclaycard Center. 16 de diciembre



LOS PANCHOS

El regreso de los boleros 20 años después

Rafael Basurto Lara y Gabriel Gabi Vargas vuelven a reunirse veinte años después. Ambos pretenden así seguir emocionando con sus boleros.

Teatro Nuevo Apolo. 9 de diciembre



ANTONIO OROZCO

'Tour Destino 2015' aterriza en Madrid

El artista llega a la capital española con su 'Tour Destino 2015', donde Antonio Orozco dará cabida a nuevos temas, que estarán encabezados por el primer sencillo de su último disco 'Hoy Será'. Además, el cantante repasará todos los éxitos de su carrera musical como 'Estoy hecho de pedacitos de ti', 'Temblando' o 'Devuélveme la vida', entre otros.

Barclaycard Center. 23 de diciembre



EDURNE

La cantante muestra su lado más solidario

La artista eurovisiva muestra su faceta más solidaria en un concierto a beneficio de la campaña 'Un juguete, una ilusión'.

Teatro Monumental. 19 de diciembre



MALDITA NEREA

La banda presenta su trabajo 'Mira dentro'

El grupo presenta al público madrileño su último trabajo musical 'Mira dentro', con el que se encuentra de gira por todo el país.

Barclaycard Center. 20 de diciembre

EXPOSICIONES



CLEOPATRA: Dedicada a la figura de la última reina de Egipto. En ella se podrán admirar más de 400 piezas de 80 museos.

Centro Arte Canal. Hasta el 8 de mayo



VISTIENDO EL TIEMPO: Recorrido por los últimos 160 años de la historia de la moda y de los relojes a través de las colecciones de la casa Tissot.

Museo del Traje. Hasta el 24 de enero



PICASSO Y EL CUBISMO: Compuesta por 12 obras de artistas cubistas entre los que destacan Picasso, Braque, Juan Gris y Léger.

Museo Thyssen. Hasta el 13 de diciembre



Solucionese DEFINITIVAMENTE la humedad de su vivienda



Garantía
hasta
30 años

En ACUASEC tenemos la solución

Pida su diagnóstico
COMPLETO Y GRATUITO

900 809 939



Tratamientos DEFINITIVOS contra la humedad

www.acuasec.com

+ INFO



EL TIEMPO
COMUNIDAD DE MADRID



VIERNES
4 DE DICIEMBRE

Máx: 15°
Mín: 5°

SÁBADO
5 DE DICIEMBRE

Máx: 16°
Mín: 6°

DOMINGO
6 DE DICIEMBRE

Máx: 16°
Mín: 5°

LUNES
7 DE DICIEMBRE

Máx: 14°
Mín: 5°

MARTES
8 DE DICIEMBRE

Máx: 14°
Mín: 5°

MIÉRCOLES
9 DE DICIEMBRE

Máx: 16°
Mín: 4°

JUEVES
10 DE DICIEMBRE

Máx: 15°
Mín: 3°

LA RECETA DE LA SEMANA:

Verduras de temporada a la parrilla

por **El Cielo de Urrechu**

Esta semana GENTE te propone la elaboración de una receta muy sencilla de elaborar: Verduras de temporada a la parrilla con picada de tomate Raff. Para ello, lo primero que hay que hacer es la picada, así que cortaremos y despepitaremos el tomate en un primer paso. Lo partimos en cuadritos, sazonomos con sal y aceite y reservamos. A continuación, marcamos todas las verduras a la parrilla y añadimos sal. Después, las colocamos armoniosamente en un plato y salseamos con la picada de tomate que hicimos al principio de todo. Podemos hacerlo con casi todas las verduras o con aquellas que más nos gusten. El plato ya está listo para degustar.



INGREDIENTES

- Calabacín en rodajas
- Berenjena en rodajas
- Cebolla roja en rodajas
- Tomate en rodajas
- Espárragos verdes
- Tirabeques
- Tomate Raff

El Cielo de Urrechu, avenida de Europa, 26 B. Pozuelo de Alarcón, Madrid. Teléfono: : 91 709 32 85

SUDOKUS:

	7		1		3	4		
	9							
5	6			2	3		7	
	3					1		4
		6	7		4			
	4	8		6	1			
3				7				6
4	2			8	7	9		
6					4		8	

3	1		7	2					
7	8			6	9	1			
	6					3			
					5		1		
9			2	1				8	
				2	3				
		3					7	5	4
5					8				

Instrucciones

CÓMO JUGAR AL SUDOKU

Complete el tablero de 81 casillas (dispuestas en 9 filas y columnas). Deberá rellenar las celdas vacías con los números que van del 1 al 9, de modo que no se repita ninguna cifra en cada fila ni en cada columna o cuadrado.

SOLUCIONES:

HORÓSCOPO:

LA PREDICCIÓN DE LA SEMANA

ESPCIO PATROCINADO POR: **625 666 045**
www.astral.com.es **Victoria Vélez** Bióloga - Naturópata (Col. 4331)

Aries
21 MARZO - 20 ABRIL
Acción: Importancia de administrar tus bienes. Amor: Tienes las emociones a flor de piel. Suerte: Te acompaña la fortuna en tus inversiones. Salud: Purifica el sistema circulatorio.

Tauro
21 ABRIL - 21 MAYO
Acción: Cuentas solamente con tu modo de actuar. Amor: Suaviza tu vocabulario e intenta ponerte en su lugar. Suerte: En temas de pareja. Salud: Buena época. Aprovecha.

Géminis
22 MAYO - 21 JUNIO
Acción: Guíate por tu intuición, es tu mejor aliada. Amor: Todo a tu favor. Suerte: Disfrutará del día a día. Salud: Aconsejable poner atención a pequeñas distracciones.

Cáncer
22 JUNIO - 22 JULIO
Acción: Pon en marcha ese proyecto planeado hace tiempo. Amor: Muchas emociones a flor de piel. Suerte: Las distracciones serán muy bien recibidas. Salud: Respira aire puro.

Leo
23 JULIO - 22 AGOSTO
Acción: La máxima en tu profesión. Amor: vitar mucho diálogo. Suerte: Disfruta de los ratos de tranquilidad hogareños. Salud: Las corrientes de aire no te benefician.

Virgo
23 AGOSTO - 22 SEPT
Acción: Empieza ese curso que siempre soñaste. Amor: A veces notas que te desanimas. Suerte: Conexiones y disfrute con amigos. Salud: Atención a posibles golpes en la cabeza.

Libra
23 SEPT - 22 OCTUBRE
Acción: Organiza los bienes patrimoniales para el futuro. Amor: Evita las discusiones por todo. Suerte: En la esfera económica. Salud: Cuida las articulaciones y músculos.

Escorpio
23 OCT - 22 NOV
Acción: Principalmente en tus sociedades y con la pareja. Amor: La responsabilidad y la constancia te ayudarán. Suerte: Personalidad a tope. Salud: Necesitas periodos de relax.

Sagitario
23 NOV - 21 DIC
Acción: Organiza con tranquilidad el día a día. Amor: Tal vez sea mejor evitar discusiones. Suerte: Tus sueños te guiarán en tus acciones. Salud: Notas un estado de mejoría inexplicable.

Capricornio
22 DIC - 20 ENERO
Acción: Es tiempo de divertirse a lo grande. Amor: necesitas un enamoramiento real. Suerte: Guíate por corazonadas. Salud: El ejercicio oxigena la sangre y purifica el organismo.

Acuario
21 ENERO - 19 FEB
Acción: Organiza temas familiares y del hogar. Amor: Pon en primer lugar a tu pareja. Suerte: Principalmente en la profesión. Salud: Vigila las afecciones de brazos y manos.

Piscis
20 FEB - 20 MAR
Acción: Dedícate a salir con amigos y a disfrutar. Amor: Sé prudente en tus encuentros y conversaciones. Suerte: Aprende lo que te gusta. Salud: Notarás altibajos emocionales.



Gente

- 1. Inmobiliaria
- 2. Empleo
- 3. Enseñanza
- 4. Casa y Hogar
- 5. Animales
- 6. Deportes
- 7. Salud
- 8. Ocio
- 9. Música
- 10. Informática
- 11. Motor
- 12. Servicios
- 13. Finanzas
- 14. Varios
- 15. Relaciones
- 16. Masajes
- 17. Líneas 803
- 18. Esoterismo

91 548 02 63 - 91 541 20 78

También puede poner su anuncio personalmente en: calle Gran Vía 57. 9ºA. 28013 Madrid. (Metro Plaza España) en horario de 9:00 a 17:00 h. (Lunes a Jueves). Viernes de 9:00 a 14:00 h. La recogida de anuncios para la edición de la semana será hasta las 14:00 h. del martes, o remitiendo un email a la siguiente dirección: gente.clasificados@gmail.com.

Gente en Madrid no se responsabiliza de la procedencia ni de la veracidad de los anuncios breves, y se reserva el derecho de modificar el emplazamiento de los anuncios breves, así como la publicación o no en caso de no cumplir las condiciones.

Anuncios clasificados

Ávila: 807 505 783*
Barcelona: 91 541 20 78
Burgos: 807 505 132*

León: 807 517 310*
Logroño: 807 505 794*
Palencia: 807 505 781*

Santander: 807 505 779*
Segovia: 807 505 789*
Valladolid: 807 517 023*

*El coste de la llamada a los 807 es de 1.21 €/min. desde la red fija, y de 1.57 €/min. desde la red móvil. IVA incluido.

Descargue esta edición, y todas las nacionales en PDF: www.gentedigital.es/edicion-impresa/



EL EXPERTO PUEDE AYUDARTE

DOMINGO 18 HORAS

ESTE DOMINGO VEN Y RECIBE LA CRUZ DE LA BUENA SUERTE

MAL DE AMORES | ENVIDIA | MAL DE OJO | MALA SUERTE
IMPOTENCIA SEXUAL | VUDU | DEPRESIÓN | TRASTORNOS
ADICCIONES | CELOS | ENFERMEDADES SIN DIAGNÓSTICO

RESULTADOS 100% GARANTIZADOS · CONSULTA GRATIS

DE LUNES A DOMINGO A LAS 00H (HISPANODAMÉRICA TV)
DE LUNES A DOMINGO A LAS 00H (RADIO CORAZÓN TROPICAL-102.1FM)

PSO. SANTA Mª DE LA CABEZA, 12 - ATOCHA 91 539 26 18 626 59 41 42 /elmayordesafoesp

1. INMOBILIARIA

1.1. VENTA PISOS

OFERTA

LA Manga. Vendo apartamento. Frente Mar Menor. 2 dormitorios. 637245335. Fotos: www.mangavenezola.com

1.2. ALQUILER PISOS

OFERTA

ESTUDIO amueblado 320€. 653919652.

PISO 2 dormitorios. 420€. 653919653.

PISO 3 dormitorios. 450€. 653919652.

2. EMPLEO

OFERTA

AUXILIAR-VIGILANTES (AMBOS SEXOS) CON SIN TITULO PRECISAMOS EMPRESA SEGURIDAD. CUALQUIER NACIONALIDAD. OFRECEMOS FORMACIÓN TITULO VIGILANTE- GRADUADO ESO. 914291416.

SE BUSCAN VENDEDORES DEL EUROBOLETO PARA MADRID Y PROVINCIA. INTERESADOS LLAMAR AL 915423371.

DEMANDA

BUSCO trabajo como interna. 699123132.

3. ENSEÑANZA

3.1. FORMACIÓN

OFERTA

GRADUADO ESO, UN SOLO CURSO. TITULO OFICIAL. PRESENCIAL/DESDE CASA. SIN EXÁMENES FINALES. ABIERTO PLAZO MATRICULA. 913690029. 914291400.

3.2. IDIOMAS

OFERTA

INGLÉS. Leganés. Económico. 671438043.

3.3. MÚSICA

OFERTA

INICIACIÓN al Piano. 915197849.

8. OCIO

8.1. JUGUETES

DEMANDA

COMPRO JUGUETES ANTIGUOS, ÁLBUMES, MÁDELMAN, SCALEXTRIC, TRENES, PLAYMOBIL. 653017026.

COMPRO juguetes scalextric mádelman nancy playmobil trenes. 609148383.

9. MÚSICA

9.1. DISCOS

DEMANDA

COMPRO discos. 693615539.

10. INFORMÁTICA

10.1. REPARACIONES

OFERTA

INFORMÁTICO a Domicilio. 671277949.

12. SERVICIOS

12.1. REFORMAS

OFERTA

MÓSTOLES Fontanero, calefactor. ¡Económico! 605370145.

14. VARIOS

14.1. ROPA

OFERTA

VENDO chaquetón cuero, pantalón. Nuevos. Precio a convenir. Tardes. 911897421.

14.2. MISCELÁNEA

OFERTA

PARTICULAR Burgos, vende muebles/objetos antiguos, enciclopedias, Cds, equipo música Pioneer, discos. Objetos curiosos. Mucho más. 639664600. nachomartinalonso@gmail.com

15. RELACIONES

15.2. ÉL BUSCA ELLA

OFERTA

CABALLERO discreto, cariñoso, desearía relaciones esporádicas con señoras. 602465319.

CHICO cariñoso para relaciones esporádicas. Mujeres. 650231860.

CONOCERÍA MUJERES PARA RELACIÓN ESPORÁDICA. 619460657.

EMPRESARIO busca mujer, amistad, matrimonio hasta 45 años. 677026947.

GERMÁN, soltero 66 años, busca mujer 50 / 60. Relación estable. 639948920.

HOMBRE 42 años, busca mujer: 33 / 45 años. Relación estable. Tengo whatsapp. 637788021.

MÚSICO busca joven atractiva para relación seria. 618853567.

16. MASAJES

OFERTA

¡¡CARLA!! MASAJISTA PROFESIONAL. HOTELES / DOMICILIOS. 70€. TAXI INCLUIDO. VISA. 600095042. 913666960.

¡¡NATI!! DOMICILIOS. ZONA SUR. 50€. 656950668. WHATSAPP.

30. MEDIA HORA. MÓSTOLES. 611327121.

ALCORCÓN. Quiromasajista. 649209278.

ALINA. MASAJISTA. RELAJACIÓN TOTAL. VOY DONDE ESTÉS (HOTELES / DOMICILIOS / OFICINAS). 70€ TAXI INCLUIDO. VISA. 610093249.

ANA madurita. Coslada. 642657212.

ANA. 19 años. Relajantes. 620326543.

ANDREA. Jovencita. 608051650.

ARGENTINA. Madurita. Vista Alegre. 660968628.

ASIÁTICAS Leganés. 665110395.

ASIÁTICAS. Móstoles. Masajistas. 605099688.

ATOCHA. Masajes 20. 648740917.

CAMILA. Vallecas. 602819197.

CANARIA. Sensual. Carabanchel. 690877137.

CASADA. Alcorcón. 631166550.

DELICIOSOS MASAJES RELAJANTES. GOYA. 914023144. 686425490.

ELENA. DISCRETA. MÓSTOLES. 603246661.

ESPAÑOLA (sola). Supermasajes. Avenida América. 608819850.

FUENLABRADA. Española. 648607072.

FUENLABRADA. Gissel. Masajista. 603116970.

GABRIELA. 19 AÑOS. MEJICANA. MASAJES DOMICILIO. MADRID/ ALREDEDORES. ECONÓMICOS. 24 HORAS. 618200378.

GETAFE. ASIÁTICAS. 688050173.

GETAFE. Masajistas. 914240449.

GOYA. Masaje particular. 619839215.

GUADALAJARA. Orientales. 676366287.

JOVENECITAS. Alcorcón. 638393911.

LEGANÉS. Casada. 603160692.

MARTA/ Andrea. Masajistas sensuales. Hoteles/ domicilios. 24h. 631536129.

MASAJISTAS. Jovencitas. 608051650.

MASAJISTAS. Sensuales. 602642901.

MORENA. Móstoles. 674268882.

ORIENTALES 7 chicas. Avda. Albufera. 28028. Madrid. Metro Portazgo. 603253020. 603252202.

PINTO. Masajes. 630382625.

PLAZA CASTILLA. MASAJES RELAJANTES. 917339074.

QUIROMASAJISTA. Español. Domicilios. 607518360.

ROCÍO. Vista Alegre. 690877137.

RUSA. Retiro. 602649135.

TETUÁN. Relajantes. 911525859.

DEMANDA

PINTO. Necesito señorita. 630382625.

18. ESOTERISMO

18.1. VIDENCIA

OFERTA

VIDENTE desde niña. Hace magia blanca, quito magia negra, sanación, abre caminos, amarres. 660344303.



ANUNCIOS CLASIFICADOS



Pisos, empleo, animales, muebles, reformas, coches...

Maestra Chamana Chalana La Bruja del amor

¿CANSADO DE SUFRIR POR AMOR NO CORRESPONDIDO? AMARRES RECUPERE LA FELICIDAD

En sólo 72 horas recupero a tu ser amado. Pensará en ti día y noche. El o ella regresará en busca de pasión. Experta en uniones de pareja. Puedo hacer posible lo imposible.

AMOR - DINERO TRABAJO SALUD ESTUDIOS - NEGOCIOS 100% EFECTIVO

674 484 207

REENCARNADA SACERDOTIZA HECHICERA DEL AMOR

Samanta

MAESTRA DE AMARRES MILAGROSOS HACE POSIBLE LO IMPOSIBLE

Si tu pareja no te quiere, te desprecia o te ha abandonado no dejes que tu relación sentimental se destruya. El Vudú Blanco puede dominar el amor más difícil, sin tener ningún efecto negativo, recuperando el deseo y la pasión.

FONO CONSULTA GRATIS 24 H.

677 131 129

SÓLO ACEPTO EL PAGO SI ESTÁS CONFORME CON MI TRABAJO

Samanta pacta con poderosos espíritus. Soluciones personalizadas para cada caso.

Si eres practicante de magia, tarotista, vidente... y has hecho un ritual que te ha salido mal, contactame, rectifico trabajos mal hechos por otros.

Gente digital

- Toda la información de tu ciudad
- Actualizada diariamente
- A tan sólo un click

www.gentedigital.es



DANIEL ARVERAS ALONSO PERIODISTA / ESCRITOR

“La colonización de América es la gran desconocida”

SOFÍA CARMONA
@SophieCarmo

Hay momentos en la vida que lo cambian todo. En uno de esos periodos se gestó el boceto de la primera novela del periodista madrileño Daniel Arveras, ‘Los cráneos de los conquistadores’, publicada por Editorial Tandaia. En el año 2001, Arveras viajó a Chile por trabajo. Una vez allí, su futuro personal y profesional tomarían un rumbo inesperado. En su periplo por aquella región, además de vivir una importante historia de amor, el periodista conoció, “gracias a unos chilenos muy interesantes”, la historia del país, si bien él se interesó por la llegada de los españoles. “A partir de ahí empecé a descubrir personajes, hechos, batallas e historias de amor”, describe, y añade: “Después de leer más libros e investigar, pensé que la conquista de Chile en el siglo XVI merecía un libro. Y decidí contarlo, pero dándole el protagonismo que nunca tuvo, a la esposa de Pedro de Valdivia Marina Ortiz de Gaete”.

ABANDONADA POR CHILE

En ‘Los cráneos de los conquistadores’, Arveras narra, por tanto, el desamparo de Marina Ortiz de

“Pensé que la conquista de Chile en el siglo XVI merecía un libro”

Gaete, esposa del conquistador extremeño a la que este prometió buscar cuando se hubiese asentado y de la que pronto se olvidaría al caer rendido en los brazos de otra extremeña, Inés Suárez, toda una leyenda en Chile. “He querido hablar de los años que esta mujer pasó en Chile pero es muy poco lo que se sabe o yo he encontrado. Es ahí donde yo invento un poco sus aventuras de pasión y amor e imagino lo que pudo vivir allá”, aclara. Es un libro “ágil y fácil de leer”, en el que Marina “será un ejemplo de tenacidad y valentía en una tierra lejana y extraña pero a la vez tan bella y llena de vida”, explica el periodista sobre su primer gran relato.

Arveras, que fue director de Comunicación del Ayuntamiento de Tres Cantos (Madrid) durante

seis años, reconoce que siempre se ha interesado por la conquista y colonización de América. “Es la gran desconocida. En España tenemos bastante pudor a la hora

de hablar de ella”, relata, aunque en América del Sur es un período muy estudiado. “Es cierto que fuimos bastante bárbaros, pero era inevitable, ya que fue un choque

de civilizaciones tremendo”, señala y puntualiza: “Más allá de eso, hay muchas historias dignas de ser recordadas... Es necesario contar cómo fueron”.



2.500 m² de instalaciones CERCA DE SU CASA

GRUPASA

MANTENIMIENTO RAPIDO DEL AUTOMOVIL

Plaza Conde de Casal, 8 - Telf.: 91 552 57 90

Avda. de los Toreros, 24 - Telf.: 91 356 88 06

NUESTROS SERVICIOS:

- Carga y revisión de Aire Acondicionado
- Lavado automático
- Limpieza por vapor de bajos y motores
- Cambio de aceite y filtros
- Tubos de escape
- Amortiguadores
- Neumáticos y alineación
- Pre-ITV
- Mecánica en General
- Trabajamos con empresas de renting

CAMBIANDO ACEITE + FILTRO ¡LAVADO GRATIS!

NUEVO TUNEL DE LAVADO

Hemos incorporado la tecnología *WhasTec*, líder mundial en lavado automático de vehículos, que utiliza las fibras *SofTecs2* que son el material más moderno, delicado y suave, con resultados excelentes. Además, en una de las fases del lavado, aplicamos una capa de *ShineTecs*, que facilita la limpieza del vehículo y elimina la suciedad, reforzando la capa metalizada con un acabado reluciente.

GRUPASA
MANTENIMIENTO RAPIDO DEL AUTOMOVIL
TUNEL DE LAVADO
Servicio Rapido 3.600

WhasTec

Carga de Aire Acondicionado

www.grupasa.es

LIMPIAMOS MOTOS AL VAPOR

