

# Gente

AÑO 10, NÚMERO 380  
11 - 18 SEPTIEMBRE 2015

madrid

NORTE: Fuencarral · Hortaleza · Chamartín · Tetuán · Barajas

## El Paseo del Prado se blindará contra los humos

El Ayuntamiento anuncia que este espacio se cerrará al tráfico en las mañanas de los domingos • La medida entrará en vigor el día 27 PÁG. 8

CASA DE EMPEÑOS · COMPRO ORO · PRÉSTAMOS PERSONALES

**SUPER EFECTIVO**

SOLICITA **TU** PRÉSTAMO PERSONAL **HASTA 600€**

C/ Hernani, 45 **91 534 11 27**

C/ Francos Rodríguez, 13 **91 311 88 32**

**LIBROS**

**Compra-Venta**

Compramos libros y bibliotecas

[www.LibrosAlcana.com](http://www.LibrosAlcana.com)

**91.220.42.63**



## Barajas y Valdebebas se dejan llevar por el ambiente festivo

Los vecinos de estos dos barrios de la zona Norte se preparan para un fin de semana cargado de citas. Barajas rinde tributo a Nuestra Señora de la Soledad en unas fiestas que aúnan los correspondientes actos religiosos con varios conciertos. Así, la banda canaria Efecto Pasillo, el

murciano Salva Vega y el mítico grupo Celtas Cortos desfilarán por el escenario del Recinto Ferial. Por su parte, Valdebebas celebra la primera edición de unos festejos que pueden servir para que los vecinos de este nuevo barrio se conozcan entre sí. PÁGS. 11 Y 13

LOCAL PÁG. 9

## Fundación Melior tiende la mano a los menores necesitados

La campaña 'No sin mis libros de texto' dotará a las familias de Tetuán con menos recursos de material para el curso escolar.



iGente TIEMPO LIBRE Págs. 16-22

**J. Manuel Sánchez:**  
**"Hay que tener los pies en la tierra. La fama es efímera"**

**Diseños de pasarela para una mujer femenina y cosmopolita**

gentedigital.es

DEPORTES // PÁG. 14

## La seguridad en los rallies, a debate

Pilotos y organizadores piden una mayor concienciación por parte de los aficionados



A la izquierda, el Apeadero de la Tenería en Pinto, a medio construir; a la derecha, el Aeropuerto Adolfo Suárez Madrid-Barajas GENTE

## La Tenería de Pinto y la estación de Soto del Real, previstas en los PGE

54 millones de euros del Estado se destinarán a actuaciones en la Comunidad en 2016

**ANA BALLESTEROS**  
@gentedigital

Pendientes de ser aprobados la última semana de octubre, previsiblemente el jueves 22, el proyecto de Presupuestos Generales del Estado (PGE) de 2016 recoge varias partidas que irán a parar directamente a la Comunidad de Madrid.

En líneas generales, las medidas que recogen los mismos están enfocadas a impulsar la recu-

peración económica, a la creación de empleo, a mejorar la competitividad, a aumentar la inversión productiva con retorno económico y social y a apostar por la eficiencia y la sostenibilidad de las inversiones en las infraestructu-

**Se mejorarán estaciones como las de Pozuelo, Recoletos o Getafe Industrial**

ras públicas. De hecho, las principales actuaciones se realizarán dentro del Grupo Fomento y, en concreto, se ha propuesto una partida de 54 millones de euros para los trabajos de Cercanías y proximidad en el núcleo de Madrid.

### NUEVAS ESTACIONES

En dicha cantidad se incluye la mejora de la dotación y de la accesibilidad de estaciones como Recoletos, San José de Valderas,

Santa Eugenia, Getafe Industrial, Pinto, Pozuelo, Cuatro Vientos, Colmenar Viejo, Las Zorras-Navalquejigo, Ramón y Cajal, Orcasitas, Alpedrete y Guadalajara.

Asimismo, parte de este presupuesto irá destinado a la recién

**Habrán actuaciones en la Terminal 1 del Aeropuerto Adolfo Suárez Madrid-Barajas**

inaugurada estación de Soto del Henares en Torrejón de Ardoz, mientras que otra cantidad irá para el Apeadero de la Tenería en Pinto, un proyecto que el Ayuntamiento de la localidad ha presupuestado en 2,86 millones en 2016 y 4 en 2017.

También se ampliará la red de Cercanías con las estaciones de Soto del Real, un proyecto que lleva sobre la mesa varios años y que incluye dos paradas, Soto Norte y Soto Sur, que se construirán en varias fases, e Illescas, a las que se sumarán otras que están todavía por determinar.

Parte de los ya citados 54 millones recaerán en las instalaciones de seguridad y comunicaciones del nuevo túnel Atocha-

Chamartín, y otra cantidad será para el estudio de la estación de Seseña.

### RED DE AEROPUERTOS

Fomento destinará, si se aprueban los Presupuestos, 609 millones de euros a aeropuertos, navegación aérea y seguridad aérea. De aquí, entre las principales actuaciones que se llevarán a cabo y que afectarán de manera directa a la Comunidad de Madrid, destacan las de mejora de la Terminal 1 del Aeropuerto Adolfo Suárez Madrid-Barajas, así como las que tienen que ver con la instalación de Sistemas Automatizados para equipajes de mano en Filtros de Seguridad y Equipos de Inspección en los Aeropuertos de la Red, y actuaciones medioambientales, de Aislamiento Acústico y de Eficiencia Energética.

Estos días la capital se prepara para la gran cita de la moda española, la Mercedes-Benz Fashion Week Madrid, de la que saldrán las tendencias para la primavera-verano 2016. Sin embargo, en política, estamos conociendo la colección del otoño-invierno que está a punto de empezar. Y, la verdad, es que no nos va a faltar de nada. Ya se sabe como son las campañas. Estamos metidos de lleno en la de los comicios de Cataluña, donde está cayendo una buena y no de agua precisamente. A ver si llega el día 27 de septiembre cuanto antes y podemos conocer lo que quieren los cata-

### OPINIÓN

## Tendencias de otoño-invierno

**MAMEN CRESPO** REDACTORA JEFE

lanes, y no lo que desean sus políticos, que además, en algunos casos, no han dejado clara su posición. ¿Quieren que Cataluña sea una nación o no? La respuesta es muy sencilla. Digan lo que piensan de una vez. No obstante, serán los ciudadanos los que con su voto mandarán el mensaje al resto de la

sociedad española de si tienen o no los mismos deseos de independencia que su actual presidente, Artur Mas. Las urnas dirán, igual que lo harán con toda probabilidad el 20 de diciembre. Pero el desfile de políticos no va a cesar. Todos los partidos se juegan mucho y saben que el único lugar en el que deben

estar ahora es la calle. ¿Quiénes serán las caras por las que apuesten en mítines y actos las diferentes formaciones? Cojan sitio en el 'front row' para no perderse detalle de las tendencias, en forma de programa electoral, que mostrarán todos los partidos. Después deberán apostar por quien les haya convencido más. Eso sí, no se olviden de que, en caso de no quedar satisfechos, no pueden devolver al presidente del Gobierno que hayan adquirido. Toca pensárselo, y pueden hacerlo mientras disfrutan de la moda para la próxima temporada.

[GENTEDIGITAL.ES/COMUNIDAD/MAMEN/](http://GENTEDIGITAL.ES/COMUNIDAD/MAMEN/)



EDITA: GENTE EN MADRID, S.L.

REDACCIÓN: CONDE DE PEÑALVER, 17 · 1A PLANTA · 28006, MADRID TEL.: 91 369 77 88 E-MAIL: INFO@GENTEENMADRID.COM · COMERCIAL@GENTEENMADRID.COM

**Gente**  
madrid

GERENTE: FERNANDO IBÁÑEZ

REDACTORA JEFE: MAMEN CRESPO

JEFE DE FOTOGRAFÍA: CHEMA MARTÍNEZ

JEFE DE MAQUETACIÓN: CARLOS ZUGASTI

EDICIONES SUR: JAIME DOMÍNGUEZ

EDICIONES MADRID: PATRICIA COSTA

DEPORTES: FRANCISCO QUIRÓS

DIRECTORA DE GRANDES CUENTAS: AMPARO LLUCH

JEFE DE MARKETING: RAFAEL VARA

COORDINADORA DE PUBLICIDAD: ANA SÁNCHEZ

EL PERIÓDICO GENTE NO SE RESPONSABILIZA NI SE IDENTIFICA CON LAS OPINIONES QUE SUS LECTORES Y COLABORADORES EXPONGAN EN SUS CARTAS Y ARTÍCULOS.





Mejor precio garantizado



Pago 6 meses sin intereses

**Cruceiros Otoño | Invierno**

**Brisas del Mediterráneo | Pullmantur** 8 días | 7 noches



Barcelona - Olbia - Nápoles - Civitavecchia, Roma - Livorno, Florencia / Pisa - Villefranche (Mónaco / Montecarlo) - Barcelona

Todo incluido gratis

Sábados de septiembre a octubre

299€ TI

Tasas de embarque (190€ por persona) y cuota de servicio (72€ por persona) no incluidos

**Leyendas del Mediterráneo | Pullmantur** 8 días | 7 noches



Valencia - Málaga - Porto Torres, Cerdeña - Civitavecchia, Roma - Ajaccio, Córcega - Palma de Mallorca - Valencia

Todo incluido gratis

Posibilidad de embarque en Málaga y Palma de Mallorca. Septiembre a noviembre

299€ TI

Tasas de embarque (190€ por persona) y cuota de servicio (72€ por persona) no incluidos

**Mediterráneo | Costa Cruceiros** 8 días | 7 noches



Barcelona - Palma de Mallorca - Nápoles - La Spezia, Florencia / Pisa - Savona - Marsella - Barcelona

5% de regalo - tasas de embarque incluidas - Todo incluido

De octubre a diciembre. Posibilidad de embarque en Palma de Mallorca.

399€ PC

Todo incluido gratis en categoría premium y 5% para salidas de diciembre. Consulta condiciones. Cuota de servicio (9€ por persona y día) no incluidas.

**Islas Griegas y Turquía | Royal Caribbean** 8 días | 7 noches



Venecia - Dubrovnik - Rodas, Grecia - Éfeso (Kusadasi), Turquía - Split, Croacia - Venecia

Vuelos y traslados gratis desde Madrid o Barcelona - Tasas de embarque incluidas

Septiembre a noviembre.

488€ PC

En algunas salidas hay variación en el itinerario, consulta para cada salida. Cuota de servicio (USD12 dólares por persona y día) no incluidas.

**Islas Griegas | Costa Cruceiros** 8 días | 7 noches



Venecia - Split (Croacia) - Corfu - Santorini - Heraklion, Creta - Atenas

Vuelos (desde Madrid y Barcelona) y traslados incluidos - Tasas de embarque incluidas

Septiembre a noviembre

699€ PC

Cuota de servicio (8,5€ por persona y día) no incluidas.

**Antillas y Caribe Sur | Pullmantur**

9 días | 7 noches



Colón (Panamá) - Cartagena de Indias (Colombia) - Willemstad (Curaçao) - La Guaira, Venezuela - Oranjestad (Aruba) - Colón

Vuelo (desde Madrid) y traslados incluidos - Todo incluido

Viernes desde el 4 diciembre hasta el 18 de marzo

999€ TI

Tasas de embarque (204€ por persona) y cuota de servicio (72€ por persona) no incluidos. Tasas gubernamentales del país no incluidas.

**Gran Mediterráneo | Norwegian Cruise Line** 13 días | 12 noches



Barcelona - Toulon - Livorno, Florencia / Pisa - Civitavecchia, Roma - Nápoles - Mykonos - Estambul - Kusadasí (Turgula) - Pireo, Atenas - Venecia

Paquete de bebidas incluidas - Tasas de embarque incluidas

12 octubre

939€ PC

Cuota de servicio (USD12 dólares aproximadamente por persona y día) no incluidas.

**Especial Navidad y Fin de Año**

**Caribe Tropical | Pullmantur**

8 días | 7 noches



Santo Domingo - La Romana (República Dominicana) - Philipsburg (St. Maarten) - Guadalupe (Pointe-à-Pitre) - Fort de France - Isla Margarita (Venezuela) - Santo Domingo

Vuelo (desde Madrid) y traslados incluidos - Todo incluido

Salida Navidad 19 y 26 de Diciembre

1.377€ PC

Tasas de embarque (204€ por persona) y cuota de servicio (72€ por persona) no incluidos

**Dubai | Costa Cruceiros**

10 días | 9 noches



Dubai - Al Fujairah - Muscat - Abu Dhabi - Khasab - Dubai.

Vuelos (desde Madrid y Barcelona) y traslados incluidos - Tasas de embarque incluidas - 5% de regalo - Todo incluido

Fin de Año 30 de diciembre

1.799€ PC

Todo incluido gratis en categoría premium. Consulta condiciones. Cuota de servicio (9€ por persona y día) no incluidas

**Mercadillos de Navidad en Bruselas, Brujas y Amberes | Croisieurope**

4 días | 3 noches



Bruselas - Amberes - Zeebrugge, Brujas - Bruselas

Excursiones incluidas - Wifi Gratis - Tasas incluidas

Diciembre

465€ PC

**El horario más amplio y cómodo**

Consúltalo en [viajeselcorteingles.es](http://viajeselcorteingles.es)

902 400 454  
[viajeselcorteingles.es](http://viajeselcorteingles.es)

**VIAJES El Corte Inglés**  
Una sonrisa de ida y vuelta

Precios desde por persona y crucero en cabina doble interior en régimen Pensión Completa (salvo indicado) válido para determinadas salidas de los períodos indicados. Tasas de embarque, cuota de servicio y gastos de gestión (9€ por reserva) no incluidos (salvo indicado). 6 meses sin intereses: no aplicable sobre importes de tasas de embarque ni cuota de servicio / propias. Financiación sin intereses hasta 6 meses. Gastos de gestión financiados por Viajes El Corte Inglés, S.A. Financiación sujeta a la aprobación de Financiadora El Corte Inglés E.F.C., S.A. Recibo mínimo 30€. Ejemplos de financiación a 6 meses sin intereses: Importe: 300€, 51,50€/mes, TIN 0%, TAE 10,21%, gastos de gestión: 9€, importe total del crédito/adelantado 309€. Redondeo de decimales en la última cuota. C.I.C.M.A 99, HERMOSELLA 112 - MADRID. Bebidas incluidas consulta navieras y salidas. Consulta condiciones. Plazas limitadas.

# Brazos abiertos a los refugiados sirios

La Comunidad aprueba un Plan Integral de Ayuda que incluye la habilitación de espacios públicos y viviendas • Municipios de toda la región ofrecen sus recursos y ayudas económicas

LILIANA PELLICER  
@gentedigital

Las imágenes de miles de personas agolpándose a las puertas de Europa ha hecho mella en la sensibilidad de los madrileños. Por ello, la Comunidad y los ayuntamientos han decidido recibir con los brazos abiertos a quienes se han visto obligados a dejar sus hogares por culpa de la guerra. Como imagen ilustrativa: la gran pancarta que desde la fachada del Ayuntamiento de la capital da la bienvenida a los refugiados.

En concreto, el Ejecutivo regional ha aprobado un Plan de Atención Integral a los Refugiados. "Madrid es y será siempre una región solidaria y un espacio de integración y de acogida, pero este sentimiento debe llevarse a la práctica de manera racional y organizada para conseguir la máxima eficacia", explicó Cristina Cifuentes, presidenta de la Comunidad, tras el Consejo de Gobierno del pasado martes.

## PLAN AUTONÓMICO

Así, se habilitarán espacios públicos, los Centros de Participación e Integración de Inmigrantes (CEPIs) y 34 módulos de viviendas; y se coordinarán los dispositivos regionales; los medios de las ONG; las iniciativas municipales y las propuestas individuales.

"El objetivo es conseguir la máxima implicación de todos los sectores, tanto públicos como privados, en beneficio única y exclusivamente de los refugiados", precisó Cifuentes.

Consistorios de todos los signos políticos también han decidido colaborar. Madrid fue la primera localidad en dar un paso al frente y ya ha aprobado destinar 10 millones de euros a un plan de



Una pancarta da la bienvenida en el Ayuntamiento de Madrid

ayuda integral que también incluye soluciones habitacionales.

Tras la capital, Móstoles fue el segundo municipio en responder. Vivienda, ayudas, escolarización y la apertura de una cuenta bancaria para donativos se encuentran entre sus propuestas.

Localidades como Pinto, Pozuelo, Rivas, Villalba o Torrejón ya han declarado su disposición a colaborar, mientras que otras como Boadilla, Arganda y Getafe tratarán de coordinar las iniciativas solidarias de sus vecinos, y, en el caso de esta última, también otorgarán ayudas económicas. Alcalá, por su parte, ha anunciado la creación de una Red Solidaria.

## El Gobierno regional coordinará a ONG, ayuntamientos y particulares

## Tres de los cuatro Centros de Atención de España están en la Comunidad

Por el momento, se desconoce el número de personas que llegarán a Madrid, pero sí cual será el criterio para elegirlos. Tal y como se hizo público tras la Conferencia Sectorial de Inmigración, se repartirán entre las comunidades en función del perfil laboral, sus necesidades y los recursos disponibles en cada región.

Lo cierto es que la Comunidad es la zona de España con más experiencia en el asilo ya que tres de los cuatro Centros de Atención al Refugiado (CAR) que existen están en Vallecas, Getafe y Alcobendas.

## OPINIÓN

Destino: Madrid

ÁNGEL DEL RÍO  
CRONISTA DE LA VILLA



**D**urante el fenómeno emigratorio de los años cincuenta, sesenta y setenta, la región de Madrid fue el principal destino del éxodo nacional desde las zonas rurales a las urbanas, y desde los noventa, Madrid es la Comunidad con el mayor porcentaje de inmigración extranjera. Aquí intentan venir como destino final, los inmigrantes que entran por el sur en pateras, procedentes del continente africano, y por aire, desde el continente americano. Cuando la Unión Europea establezca para cada país una cuota de refugiados de guerra, de personas que huyen de sus países de origen, de inmigrantes en general, seguro que dentro de España, el destino de la mayoría de ellos será Madrid.

Nuestra región ha dado suficientes muestras de acogimiento, solidaridad, integración y ayuda con aquellas personas que buscan un mundo mejor para los suyos, un futuro, y así lo seguirá haciendo, pero al mismo tiempo, deben administrarse los recursos suficientes para atender los gastos que representa el fenómeno de la inmigración: prestación sanitaria, educativa, social, laboral..., aunque ya estamos acostumbrados a que Madrid no reciba compensaciones, y si no, ahí tenemos la Ley de Capitalidad, firmada y en vigor, pero sin el reconocimiento de la parte financiera; es decir, esa desde la cual el Estado debería compensar a Madrid por los gastos que produce la capitalidad. Somos tierra de acogida, y no importa que sigamos siéndolo, pero deberá tenerse en cuenta el porcentaje de la cuota de inmigrantes que corresponda a España, que llegarán a nuestra Comunidad, sobre todo para administrar racionalmente los recursos.

CARLOS OSORO ARZOBISPO DE MADRID

## Su 'Ciudad de la Esperanza' está más cerca

### EUROPA PRESS

El arzobispo de Madrid, Carlos Osoro, confía en que pueda contar con ayudas de las administraciones públicas y de la sociedad para sacar adelante su 'Ciudad de la esperanza', un proyecto que tiene como objetivo crear un lugar para la gente que necesita trabajo,

alimento y cama. De momento se desconoce donde estará ubicado aunque ya tiene alguna oferta. Su deseo es construir una pequeña ciudad en una finca donde las personas "puedan subsistir hasta que de alguna manera se rehabiliten", ha comentado Osoro en declaraciones a Europa Press. Tam-

bién espera crear un "clima de fraternidad entre todos". Y remarca: "Cuando era cura joven estuve con jóvenes que pude recoger en una casa y hoy son grandes padres de familia que han sido capaces de transmitir a sus hijos lo mejor de sus vidas cuando a lo mejor nadie lo esperaba".



Carlos Osoro cree que existe una "demanda" para su plan de ayuda



# Acabe para SIEMPRE con la HUMEDAD



## En ACUASEC tenemos la solución

Pida su diagnóstico

COMPLETO Y GRATUITO

# 900 809 939



Tratamientos DEFINITIVOS contra la humedad

+ INFO



[www.acuasec.com](http://www.acuasec.com)

## POZUELO DEL REY

## El PP coge la Alcaldía tras una moción de censura

## GENTE

El Partido Popular se hizo con la Alcaldía de Pozuelo del Rey el pasado sábado después de que los dos ediles del PSOE retirasen su apoyo a la Unión de Ciudadanos Independientes (UCIN), con quienes gobernaban después de las elecciones municipales del pasado 25 de mayo.

Así, la moción de censura salió adelante con los votos de los dos concejales del PSOE y los cuatro del PP, y dos votos en contra de UCIN, ya que el propio alcalde, Roberto Iglesias, no estuvo presente en la votación.

En declaraciones recogidas por Europa Press, el nuevo regidor, Gerardo Álvaro, afirmó que esta moción de censura es "justa", porque el PP se quedó "a 25 votos de la mayoría absoluta" en los comicios de mayo. Álvaro ya gobernó en minoría durante la pasada legislatura.

## EL PSOE-M, EN DESACUERDO

Por su parte, el primer teniente de alcalde, José Víctor López, de UCIN, tildó el acuerdo para la moción de censura como "algo oscuro" que no se ha dado a conocer a la ciudadanía.

El exregidor socialista y líder del PSOE local Pedro López, que abandonó la Alcaldía en 2011, justifica su apoyo a la moción de censura por un engaño de UCIN: "Se acordaron una serie de actuaciones y un reparto de responsabilidades, y una vez que les dimos el voto nos empezaron a engañar". Sin embargo, el PSOE-M no acepta este argumento, y anunció al mismo sábado que abrirá "de forma inmediata" un expediente de expulsión a los dos concejales socialistas, algo de lo que fueron advertidos a lo largo de la semana mediante un burofax.



Cristina Cifuentes, durante la inauguración del curso universitario

## La matrícula universitaria costará hasta 400 euros menos este curso

La presidenta regional se compromete a aumentar el número de becas

JAIME DOMÍNGUEZ  
@JaimDominguez

Más de 200.000 alumnos han vuelto esta semana a clase en las universidades madrileñas. Un nuevo curso que está marcado por la bajada del 10% en las tasas que aprobó el Gobierno regional la pasada semana, lo que supondrá que los estudiantes pagarán entre 200 y 400 euros menos que el año pasado por matricularse. La presidenta de la Comunidad de Madrid, Cristina Cifuentes, acudió el lunes 7 al campus de Móstoles de la Universidad Rey Juan Carlos (URJC) para inaugurar el curso de manera oficial y para explicar los tres objetivos que se marca su Ejecutivo en este ámbito: "Queremos que las universidades madrileñas destaquen fuera de España, que Madrid se convierta en un foco de investigación dentro de Europa y que ningún estudiante con talento se

### Más de 44.000 plazas nuevas en este curso

Las seis universidades públicas madrileñas ofertarán este nuevo curso 44.170 plazas más que el año pasado. De ellas, la Universidad de Alcalá de Henares ofrece 4.040; la Autónoma, 6.053; la Carlos III, 3.635; la Complutense, 14.336; la Politécnica, 6.070; y la Rey Juan Carlos, 10.036. Además, las 14 universidades de la región, públicas y privadas, ofrecerán este curso un total de 1.589 titulaciones, de las que 545 serán grados, 840 másteres y 204 doctorados.

quede fuera por motivos económicos", señaló Cifuentes.

Para lograr todo ello, aseguró que bajarán las tasas y aumentarán la partida destinada a las becas en los próximos presupuestos y que se incrementará hasta un 2% la parte del PIB destinada a la investigación, el desarrollo y la innovación (I+D+i). También se comprometió a promover durante la actual legislatura una Ley del Espacio Madrileño de Educación Superior con el fin de aumentar

la transparencia y dotar de bases más sólidas al sistema universitario de la región a través de un plan de financiación estable para los centros públicos.

## DEFENSA DE LO PÚBLICO

El rector de la URJC, Fernando Suárez, hizo una defensa cerrada de la universidad pública, rechazando que tuviera que guiarse por motivos económicos y pidiendo que se financie únicamente a través de los impuestos.

## OPINIÓN

## El milagro de Aylan Kurdi

NINO OLMEDA  
PERIODISTA



El drama de los refugiados que salen de sus hogares porque son expulsados por las bombas de los que lucen como medallas de honor su amor por las armas y el dinero que generan, ha traspasado la piel y la sensibilidad de los que desde gobiernos y oposiciones dicen sufrir con el dolor ajeno y lo hacen propio aunque el drama esté a miles de kilómetros del sofá desde el que nos conmovemos al ver la foto de un niño de tres años arrojado a una playa turca por un mar asqueado de tragarse cadáveres de todas las edades y nacionalidades. Aylan Kurdi, el niño sirio que, junto a su familia inició un camino sin retorno, despertó las conciencias de los que hoy se arremangan para salvar del naufragio a todos los necesarios para no ponerse colorados por la desverguenza de la pasividad ante lo que está sucediendo. La guerra en Siria, gobernada por un déspota dictador, ha acabado ya con decenas de miles de seres humanos, entre ellos, muchos como el fotografiado en la playa y que ha asaltado nuestro lacrimal para derramar líquido lleno de rabia e impotencia, y ha obligado a cientos de miles a moverse por el país perseguidos por las bombas. El niño muerto ha hecho un milagro impensable hace meses. Reaccionaron primero algunos ayuntamientos y después gobernantes poco prestos a prestar atención a lo que Aylan nos ha descubierto de pronto. Todo lo que se haga será poco, pero nunca debemos olvidar que los que callaban por olvido o despreocupación hace solo unos meses, ahora han resucitado por el milagro del niño sirio que tenía la misma edad que mi querida Suriñe, hija de mi hija Azeguiñe

## Coca-Cola readmite a 85 empleados en Fuenlabrada

## GENTE

Un total de 85 trabajadores de la embotelladora de Coca Cola en Fuenlabrada se reincorporaron el pasado lunes a sus puestos de trabajo, en cumplimiento de la sentencia que declaró nulo el ERE que la empresa había aplicado sobre la totalidad de la plantilla.

Con "alegría contenida", ya que se trata de una "incorporación laboral provisional", los trabajadores accedieron a la factoría tras 20 meses de lucha.

Un portavoz sindical de CCOO, Juan Carlos Asenjo, declaró que se trata de un día "agridulce" porque aunque quedan otros 130 trabaja-

dores por ser llamados a sus puestos, se ha logrado que vuelva a abrir sus puertas una "empresa que iba a ser desmantelada".

El alcalde de Fuenlabrada, Manuel Robles (PSOE), acudió a las puertas de la factoría para escenificar su apoyo a los empleados. Mientras, en el campamento de la 'esperanza' habilitado a varios metros, en otra de las puertas de acceso a la empresa, el resto de compañeros se mostraban satisfechos con las incorporaciones.



Los trabajadores han vuelto tras una lucha de 20 meses

# Reabren las estaciones de Puerta del Ángel y Oporto en la Línea 6

MetroSur y la Línea 10 también han reanudado su servicio

GENTE  
@gentedigital

El tramo de línea 6 entre las estaciones de Puerta del Ángel y Oporto reanudará su servicio el próximo domingo 13 de septiembre tras los trabajos realizados para renovar la vía y los aparatos de vía a lo largo de 4,2 kilómetros.

Las obras en la línea 6, que se iniciaron el pasado 4 de julio, han permitido renovar la superestructura y los aparatos de vía, pasando de una vía en balastro (piedra) a una vía en placa de hormigón. El tramo de actuación fue construido hace más de 30 años, con lo que estas actuaciones van a mejorar los índices de seguridad, confort, fiabilidad y eficiencia, minimizando las posibles incidencias a causa de la vía.

Como suele ser habitual las obras se han realizado en verano, aprovechando el descenso de demanda de Metro, durante 10 semanas y de manera continuada las 24 horas del día y los siete días de la semana para poder acabar en el plazo previsto.

## FIN DE LAS ACTUACIONES

Con la puesta en servicio de este tramo de la línea 6, concluyen todas las actuaciones de mejora en la red que se han llevado a cabo en la Comunidad de Madrid a lo



Las obras se hacen en verano ante el descenso de viajeros

## Se ha incrementado la seguridad y el confort mediante la renovación de la vía

largo de este verano. MetroSur recuperó la normalidad el pasado 6 de septiembre, tras renovar la plataforma de vía entre las estaciones de Universidad Rey Juan Carlos y Loranca. En la línea 10 de Metro, que ya se abrió el pasado 21 de agosto, se ha renovado y reforzado el tramo del túnel que

une las estaciones de Tribunal y Batán.

En su conjunto, todas las actuaciones de mejora realizadas en la red de Metro han tenido un presupuesto de 9,1 millones de euros y se ha actuado sobre un total de 11 estaciones y 15,7 kilómetros de red. Las obras son continuación de las ejecutadas en el periodo estival de 2014 y son fundamentales para mantener la calidad de la red de Metro, que cuenta con más de 300 kilómetros y es utilizada por alrededor de dos millones de viajeros al día.

## PROTESTA POR EL BLOQUEO DEL CONVENIO

# Los sindicatos convocan paros parciales en Renfe los viernes de septiembre y octubre

GENTE

Los sindicatos de Renfe han acordado convocar un calendario de paros parciales en la compañía ferroviaria para los viernes 18 y 25 de septiembre y para el 2, 9, 16 y 23 del próximo mes de octubre, tal y como han informado fuentes sindicales.

La nueva convocatoria de paros está respaldada por todos los sindicatos con representación de Renfe y Adif, esto es, por CC.OO., UGT, CGT, Sindicato Ferroviario y Sindicato de Circulación, excepto Semaf, que continúa con sus huelgas.

Con estos paros los sindicatos pretenden manifestar su protesta por el bloqueo de la negociación del convenio colectivo de la com-

pañía y reclamar un plan de reposición de personal con incorporación de nuevos trabajadores para atajar el envejecimiento de la plantilla. También denuncian que Renfe y Adif han externalizado cargos de trabajo a empresas privadas y piden que no se "privatice" la división de Mercancías de Renfe y que se aborde un proceso de "análisis y negociación".

## HUELGAS DE DOS HORAS

Los ceses, de dos horas por turno, se suman a las jornadas de protesta que el sindicato Semaf ha programado para los días 11, 14 y 15 de septiembre. El calendario se complementa con una manifestación el 12 de septiembre frente a la sede de Adif.

## CENTROS EDUCATIVOS LIMITARÁN SU CONSUMO

# Sanidad trabajará con Educación para evitar la venta de bollos

GENTE

La Consejería de Sanidad de la Comunidad de Madrid trabajará de manera conjunta con la Consejería de Educación, Juventud y Deporte para impedir que en los centros educativos se vendan bollos industriales en máquinas expendedoras o cafeterías.

Según el consejero de Sanidad, Jesús Sánchez Martos, en un co-

legio "no debe haber bollos industriales" y recomienda a los padres a preparar a los niños un "bocadillo de salchichón, de chorizo o de jamón" más que "un bollito que lo único que tiene son grasas". Y ha indicado que va a trabajar de manera conjunta con el consejero de Educación, Rafael Van Grieken, para reducir el consumo de estos alimentos.

# fiesta 2015

**PARTIDO COMUNISTA DE ESPAÑA**

18, 19 y 20 de Septiembre

Parque Dolores Ibárruri San Fernando de Henares (Madrid)

 Línea 7, Estación Jarama

+info: [www.fiesta.pce.es](http://www.fiesta.pce.es) • [www.mundoobrero.es](http://www.mundoobrero.es) • [www.pce.es](http://www.pce.es)

 mundo obrero **ENTRADA LIBRE**



viernes 18      sábado 19      domingo 20

SURCONSCIENTE  
REPERCUSIÓN  
SANGRE DE MONO  
LOS TABERNÍCULAS  
RAZA GUAYA

**SINIESTRO★TOTAL**  
JUAN PINILLA  
**mitin central 20:30**

EL COMUNERO  
LUCIA SOCAM

## CIUDAD LINEAL

**Dos víctimas del pederesta podrían haber muerto**

## GENTE

Un informe realizado a petición de la Asociación Laxshmi para la Lucha contra el Crimen y la Prevención, que ejerce la acción popular en el caso del pederesta de Ciudad Lineal, ha concluido que dos de las niñas agredidas podrían haber fallecido ya que las altas dosis de los fármacos que les obligo a ingerir las colocaron en "situación de peligro vital".

El estudio se basa en los informes médicos hospitalarios de las víctimas así como las declaraciones de ellas y sus familiares. De ellos se desprende que tanto la testigo protegida número 3 como la número 4 tomaron dosis no terapéuticas de benzodiazepinas y de barbitúricos con efectos secundarios de sedación, amnesia y somnolencia "además de otros efectos secundarios desconocidos pues no están indicados para niños".

El impacto de estos fármacos, junto con el shock traumático tras la agresión sufrida, situó a "las menores en un lugar de potencial peligro al encontrarse en la calle solas y desorientadas".

**POSIBLE DELITO DE HOMICIDIO**

Este informe abre la puerta a que el Juzgado número 11 de Madrid atribuya al presunto pederesta de Ciudad Lineal, Antonio Ortiz, la comisión de dos delitos de homicidio en grado de tentativa. En el auto de procesamiento no se incluyeron ambos delitos que quedaron en agresión social.

**Domingos sin coche en el Paseo del Prado**

El espacio se cerrará al tráfico de 9 a 14 horas a partir del 27 de septiembre • Idéntica medida se aplicará en Peña Gorbea (Puente de Vallecas) y en el paseo García Lorca (Villa de Vallecas)

## P.C.

centro@genteenmadrid.com

Primeras medidas en el Ayuntamiento de Madrid para mejorar la calidad del aire en la ciudad y reducir los disparatados niveles de contaminación. Los delegados de Medio Ambiente y Movilidad, Inés Sabanés, y de Desarrollo Urbano Sostenible, José Manuel Calvo, aclararon este miércoles que será a partir del 27 de septiembre cuando se quede libre de coches la calzada este desde la Plaza de Cibeles hasta la plaza de Carlos V (Atocha), desde las 9 hasta las 14 horas del domingo, convirtiéndose en ciclovías. Idéntica iniciativa y en idéntico horario se aplicará en la calle Peña Gorbea, en Puente de Vallecas; y en el paseo García Lorca, en Villa de Vallecas.

Al margen de estas medidas permanentes, y dentro de la Semana de la Movilidad que se celebra del 16 al 22 de este mes bajo el lema 'Elige. Cambia. Combina. Tu Movilidad', el Consistorio ha presentado otras dos novedades. Así, la Gran Vía se cerrará al tráfico el 22 de septiembre por la mañana y el eje Prado-Recoletos los días 19 y 20 (también en sesión matutina), en ambos casos de forma puntual.

**MENOS VELOCIDAD**

Por otro lado, el Ayuntamiento planea reducir la velocidad media del tráfico en la capital, que es muy superior al de otras ciudades. Las soluciones podrían pasar



Los coches no podrán circular entre Cibeles y Atocha en las mañanas de las jornadas dominicales

**Plan Director Ciclista**

Con la voluntad de fomentar el uso de la bicicleta, en detrimento del vehículo privado, el Ayuntamiento estudia en estos momentos el Plan Director Ciclista, en el que tendrán que dirimir qué calles necesitarán carriles bicis separados, entre otros puntos. "Este Gobierno tiene la firme decisión de devolver el espacio urbano a la ciudadanía. No como un hito significativo, sino como un nuevo programa de entendimiento de la Movilidad", remarcó José Manuel Calvo, responsable del área.

por la instalación de resaltos o carriles 30, aspectos que se incluirán en el Plan Integral de Movilidad y Espacio Público en el que ya se trabaja desde Cibeles, apar-

te de sumar más Áreas de Prioridad Residencial o nuevas calles peatonales.

En último lugar, Inés Sabanés propuso el pasado miércoles am-

pliar a más puntos de la ciudad las microplataformas logísticas de carga y descarga de vehículos eléctricos, que ya operan en Legazpi de forma experimental, como una medida importante para luchar contra la contaminación atmosférica.

"Trabajaremos mucho también para cambiar los vehículos contaminantes y toda la flota que dependa del Ayuntamiento, así como los autobuses de la EMT. Eso tiene un impacto muy importante. Tenemos que responder a Europa y bajar los niveles de contaminación. Queremos actuar cuanto antes", subrayó la edil.

**UN 15% MÁS QUE EL CURSO PASADO****La Comunidad destina 91,5 millones a becas**

## A. B.

La Comunidad de Madrid destinará un total de 91,5 millones de euros para las becas y ayudas que concederá a las familias de la región durante el curso que acaba de comenzar. Esta inversión supone un aumento del 15% con respecto al año pasado, y está dirigida a las ayudas de comedor y transporte, cheques de Educación Infantil, becas de FP Superior y al programa de préstamo de libros de texto.

Así, el Gobierno regional mantendrá la dotación de 27 millones



El consejero de Educación, Rafael van Grieken

en ayudas de comedor que beneficiarán a 60.000 familias madrileñas y una de 34 millones para cheques de Educación Infantil de otras 31.000 familias, según detalló el consejero de Educación, Rafael van Grieken.

**PREVENCIÓN DEL ACOSO**

De igual forma, durante el próximo curso, la Comunidad invertirá 8,2 millones en su programa de préstamo de libros para colegios e institutos, lo que supone un aumento de 2,2 millones con respecto al curso pasado. Gracias a

dicho incremento, el préstamo de libros pasará a beneficiar a 375.000 alumnos, casi 130.000 más. También crece hasta 22 millones la dotación de las becas de FP de Grado Superior que recibirán 11.000 estudiantes de la región. Además, este curso 2015-2016 se rebaja el precio diario del menú escolar a 4,82 céntimos, es decir, un 1%, tras su congelación durante los dos últimos años.

Educación también introducirá una serie de medidas para reforzar la lucha contra el acoso escolar dentro y fuera de las aulas de la región, entre las que se incluye la incorporación obligatoria a la normativa de los centros de un plan de prevención, detección, corrección y sanción del acoso escolar.



# Una segunda vida de los libros de texto para evitar las desigualdades

La Fundación Melior ayuda a los menores más necesitados a través de una campaña solidaria

## TETUÁN

FRANCISCO QUIRÓS SORIANO  
norte@genteenmadrid.com

“Donde hay educación no hay distinción de clases”. Esta frase fue pronunciada por Confucio varios siglos antes de Cristo, aunque vuelve a tener mucha vigencia en nuestros días. Eso al menos es lo que creen en la Fundación Melior, una entidad que se define como una “organización sin ánimo de lucro, apartidista y aconfesional” que ha puesto en marcha, por cuarto año consecutivo, la campaña ‘No sin mis libros de texto’. Esta iniciativa, como su propio nombre indica, tiene como objetivo recoger material escolar que posteriormente se cede de forma totalmente gratuita a las familias cuya situación económica les impide adquirir todo lo necesario para el curso académico.

Según los datos que maneja Melior durante los años 2012 y 2013 más de un millón de estudiantes dejaron de recibir ayudas para la adquisición de libros, una situación que temen que se vuelva más preocupante de cara al curso recién estrenado, dado que el presupuesto que ha asignado el Ministerio de Educación para la financiación de libros y material escolar es sensiblemente menor

que el del año anterior, pasando de 30 millones a 18,5.

## PASOS CONSOLIDADOS

Actualmente, la campaña sigue su curso, aunque ya está inmersa en la segunda y definitiva fase, la cual se prolongará hasta el próximo día 30 y en la que se hará la entrega del material recogido.

A la espera de que se cierre esta edición, en Melior esperan, como mínimo, repetir las cifras de

**En la última edición se repartieron 1.723 libros para unas 450 familias**

**Diferentes empresas y particulares ponen su granito de arena con donaciones**

2014, cuando ayudaron a 452 familias con el reparto de 1.723 libros de texto.

Estos últimos días, coincidiendo con el inicio de las clases, las dependencias de Fundación Melior, ubicadas en el número 39 de la calle Cedros, han recibido la visita de cientos de alumnos. Entre ellos hay ejemplos como el de Casandra, quien tendrá mochila



Uno de los envíos recibidos en la fundación

nueva gracias a Sizmek Spain, una de las empresas que ha decidido sumar fuerzas a este proyecto. Junto a ella, otras entidades, organizaciones y además familias de diferentes puntos de la Comunidad también colaboran de forma activa con la donación de material escolar.

Al margen del aporte de libros de texto, todas las personas inte-

resadas pueden colaborar económicamente gracias al programa bautizado como ‘Apadrinamiento escolar’. En este sentido, se puede apadrinar a un alumno y así comprarle todo lo relacionado con el ámbito académico.

Para los interesados, pueden encontrar más formas de participación en esta campaña en la web [Fundacionmelior.org](http://Fundacionmelior.org).

## Tetuán, entre los distritos con más menores atendidos

### AYUNTAMIENTO

#### GENTE

Proteger los derechos de los más vulnerables: los niños, y especialmente a aquellos en riesgo de exclusión social. Este era uno de los primeros objetivos que se marcó el Ayuntamiento de Madrid al inicio de su legislatura. Por ello, los servicios sociales municipales ya han atendido a 31.027 menores vulnerables durante el presente verano.

Esos son los datos que anunció Marta Higuera, delegada de Equidad, Derechos Sociales y Empleo, en el balance de la actuación municipal que se ha llevado a cabo en los meses de verano, y que consiste en una intervención social tanto con los menores como con sus familias, ofreciéndoles el acceso a programas, recursos y prestaciones para que puedan cubrir sus necesidades básicas y mejorar su precaria situación económico-social.

#### ZONAS MÁS AFECTADAS

Del total de 31.000 menores atendidos en recursos generalistas, 9.374 se han acogido a los programas diseñados para cubrir sus necesidades alimenticias a través de programas específicos como el servicio de comida a domicilio. En conjunto, los distritos con más menores beneficiarios a través de los distintos programas diseñados para cubrir esas necesidades han sido Carabanchel (855), San Blas-Canillejas (810), Tetuán (801) y Hortaleza (741).

EMERGENCIA  
**NEPAL**  
SALVA VIDAS. CADA SEGUNDO CUENTA

Envía **AYUDA** al **28018**

902 330 331  
[www.OxfamIntermon.org](http://www.OxfamIntermon.org)

OXFAM  
Intermón





De izquierda a derecha, Aroca, Calvo y Corres, el pasado lunes

RECHAZA LA DEMOLICIÓN DE LA FACHADA

## El Ayuntamiento exige un Plan B a Wanda para remodelar el mítico Edificio España

### URBANISMO

P.C.

Respuesta contundente del Ayuntamiento de Madrid al Grupo Wanda sobre el futuro del Edificio España: "No procede su demolición en ningún caso", explicó esta semana el delegado de Desarrollo Urbano Sostenible, José Manuel Calvo, añadiendo posteriormente que "deberán encontrar la manera de encajar su proyecto manteniendo la fachada".

Wanda, compañía propietaria del mítico inmueble, símbolo de prosperidad durante el franquismo, compró el edificio bajo esa condición, ya que tanto sus fachadas laterales como la principal están protegidas; y con su rehabilitación pretende convertirlo en hotel, centro comercial y viviendas de lujo. Hace mes y medio, en la consulta urbanística formulada, el grupo chino proponía demoler la fachada y reconstruirla.

En su comparecencia ante los medios, Calvo se sirvió de dos ex-

pertos, los arquitectos Ricardo Aroca y Hugo Corres, los responsables de elaborar los informes independientes encargados por el Consistorio madrileño. Ambos respaldaron la negativa a la idea de Wanda, en el caso de Aroca planteando construir pantallas de hormigón en los patios de la fachada trasera durante las obras.

Sobre los planes de los propietarios, el especialista especificó que resulta "imposible" desmontar la fachada y volver a colocarla, y que "cuando dicen desmontar es demoler y construir una igual, hacer una especie de decorado". Corres, por su parte, opina, que se podría tirar de la cavidad existente desde la tercera planta para construir un elemento de rigidez.

### SEGURIDAD

Tras estas explicaciones, la compañía china volvió a insistir en un comunicado en que el "desmontaje y reconstrucción" de la fachada es "legal" y "la opción más segura para la rehabilitación" del histórico inmueble.

## El IBI baja entre 15 y 350 euros, en Vallecas y en Salamanca

La capital tendrá también una tasa para grandes generadores de residuos

### ECONOMÍA

P.C.

centro@genteenmadrid.com

Una bajada del IBI residencial "muy significativa", para nada "cosmética", que verán "tanto en Vallecas como en Salamanca". Así de tajante se mostró Carlos Sánchez Mato, delegado de Economía y Hacienda del Ayuntamiento de Madrid, en un desayuno informativo celebrado el pasado martes en Alcalá, 45. El edil especificó que la reducción de este impuesto alcanzará a 1,4 millones de madrileños, y que no supondrá menos ingresos para las arcas municipales, a las que llegarán 31 millones de euros más, según las previsiones del Consistorio. "Esta bajada puede ser de 15 euros en un barrio con valor catastral bajo y de 350 euros en el barrio Salamanca", indicó.

En la otra cara de la moneda, se producirá un incremento de entre el 1 y el 5 por ciento en los usos no residenciales de este impuesto; y, por otro lado, se creará una nueva figura fiscal dirigida a los grandes generadores de residuos. En este sentido, Sánchez Mato quiso aclarar que no habrá una nueva tasa de basuras para los madrileños, y arremetió, también, contra el "corsé estatal" en materia fiscal, pidiendo "mayor justicia en el reparto de los impuestos entre las corporaciones locales".

### CAJEROS AUTOMÁTICOS

Con respecto a la tasa a los cajeros automáticos, el delegado subrayó que no se incluirá en los próximos presupuestos porque no hay tiempo para realizar los informes



Un momento del desayuno informativo, con Sánchez Mato

## Los ingresos de las arcas municipales aumentarán en 31 millones de euros

requeridos y porque su impacto recaudatorio es "muy reducido". Aunque, a su juicio, "el uso del espacio público tendrá que pagar tasa y el cajero usa el espacio público" en la capital.

Además, instó a la ciudadanía a pedir a las entidades bancarias que les devuelvan las comisiones aplicadas por el uso de cajeros automáticos que ya están cobrando, "cuando Ahora Madrid no ha puesto la tasa".

En cuanto a los presupuestos, Mato adelantó que su elaboración está siendo "revolucionaria", porque lo que se hace es fijar en primer lugar el gasto, las necesidades de los madrileños, y después cómo conseguir los recursos. Aparte, avanzó un aumento del gasto social de "dos dígitos" en las partidas para 2016. "La carta a los reyes magos es posible", remarcó, en referencia a que las necesidades planteadas por los distritos y las áreas de gobierno se verán cumplidas "en un porcentaje elevadísimo". Por último, sobre la deuda, garantizó que se pagará, pero que no se adelantará el abono, y que lo primero es hacer frente a las necesidades sociales.

NUEVA WEB DECIDE.MADRID.ES

## Primeros debates municipales en la red

### PARTICIPACIÓN

REDACCIÓN/EP

Más de 12.000 personas utilizaron la web del Ayuntamiento de Madrid de debates ciudadanos (decide.madrid.es) en sus primeras horas de vida, tal y como explicó

el lunes el delegado de Participación Ciudadana, Gobierno Abierto y Transparencia, Pablo Soto.

En lo que a temática se refiere, Movilidad ha acaparado la mayoría de planteamientos, además de Medio Ambiente, Sostenibilidad, Salud, Derechos Sociales y Economía. "La gente, como intuía-

mos, está ávida por expresarse y participar", indicó Soto. Las propuestas de los debates abordan de momento cuestiones como la petición para que haya aseos públicos en Madrid, la necesidad de más limpieza, que no haya alcorques sin árbol o la readmisión de los barrenderos municipales.

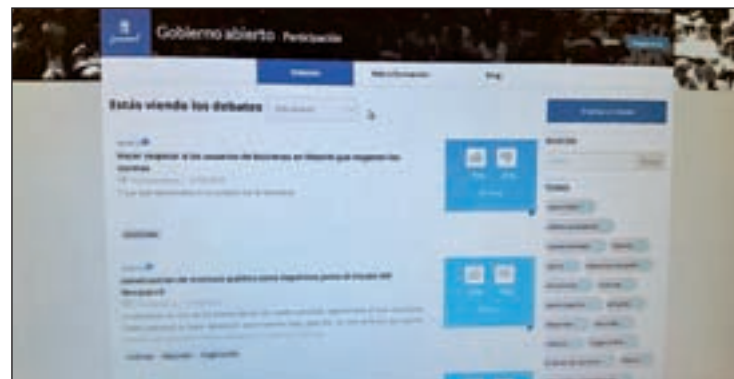

Nuevo portal municipal



Finalistas de la I Liga Local de pádel del barrio

## Valdebebas celebra sus fiestas con un mercado sabor popular

La avenida de las Fuerzas Armadas, punto de encuentro para los vecinos

### HORTALEZA

FRANCISCO QUIRÓS  
norte@genteenmadrid.com

Música, deporte y actividades para niños. Estos son los elementos principales que componen el programa de las fiestas de Valdebebas, las primeras que celebra este barrio de reciente creación, a medio camino entre los distritos de Hortaleza y Barajas.

El pasado jueves se alzó el telón con el torneo de pádel, cuya final se disputará este sábado en las pistas de las urbanizaciones que han cedido parte de sus espacios comunes, pero la mayoría

de los actos se concentrarán durante este fin de semana. Casi todos los eventos están pensados para los vecinos de la zona, con el objetivo de que muchos de ellos puedan estrechar lazos y conocerse entre sí, una política necesaria para un barrio tan nuevo.

### ACTOS DESTACADOS

Repasando el programa, a las 16 horas de este sábado día 12 dará comienzo el campeonato de mus.

**El periodista deportivo Roberto Gómez leerá este sábado el pregón**

El restaurante Vianda será escenario de un torneo con plazas limitadas en el que la pareja ganadora se llevará la recaudación de forma íntegra.

Otro punto importante será la Cantina de Valdebebas, situada en la zona de la Junta de Compensación, donde se celebrarán una barbacoa amenizada por el grupo de rock Los Guairles (sábado, 21:30 horas) y una paella (domingo, 14 horas). Este mismo espacio acogerá el sábado (23 horas) la entrega de premios correspondientes al torneo de pádel y la lectura del pregón a cargo del periodista deportivo Roberto Gómez. A continuación, música para todos a cargo de varios 'Dj'.

SEGÚN ANUNCIÓ LA MINISTRA DE FOMENTO

## Mirasierra tendrá su estación de Cercanías a partir de noviembre

### TRANSPORTE

P. MARTÍN

Antes de despedirse, el año 2015 será testigo de la puesta en marcha de una nueva estación de Cercanías. Los trabajos en la zona de Mirasierra avanzan a buen ritmo, lo que llevó a la ministra de Fomento, Ana Pastor, a anunciar que esta estación entrará en funcionamiento el próximo mes de noviembre, lo que supondrá un importante impulso para la zona Norte de la capital en lo que a transportes se refiere.



La nueva estación, más cerca

### DETALLES

Con una inversión de 3,5 millones de euros, las instalaciones situadas entre Ramón y Cajal y Pitis, lo que se denomina El Ventisquero de la Condesa, van a permitir la conexión con la prolongación de la Línea 9 de Metro, inaugurada meses atrás.

Hace unas semanas, la Consejería de Transportes de la Comunidad había anunciado que tendría "operativa" en los "próximos meses" la parada de Cercanías de Paco de Lucía "para una población muy importante, atendiendo, por otra parte, una demanda histórica de los vecinos".

## La piscina del centro Vicente del Bosque, la más demandada

### FUENCARRAL-EL PARDO

GENTE

La campaña veraniega toca a su fin y llega el momento de hacer balance. Las piscinas municipales al aire libre de Madrid han tenido este año un 25% más de visi-

tantes, hasta alcanzar el millón y medio de personas. En estas cifras destacan las piscinas del Centro Deportivo Vicente del Bosque, en el distrito de Fuencarral-El Pardo, que han sido las más demandadas, con 94.338 usos durante los tres meses, un 31 por ciento más que el verano pasado.

PROYECTOS OBRA NUEVA Y REHABILITACIÓN

INSPECCIÓN TÉCNICA DE EDIFICIOS (I.T.E.)

ADYRE ARQUITECTURA LICENCIAS DE OBRA Y/O APERTURA

CERTIFICACIONES ENERGÉTICAS TASACIONES  
ADAPTACIÓN PARA DISCAPACITADOS REFORMAS  
INFORMES PERICIALES INTERIORISMO

Avda. Colmenar Viejo Nº 13 (local) S. Sebastián de los Reyes (Madrid)  
Tel: 91 652 25 79; Fax: 91 652 70 66 www.adyrearquitectura.com  
info@adyrearquitectura.com

LA ALCALDESA VALORA LA INVERSIÓN EXTRANJERA

## Carmena pide "prudencia" en referencia a los avances de la Operación Chamartín

### URBANISMO

#### AGENCIAS

El Foro Deloitte-ABC fue testigo el pasado martes de las valoraciones de la alcaldesa de Madrid, Manuela Carmena, en relación a los grandes proyectos urbanísticos que se podrían acometer próximamente en la capital.

"Van marchando", aseguró la edil, quién también se pronunció sobre la Operación Chamartín, preguntando que "si, tras 23 años estancada, es necesario que se resuelva en dos meses y medio, los que lleva Ahora Madrid en el Gobierno. Y más con un proceso electoral en pocos meses". Por ello, Carmena recomendó "prudencia", informando de que "aho-

ra mismo se está determinando qué partes de ese proyecto son interesantes y cuáles no".

#### APOYO EMPRESARIAL

Además, Carmena aseguró que tiene en su poder datos que confirman que la inversión extranjera en la capital "está aumentando", de la mano especialmente de la adquisición de inmuebles, lo que ha calificado como un hecho "muy positivo". La alcaldesa quiso explicar que el Gobierno municipal tiene claro que "todo el mundo es necesario" y ha pedido a los empresarios que no tengan temor a que se vayan a paralizar las inversiones. "Sabemos que necesitamos a las empresas, sois fundamentales, dais trabajo", comentó.



ANUNCIO DE LA PRESIDENTA DE LA COMUNIDAD

## Más espacio para Urgencias en La Paz

**REDACCIÓN** La presidenta de la Comunidad de Madrid, Cristina Cifuentes, anunció la ampliación y remodelación de las Urgencias Infantiles del área Materno-Infantil del Hospital Universitario La Paz, cuyas dimensiones aumentarán un 30%.

EL COLEGIO ABRE SUS PUERTAS DE CARA A ESTE CURSO

## Satisfacción por el Margaret Thatcher

### BARAJAS

#### GENTE

Era una de las grandes reivindicaciones del distrito de Barajas en materia educativa y, después de varios contratiempos y años de espera, el Colegio Público Margare-

ret Thatcher ya es una realidad. Con su puesta en funcionamiento, este centro da servicio a 250 alumnos de Infantil y Primaria, un hecho que ha tenido una buena acogida entre diferentes estamentos de Barajas, incluido el grupo municipal socialista, quien a través de la edil Mercedes Gon-

# Actividades F. Deportivas en Medio Natural, nuevo curso FP

Gestión Administrativa, la otra novedad en G.M. para este curso

### FORMACIÓN

#### GENTE

norte@genteenmadrid.com

Formación integral a través de un exhaustivo programa de educación en valores y la acción tutorial. Esa es la base sobre la que se fundamenta la exitosa andadura de los Colegios 'El Valle', que comenzaron su andadura a finales del siglo pasado y cuyo proyecto está plenamente consolidado gracias a la implicación y al compromiso del profesorado.

De cara a este curso 2015-2016, 'El Valle' da continuidad a la firme apuesta de renovar su oferta formativa, en la que ya se incluyen dos nuevas titulaciones en Grado Medio de Formación Profesional (FP): Gestión Administrativa y Actividades Físico Deportivas en Medio Natural. En ambos casos ya está abierto el plazo de inscripción.

#### CRECIMIENTO CONSTANTE

Estas novedades se suman a otras titulaciones que ya se comenzaron a impartir el año pasado. Se trata de curso de Técnico Deportivo tanto en grado medio (niveles I y II) como en el superior (nivel III) dentro de las especialidades de Fútbol 11 y Fútbol Sala en Grado Medio y Superior. Completan la oferta Técnico de Grado Superior en Actividad Física y Animación Deportiva (TAFAD), Técnico de Grado Superior en Educación Infantil y Técnico de Grado Superior en Desarrollo de Aplicaciones Multiplataforma. Esta amplia



'El Valle', un referente en materia educativa GENTE

### Información para los alumnos interesados

Para todos aquellos alumnos que estén interesados en alguno de estos cursos, deben saber que el plazo de inscripción ya está abierto. Si desean recibir más información al respecto, pueden llamar al número de teléfono 676 311 973, o mandar un correo electrónico a la dirección [ces@colegioelvalle.com](mailto:ces@colegioelvalle.com). Además, en la página web de 'El Valle' ([colegioelvalle.es](http://colegioelvalle.es)) aparecen todos los datos y la información de los cursos.

oferta de cursos coloca a 'El Valle' como un referente en la Comunidad de Madrid, una fama que, en lo que respecta a la Formación Profesional, es más notable, dado que cuenta con instalaciones propias, una atención cercana e individualizada tanto para el alumno como para las familias, y uno de los aspectos más importantes a la hora de decantarse por un curso u otro, como es las salidas profesionales. En este ámbito, 'El Valle' incluye a sus alumnos que logran la titulación en una bolsa de trabajo para los centros que tiene en los barrios de Valdebernardo (calle Cordel de Pavones, 2), Sanchinarro (calle Ana de Austria, 60) y Las Tablas (calle Cebreiro, 2).

blema que aún no se ha solucionado".

Asimismo, la concejala socialista emplaza al Gobierno de Ahora Madrid a que ponga en marcha el acuerdo social y político logrado en el mandato anterior para cambiar el nombre de este centro, por lo que le pide a la presidenta de Barajas que realice las gestiones oportunas con la Comunidad de Madrid y el consejo escolar del centro, para cambiarle el nombre cuanto antes.



El colegio ya está abierto

# Las fiestas de la Soledad mezclan música y devoción

Celtas Cortos y Efecto Pasillo destacan en un programa donde no faltan los actos religiosos

## BARAJAS

F. Q. SORIANO  
norte@genteenmadrid.com

Los actos dieron comienzo el pasado fin de semana con el pistoleazo de salida para diversas competiciones deportivas, pero se puede decir que será en los próximos días cuando el distrito de Barajas degustará el plato fuerte de las fiestas en honor a Nuestra Señora de la Soledad.

De cara a esta edición, una vez más, la música volverá a tener un papel protagonista, con tres conciertos destacados, de carácter gratuito, que se celebrarán en el

Recinto Ferial de la calle Ayerbe. Para abrir boca, Celtas Cortos saldrá al escenario en la madrugada del viernes 11 al sábado 12 (1 hora). El mítico grupo vallisoletano interpretará algunos de los temas más importantes de su repertorio, como '20 de abril' o 'La senda del tiempo', que forman parte de la historia del pop español. Unas horas antes se celebrará el VII Certamen Nacional de Música.

### CUESTIÓN DE FE

Pero si al público más joven no le convence esta propuesta, tiene una cita con un grupo más actual como Efecto Pasillo. La banda canaria hace una parada en Barajas dentro de la gira en la que están



Celtas Cortos, durante la presentación de un disco anterior GENTE

presentando su tercer trabajo de estudio, 'Tiembla la Tierra'. Para rematar, a las 21:30 horas de este domingo 13 el murciano Salva Ortega desplegará sus melodías pegadizas, incluida una de las canciones del verano, 'Todo el mundo quiere bailar'.

Sin embargo, no todo es música en estas fiestas, que también

dejan espacio para los actos religiosos. Sin ir más lejos, este viernes 11 (19 horas) tendrá lugar el traslado de la imagen de Nuestra Señora de la Soledad desde la ermita hasta la parroquia de San Pedro Apóstol, un viaje marcado por la devoción que se repetirá en sentido inverso en la tarde del domingo 20 (19 horas).

## AGENDA CULTURAL

### Chamartín

Teatro: 'La Cabra'

Domingo, 20 de septiembre  
19 horas // Parque Berlín

Un grupo de marionetistas gitanos irrumpe en medio de la calle entre palmas y música de raza. Se buscan la vida pidiendo con desparpajo a la gente.

Entrada libre

### Fuencarral-El Pardo

Espectáculo: 'El carro mágico de Samuel Arribas'

Domingo, 20 de septiembre  
18 horas // Parque de Mar Océana

Show de magia en la calle que, gracias a una bici-carro con megafonía incluida, despliega el escenario portátil.

Entrada libre

### Tetuán

Teatro clásico: 'La espuela de Rocinante'

Sábado, 12 de septiembre // 21:30 horas // Plaza Pablo Ruiz Picasso

Un homenaje al libro eterno 'Don Quijote de La Mancha' y a su gran complejidad.

Entrada libre

7 AÑOS GARANTÍA KIA

Imagina la última tecnología, en toda la gama Kia. Ahora es posible.

GAMA KIA CEE'D desde 10.990€ | KIA SPORTAGE desde 15.200€ | KIA CARENS desde 13.990€

KIA The Power to Surprise

### IBERICAR MÓVIL, S.L.

Tel.: 91 533 85 01

- Calle Príncipe de Vergara, 207 | Nuevas instalaciones
- Avda. Ciudad de Barcelona, 220 | Nuevas instalaciones
- Avda. de la Albufera, 321 | Nuevas instalaciones
- Avenida Andalucía, Km 6
- Paseo de la Castellana, 141. Plaza de Cuzco
- Calle Carretilla, 2. Rivas Vaciamadrid. Madrid



Consumo Combinado (l/100 km): 4,1-7,4. Emisiones de CO<sub>2</sub> (g/km): 108-189.

IVDP Kia por parte de KIA CVT Concept / IVDP Kia Carens, 1.6 GDI Base, SGL / IVDP Kia Sportage 1.6 GDI Base 4x2 incluido impuestos, transporte, acciones promocionales y aportación del gobierno al Plan IVDP. No incluye gastos de gestión y matriculación. Consultar condiciones y requisitos del Plan IVDP. Oferta aplicable a clientes particulares que financien con Santander Consumer EFIC S.A. un importe máximo de 20.000€ para la gama CEE'D o 10.000€ para Sportage a través de la compañía Flexible Range Financie, o 10.000€ para Carens a través de la campaña KRS o KRT, a un plazo máximo de 60 meses. Oferta incompatible con otras ofertas financieras, válida hasta el 30/09/2015 en concesionarios de Península y Baleares. Financiación sujeta a estudio y aprobación por parte de la entidad de crédito. Consultar condiciones y equipamiento tecnológico opcional disponible en www.kia.com. Modelo y equipamiento visualizados se corresponden con el ofertado. \*Consultar manual de garantía Kia.

## AUTOMOVILISMO RALLY

Pilotos madrileños y organizadores de carreras coinciden en que la seguridad en este tipo de pruebas recae, en un alto grado, en el sentido común de los aficionados que asisten a ellas

## “El público debe concienciarse de los riesgos para evitar tragedias”

FRANCISCO QUIRÓS

deportes@genteenmadrid.com

Las hazañas de Carlos Sainz y Dani Sordo o accidentes desgraciados como el que tuvo lugar el pasado fin de semana en A Coruña. El mundo de los rallies suele tener un reducido hueco en el panorama informativo, una acotación que puede dar una visión sesgada de un deporte que se ha convertido en la pasión de cientos de madrileños, como Javier Hebrero o Raúl Barderas. Ambos se conocieron por un amigo común, a finales de 2012, y desde entonces comparten este amor por el automovilismo, compitiendo de forma amateur con el equipo Deyscom. “Es una forma de vida, cada uno tiene sus aficiones, como viajar. A mí me gustan los coches y los rallies”, describe Javier, quien reconoce que ha tenido que dedicarle a este hobby “mucho tiempo y dinero”.

Tanto él como Raúl vibran con este deporte, pero también sufren como nadie con él. Aunque no tuviesen a ningún conocido en el rally de Galicia, esta tragedia también les toca de cerca. “Hay que tener claro que es un deporte de riesgo, en primer lugar para el piloto y el copiloto, porque van con

una máquina que ponen al límite. Para los aficionados también hay peligros, pero la principal medida de seguridad es el sentido común, algo aplicable a casi todo, desde ir a un rally hasta nadar en una cala. He tenido la desgracia de estar en muchas pruebas en las que se pone una cinta y la gente no la respeta”, denuncia Raúl, quien pone el acento en esa cuota de sensibilización que debe llegar al público: “Esto puede sonar frío o fuerte decirlo, pero el públi-

**“Las federaciones y los organizadores se emplean a fondo en la seguridad”**

co tiene mucha parte de responsabilidad. Por parte de las federaciones y organizadores soy consciente de que se emplean muy a fondo en el tema de la seguridad. Sin embargo, es muy difícil controlar a todo el mundo. He visto muchas tonterías, gente que va bebida, que hace fuego donde no se debe, que se coloca en una curva donde puede haber una escapatoria con tal de sacar una foto... Debe haber una concienciación. Lo único positivo que se puede



Raúl Barderas, durante la celebración de una prueba

sacar de la tragedia de A Coruña es que se saquen conclusiones para que esto no vuelva a suceder”, comenta.

En esa misma línea discurre la opinión de su amigo Javi: “Siempre se pueden mejorar cosas, sobre todo a la hora de concienciar a la gente. Personalmente creo que los aficionados del rally de A Coruña estaban mal ubicados. La gente se tiene que informar un poco sobre las normas de seguridad, igual que cuando vas a hacer un viaje a un determinado lugar y te interesas por saber qué costumbres hay y qué se puede hacer en cada sitio”, opina.

## CITA EN NAVALCARNERO

Ese antecedente también marca, de forma inevitable, las horas previas a la VI edición del Tramo Cronometrado Villa de Navalcarnero. La carrera, que se celebrará este sábado día 12, está organizada por la escudería 1000 Lagos, fundada hace 25 años por varios amantes de este deporte como Jo-

**“Los aficionados deben informarse, al igual que cuando vas a viajar”**

sé. Lamenta el escaso seguimiento que tienen pruebas como esta, no sólo a nivel mediático, y las trabas burocráticas con las que se encuentran: “A menos de tres días para celebrar la carrera de Navalcarnero aún no hemos recibido contestación por parte de la Comunidad de Madrid sobre si podemos hacerla o no, a pesar de que presentamos la documentación con suficiente tiempo de antelación y de que hemos diseñado nuestros proyectos”, finaliza.

## FÚTBOL TERCERA DIVISIÓN JORNADA 3

## No hay dos sin tres para el Adarve

F. Q. SORIANO

Sólo se han disputado dos jornadas en el grupo VII de Tercera División, pero por el momento hay dos equipos que se postulan como candidatos a ocupar la zona noble: el Atlético de Pinto y el Unión Adarve. Ambos conjuntos comparten, además de los colores en sus uniformes, la circunstancia de haber firmado un pleno de triunfos en este arranque de la temporada 2015-2016.

Tras este buen inicio, el conjunto del barrio del Pilar buscará confirmar la tendencia positiva a

costa de uno de los ‘gallitos’ de la competición, la Unión Deportiva San Sebastián de los Reyes. A pesar de estas expectativas, el conjunto que ahora dirige Mateo García no ha comenzado el curso con buen pie, aunque su balance de dos puntos sobre seis posibles tampoco puede considerarse negativo si se tiene en cuenta que se ha medido con conjuntos llamados a pelear por los puestos altos, como el Trival Valderas, recién descendido desde la Segunda División B, y otro equipo con pasado reciente en la categoría de

bronce como es la Real Sociedad Deportiva Alcalá.

## TRIUNFO AJUSTADO

En lo que respecta al Unión Adarve, los jugadores de Víctor Cea saldaron con triunfo su primera cita en la Vereda de Ganapanes. Los tantos de Cadete y Agus permitieron a los rojinegros colocarse con un cómodo 2-0 en el luminoso, aunque los últimos minutos estuvieron marcados por la incertidumbre derivada del gol visitante, obra de Cristian. A pesar de ese nerviosismo, los tres



El Sanse, próximo rival de los rojinegros

puntos se quedaron en el barrio del Pilar, lanzando un aviso a todos los integrantes de este grupo: este año volverá a ser complicado sacar puntos de este campo.

Para saber si esta tendencia se mantiene, los aficionados tendrán una nueva cita este domingo en el campo del Unión Adarve a partir de las 11:30 horas.

**CICLISMO** VUELVA A ESPAÑA

La capital recupera su condición de punto final en la ronda española • Salvo descabro de Dumoulin y Fabio Aru, el ganador será un corredor foráneo

## Madrid, último destino de una Vuelta que está al rojo vivo

FRANCISCO QUIRÓS

deportes@genteenmadrid.com

Después de un año de ausencia, los organizadores de la Vuelta Ciclista a España han vuelto a incluir a Madrid como meta de la gran caravana de la ronda ciclista más importante de nuestro país. Tras el paréntesis de 2014, cuando el pelotón puso punto y final a la prueba por las calles de Santiago de Compostela, el paseo de la Castellana rendirá honores a unos ciclistas que dejarán atrás tres semanas de competición, veintiuna etapas y muchos kilómetros.

Pero antes de bajar el telón de forma definitiva, los supervivientes deberán afrontar una última etapa en la que está prevista la salida en torno a las 17:35 horas desde Alcalá de Henares. La localidad Complutense dejará paso a otras del Corredor, como Torrejón de Ardoz, San Fernando o Coslada. Una vez recorridos estos municipios, el pelotón tomará la Avenida del Mediterráneo para después incorporarse a los paseos de Reina Cristina e Infanta Isabel. La estación de Atocha y el paseo del Prado serán la antesala del primer paso por la línea de meta. Después se darán diez vueltas a un circuito con puntos destacados como Colón, Cibeles, Callao y la Glorieta del Emperador. En función de la velocidad que empleen para cubrir los 98,8 kilómetros de esta etapa, la llegada a meta se producirá entre las 20:21 y las 20:40 horas. Por tanto, se recomienda no usar el coche particular para acceder a las calles más céntricas de la capital, dado que habrá importantes restricciones



Fabio Aru, uno de los grandes protagonistas

**Jornada clave**

La etapa del sábado, con cuatro puertos, puede ser decisiva

al tráfico. Como siempre, se aconseja usar transporte público.

**OTRA CITA**

Pero el protagonismo de la Comunidad no queda sólo relegado a la última etapa. La jornada del sábado promete ser decisiva en lo que a los puestos decisivos de la clasificación general se refiere. La

línea de salida estará situada en San Lorenzo del Escorial, desde donde los ciclistas deberán afrontar una etapa de 175 kilómetros que incluye las ascensiones a dos puertos de primera categoría como Navacerrada, Morcuera (éste en dos ocasiones) y Cotos. Esas rampas serán las que podrán marcar las diferencias definitivas entre el holandés Tom Dumoulin y el italiano Fabio Aru, los dos ciclistas que salieron más reforzados de la contrarreloj individual disputada el pasado miércoles en tierras burgalesas. Joaquim Rodríguez, el español mejor situado.



Imagen del partido de ida

**FÚTBOL SALA** SUPERCOPA DE ESPAÑA

## El Atlético de Madrid Navalcarnero busca un nuevo título ante el Burela gallego

P. MARTÍN

Se ha convertido en el gran dominador del fútbol sala nacional, pero el Atlético de Madrid Navalcarnero está obligado a demostrarlo una vez más este mismo sábado (17 horas). Esa será la fecha en la que se disputará el choque de vuelta de la Supercopa de España, con el pabellón La Estación de Navalcarnero como escenario y el Burela FS Pescados Rubén como gran rival.

Las espadas están en todo lo alto después de las tablas que firmaron ambos conjuntos en el choque de ida. Las rojiblancas Ari y Marta Pelegrín neutralizaron los tantos locales, obra de Peque y Ceci, evitando que las gallegas afronten el choque de vuelta con ventaja. A tenor de lo visto el domingo pasado sobre el parque lucense, el Atlético tendrá que dar lo mejor de sí mismo para sumar un nuevo título a sus vitrinas.

Mirando a la temporada pasada, el balance es claramente favorable a las atléticas. Los enfrentamientos de Liga se saldaron con

sendos triunfos por 7-3 y 1-3 para las madrileñas. La guinda del pastel llegó con la gran final de Copa, donde las gallegas cayeron derrotadas por 6-3.

**MIRANDO AL FUTURO**

Esta competición servirá como aperitivo para una temporada en la que, una vez más, el Atlético de Madrid Navalcarnero partirá como gran favorito. El curso pasado las rojiblancas conquistaron el 'doblete' tras vencer en el torneo de la regularidad y en la Copa.

La representación madrileña la completarán el F.S.F. Móstoles, el Ciudad de Alcorcón y el Majadahonda F.S.F./Afar 4. En el caso del conjunto alfarero, el objetivo será dar continuidad a la línea ascendente que le ha llevado en pocas temporadas de ser un recién ascendido a uno de los equipos más potentes del campeonato. En el caso de las mostoleñas y las majariegas, el reto es mucho más modesto, ya que el hecho de lograr la permanencia se consideraría un éxito.



Nuevo título para el Movistar

## El Movistar Inter se estrena en la pista del Jaén Paraíso Interior

F. Q. SORIANO

Con la vitola de campeón de la última Supercopa de España y la moral por las nubes. Así comenzará el Movistar Inter su andadura en el campeonato de Primera División 2015-2016, cuya primera jornada se disputará este fin de semana. El calendario depara pa-

ra este debut la revancha del encuentro que se jugó el pasado sábado en el Quijote Arena de Ciudad Real, con el Jaén Paraíso Interior jugando ante su público.

El choque se disputará el sábado (18 horas) en lo que será una interesante prueba para ver el potencial de los de Jesús Velasco.

FINANCIACIÓN DE PROCEDIMIENTOS  
**91.547.25.25 - 665.50.84.41**  
 CIVIL - PENAL - MERCANTIL  
 LABORAL - ADMINISTRATIVO  
**ARE2ABOGADOS**  
 EN TU DEFENSA  
 Plaza de España, C/Princesa  
 1ª Consulta GRATIS  
<http://www.are2abogados.com>  
<https://www.facebook.com/are2abogados>

## Juan Manuel Sánchez

El **ganador de la primera edición de MasterChef (TVE)** dirige un restaurante en Almería • Espera que entren por la puerta **cocineros de la talla de Martín Berasategui**

# “Hay que invertir en las escuelas de hostelería y dar ayudas a los jóvenes para abrir negocios”

MAMEN CRESPO COLLADA

@mamenrespo

**P**rudencia y corazón. Son las dos cosas que han primado en la decisión del ganador de la primera edición de MasterChef, que ha decidido quedarse en su tierra dirigiendo el restaurante del hotel Real Agua Amarga, en Níjar (Almería), a pesar de tener otras ofertas muy interesantes. Su propio establecimiento, cuando tenga que llegar, llegará. De momento, deleita a los clientes del complejo con su gran cocina tras completar sus estudios en la escuela Le Cordon Bleu de Madrid.

**Hace dos años que ganaste el concurso, ¿qué balance haces de este tiempo?**

Últimamente, el tiempo pasa muy rápido en mi vida. Estoy metido ya en lo que es la cocina real, he dado otro paso desde la parte televisiva, y desde que salí del programa ha sido un no parar entre temas de viajes, ‘showcooking’, publicidad... En el último instante vi la oportunidad en mi tierra, y la verdad es que estoy muy contento de poder hacer la cocina que me gusta dentro de un emblema natural súper bonito, tanto por el mar como por el parque natural que nos rodea, el del Cabo de Gata.

**Esos elementos fueron los que te hicieron decir: me quedo en mi tierra.**

Además, dentro de mi tierra tenía claro que quería buscar una zona casi virgen, que no estuviese demasiado explotada. Buscaba un concepto diferente, un emblema natural que no estuviera masificado.

**¿Estás contento con el resultado de estos meses de trabajo en el hotel?**

Estoy muy contento, la gente se está animando muchísimo. Ahora lo tenemos restringido para los clientes del hotel, pero nuestra misión es seguir creciendo y poder dar paso a que gente de Espa-

ña y de fuera pueda venir a disfrutarlo.

**Has dicho alguna vez que te gustaría abrir tu propio restaurante, pero imagino que dirigiendo este ya te acercas a ese sueño.**

Prácticamente. Todo chef, al fin y al cabo, desea tener un restaurante propio, pero soy consciente de que estamos atravesando una mala racha. De hecho, muchos de los grandes chefs también lo están pasando bastante mal, y ahora mismo quiero esperar un tiempo. Doy los pasos con cuentagotas y soy muy realista.

**Cuando se abra el resto del público, ¿quién te gustaría que entrara por la puerta?**

Tengo cierta admiración por Martín Berasategui, es una persona a la que defino como yo, totalmente campechano, muy abierto al carácter del público, totalmente familiar, y yo pienso que entregarte a un público y enseñarle tus dotes es una cosa muy bonita. También Pepe Rodríguez es como si fuera un padre para mí, y es muy bonachón, muy entregado a la

“Hay que tener los pies en la tierra porque la fama es algo efímero”

“Desde que salí del programa no he parado entre viajes, publicidad y ‘showcooking’”

gente. Igual que Pedro Subijana y Paco Torreblanca. Espero que cuando yo tenga su edad pueda conseguir ser más o menos como ellos. Me gustaría, es una de mis misiones.

**Muchos cantantes que han pasado por Operación Triunfo reniegan de su estancia en el programa y tú, sin embargo, estás orgulloso de haber concursado**



GENTE

**en MasterChef, porque ha sido una gran oportunidad sin la cual puede que no estuvieras en este momento donde estás.**

El programa fue un ‘boom’ para mí, me ha abierto muchas posibilidades. Pero llega un momento en el que tú sales de un producto televisivo y todo el mundo te quiere, pero eso es efímero, debes tener los pies en la tierra y saber

qué es lo que quieres. Más vale tener poco y ser constante.

**Cada vez se le da más importancia a la cocina, sobre todo a la española, y una muestra son estos programas. Ya era hora.**

Pues sí, ya era hora. Llevamos como ocho o diez años en los que se está industrializando todo mucho. La gente vive en una monotonía, muchos involucrados de-

masiado en el trabajo y que a lo mejor en la hora de descanso del mediodía en lugar de cocinar prefieren descansar. En estos programas intentamos que la gente vea que no tienes que estar cuatro horas en los fogones, que en quince o veinte minutos puedes preparar algo saludable y saber qué estás comiendo, no comer algo industrializado. Además, los programas de cocina están unificando mucho a las familias, los niños pe-

queños se están involucrando mucho en este tema.

**Gracias a vosotros también nuestro país está sonando fuera de nuestras fronteras, y tú, además de la Marca España, estás potenciando la Marca Almería. Donde vas tú, está tu provincia.**

Yo estaré enamorado eternamente de mi tierra y donde voy, voy con el nombre de Almería. Además, dentro de la provincia tenemos una huerta de verduras y hortalizas y una gran diversidad de pescados y con ese buen producto yo quiero ofrecer buena cocina. A nivel nacional tenemos producto muy bueno y, sobre todo, en la zona de Madrid y Barcelona hay turistas que pueden probarlo y se enamoran de esta gastronomía, lo que hace que fuera más demanda y así intentamos venderla en otros países.

**¿Qué hay que hacer desde el Gobierno para potenciar la gastronomía?**

Hay que invertir en las escuelas de hostelería. Hay gente que quiere estudiar esta materia y actualmente es muy difícil porque hay mucha demanda y porque no hay medios, muchas personas no se pueden pagar los estudios. Creo que sería interesante que dieran algún tipo de becas y que los jóvenes que no tienen in-

gresos reciban alguna ayuda para abrir un negocio.

**Cosa que no se hace.**

No, y creo que sería muy interesante, porque en toda España tenemos un gran potencial en gastronomía y sería una muestra de gratitud. Todo el mundo come, pero a los cocineros nos gusta desarrollarnos mucho más, y para eso se necesita inversión.







El paleontólogo Juan Luis Arsuaga describe a Cristina Cifuentes las labores que se ejecutan en los yacimientos desde 1979

## Nace el Valle de los Neandertales

El parque arqueológico funcionará en Pinilla del Valle **desde el 26 de septiembre**. Los restos hallados son fundamentales para saber **cómo éramos hace 90.000 años**

### GENTE

@gentedigital

En el valle del alto del río Lozoya, cerca de la localidad de Pinilla del Valle, abrirá al público el próximo 26 de septiembre el nuevo parque arqueológico bautizado como Valle de los Neandertales. La presentación de este espacio, que situará a la Sierra Norte como uno de los grandes destinos para conocer una especie desaparecida de nuestro planeta hace más de 25.000 años, tuvo lugar el pasado domingo con la presencia de Cristina Cifuentes, presidenta de la Comunidad de Madrid.

“Estamos ante el embrión de lo que será un importante centro de interpretación del Homo



Cifuentes, junto a los investigadores universitarios que trabajan en el yacimiento

Neanderthalensis que, junto con el Museo Arqueológico Regional, constituye un patrimonio singular, que atraerá a expertos y aficionados de todo el mundo”, explicó Cifuentes.

De este modo los visitantes podrán conocer a través de paneles explicativos o visitas guiadas por las diferentes cuevas que configuran este enclave, la forma de vida de esta especie que vivió

en la región y el resto del continente europeo hace 90.000 años. También se han planificado talleres y actividades para lo que, en palabras de Cifuentes, “será una experiencia que permitirá entrar

en contacto con la prehistoria, despertando el interés por nuestros orígenes más remotos”. No en vano, el Valle del Lozoya es un lugar privilegiado que permite a los investigadores comprender sus costumbres y su anatomía así como la flora y la fauna que les rodeaba.

Los neandertales tenían cuerpo robusto, gran capacidad craneal y cabeza con frente baja e in-

**El público podrá conocer la forma de vida de esta especie a través de visitas**

clinada y mandíbula sin barbilla. Vivían en cavidades rocosas donde dejaron muestras de su actividad cotidiana como hogares, restos de los herbívoros consumidos o las piedras talladas que usaban para curtir pieles o elaborar objetos de madera. Se desconocen las causas de su extinción, aunque pudieron influir el cambio climático y la competencia con el Homo Sapiens.

### NUEVOS HALLAZGOS

Durante la presentación del Valle de los Neandertales, los directores de este proyecto de investigación, el paleontólogo Juan Luis

Arsuaga, el arqueólogo Enrique Baquedano y el geólogo Alfredo Pérez, explicaron a la presidenta de la Comunidad de Madrid los nuevos descubrimientos realizados en unas excavaciones que comenzaron hace ya 14 años y que han dado un vuelco significativo. Por un lado, una mandíbula infantil que certifica el primer enterramiento neandertal documentado de la Península y Europa Meridional, conocida como ‘la niña de Lozoya’.

También han encontrado algunas de las asociaciones de fósiles de vertebrados del Pleistoceno Superior más completas de la península ibérica.

**TEATRO FERNÁN GÓMEZ** Estrena ‘Windermere Club’

## Miami, deseo y música de salsa aterrizan en Madrid

### GENTE

El Teatro Fernán Gómez Centro Cultural de la Villa (Madrid) acogerá hasta el 4 octubre la obra ‘Windermere Club’, basada en la novela ‘El abanico de Lady Windermere’ del escritor irlandés Óscar Wilde. Juan Carlos Rubio, con Gabriel Olivares en la dirección

, presenta una nueva versión de una de las principales obras de Wilde. 122 años después de su estreno, la línea argumental del texto sigue estando de plena actualidad al tratar el miedo a la difamación y “la importancia de la imagen que el resto de la sociedad puede tener de nosotros”.

Así, ‘Windermere Club’ cambia el Londres victoriano por el Miami actual y sitúa la acción en un popular local nocturno. Y, aunque no es un musical al uso, la danza es uno de los principales protagonistas. Participan en el montaje actores de la talla de Natalia Millán o Javier Martín.

**‘APERTURA MADRID GALLERY WEEKEND 2015’**

## La capital inicia el curso artístico

### GENTE

La Asociación de Galerías de Arte de Madrid organiza hasta el 12 de septiembre ‘Apertura Madrid Gallery Weekend 2015’ para dar la bienvenida al curso artístico y difundir el panorama del arte español a nivel internacional. Se trata de la gran cita del arte con-

temporáneo del otoño en Madrid que se convierte en una gran sala de exposiciones. Durante tres días 45 galerías, más de 50 artistas y las instituciones culturales más importantes ofrecerán performances, ‘brunch’, visitas privadas y encuentros con artistas y coleccionistas.

TRESemmé **MFSHOW** WOMEN

## 22 firmas presentan sus propuestas sobre la pasarela para una mujer de calle

La música, el arte y el exotismo **inspiran las colecciones primavera-verano 2016** de los diseñadores que participan en la novena edición

**ANA BALLESTEROS**  
@gentedigital

La novena edición de la pasarela TRESemmé Madrid Fashion Show Women inundó la semana pasada la Galería de Cristal de CentroCentro Cibeles con las propuestas de 22 firmas para la temporada primavera-verano 2016.

El desfile de Eugenio Loarce fue el encargado de abrir estas jornadas de moda con una colección inspirada en el Hotel Crillon de París, uno de los más antiguos y lujosos del mundo, compuesta por prendas femeninas y barrocas. Por su parte, Charo Azcona presentó una colección en la que hizo apología a la diversidad cul-

**La propuesta de David Christian ganó el premio TRESemmé de esta edición**

**Isabel Núñez llenó la pasarela de diseños que ella misma se pondría**

tural y artística del mundo a través de bordados, rayas y delicados encajes. Highly Preppy adoptó el título 'Summer of love' del concierto de San Francisco del 67 y reinterpretó la estética de la época en prendas con infinidad de estampados florales. Aurelia Gil, con estampados en seda, recrea un manto de orquídeas africanas en escala de grises sobre inyecciones sutiles de color en 'Sunrise'. Yono Taola mostró una colección que tiene como base el viaje estético y cultural de una mujer europea, cosmopolita y so-

fisticada. En su turno, Gill Ricart llegó hasta China y Japón fusionando la vestimenta de estos países con líneas del mediterráneo. Bloomers&Bikini by PayPal presentó 'Dream Island', un desfile en el que los espectadores pudieron comprar los 'looks' al instante a través de un solo 'click' gracias a PayPal. El asturiano Marcos Luengo ilustró en 'Verónica', con prendas únicas con carácter, como la mujer que las lleva.

### ARTE Y MÚSICA

AnMargo se inspiró en Warhol para una colección trasladada a la mujer, con colores alocados, atractivos y poderosos que recrean la vitalidad del Pop Art. Música y moda se dieron la mano en la propuesta de Isabel Núñez. Líneas arquitectónicas y fluidas con superposición de texturas desfilaron por la pasarela en diseños pensados para todas las mujeres que, como reconoció Núñez a GENTE tras el desfile, ella misma se pondría. La firma Poète organizó un viaje improvisado por la Provenza francesa con las creaciones de Berta Martín Saínz, quien condujo sus propuestas a vestir a la invitada perfecta. La esencia de la colección fue el tul bordado.

### MUJER QUE EVOLUCIONA

La tercera jornada de la TRESemmé Madrid Fashion Show estuvo marcada por el desfile de Gran Canaria Moda Cálida, con las propuestas de baño de Elena Rubio y Rosa La Clave. La colección de la primera se resume en tres palabras: 'Libres, lindas y locas'. La firma se ha basado en el



### Una mujer femenina y exótica

A la izquierda, uno de los diseños de Isabel Núñez; en el centro, las prendas de inspiración marroquí de David Christian; y a la derecha, uno de los modelos de Marcos Luengo

momento en el que la mujer evoluciona del traje de baño al bikini, a finales de los 40. La colección 'Rise & Shine' de Rosa La Clave incluye líneas que realzan el cuerpo femenino acompañadas de color, movimiento y brillo.

La propuesta de David Christian está impregnada del exotismo y la magia de un país como Marrakech. Una ciudad en la que el verano nunca se acaba se refleja en las prendas a través del estampado Kilim, los flecos, las borlas y los mosaicos. Este viaje le ha hecho merecer el premio TRESemme a la firma ganadora de esta novena edición.

Lorena de Dios, ganadora de MFShow Lab by Pandora, presentó su colección 'Thousand Cranes', inspirada en la leyenda de las mil grullas y el arte del origami.

#### FUSIÓN CULTURAL

Por su parte, Mónica Cordera, ganadora del premio TRESemme de la pasada edición, presentó su colección 'Paradise/Sunrise', que ella define como "libre, poderosa y salvaje". Prendas explosivas en las que la fusión cultural es la clave de unos diseños que se atreven con un estallido de color tan atractivo como impactante.

Por último, los jóvenes talentos de ESNE, dirigidos por el diseñador Juan Duyos, presentaron 'Luz'.

En esta edición MFShow repitió su contenido Curvies by El Corte Inglés con firmas como Adolfo Domínguez +, Adela & Viki, Elena Miró y Couchel.



Viki Orgaz y Adela Penedo con algunos de sus trajes de baño CHEMA MARTÍNEZ/GENTE

## Perfecta en bañador sin Photoshop ni cirugía

Adela & Viki da a conocer sus **trajes de baño** para el verano 2016 sobre la pasarela de **MFSHOW Curvies by El Corte Inglés** · Variedad de **colores y calidad**, su identidad

#### MAMEN CRESPO

Sí. Aunque parezca mentira es posible lucir perfecta en traje de baño aunque nos sobren algunos kilos, aunque el pecho haya dejado su sitio hace tiempo y a pesar de que los michelines intenten asomar por alguna parte en cuanto nos descuidemos. Y esto es gracias a los bañadores de Adela & Viki, dos empresarias que decidieron hace unos años diseñar y fabricar esos trajes de baño que todas buscamos pero que no lográbamos encontrar. "Hemos hecho lo que las clientas necesitaban y no encontraban",

asegura Adela Penedo, una de los dos componentes de la firma.

No obstante, han dejado claro que no quieren que se las identifique "solo con tallas grandes" porque sus bañadores son para todas aquellas féminas que necesitan modelar alguna parte de su cuerpo. "Nos dirigimos a la mujer real y esa mujer no es solo gorda", afirman tajantes.

#### FABRICADO EN ESPAÑA

Después de varias temporadas haciendo venta directa en su tienda de Madrid, han querido dar un paso más en su andadura

empresarial y ya tienen en la mente expandirse por todo el territorio español con distintos puntos de venta. Antes, han dado a conocer sus propuestas para el verano de 2016 sobre la pasarela de MFSHOW Curvies by El Corte Inglés.

Entre las novedades que se pudieron ver en el desfile de Ade-

la & Viki destaca la incorporación del color negro a sus trajes de baño. "Por primera vez hemos utilizado este color para convencer a las clientas con algún kilito de más de que te pueden quedar bien otros tonos si hay buen patrón y una dedicación con ellas", señala Viki Orgaz.

Además de variedad en los colores y en los modelos, estos trajes de baño destacan por su calidad. Están fabricados en España y su lycra también es de nuestro país. Además, al ser muy gruesa evita el forro. Se pueden adquirir por 85 euros.

**Adela Penedo y Viki Orgaz son las dos creadoras de esta firma**

¿Quieres pasar un día alucinante?

Sorteamos **4** **ENTRADAS DOBLES** para el **PARQUE DE ATRACCIONES**

Llama al **91 369 77 88**  
del lunes 14 al jueves 17 de septiembre  
en horario de 09:30 a 13:30h y entrarás en el sorteo.

Sólo mayores de 18 años. Entradas utilizables hasta el 31-12-2015.  
Bases del sorteo en [www.gentedigital.es/madrid](http://www.gentedigital.es/madrid)

**Gente**

**TEATROS:** SELECCIÓN DE LA SEMANA

Disfruta comprando experiencias

**ladescontadora.com**

**ARLEQUÍN**

**El Gato con Botas**  
5, 13 y 19 SEPTIEMBRE  
TEATRO ARLEQUÍN MADRID

**16€  
8€**

**"GATO con BOTAS"**  
el miauuuu... sícal

¡No lo dejes y compra tus entradas hoy mismo en ladescontadora.com!

## Muerte y vida

**Penélope Cruz y Luis Tosar** protagonizan 'Ma ma', el nuevo trabajo del personalísimo **realizador español Julio Medem**

**JUAN LUIS SÁNCHEZ**  
@decine21

A Magda, maestra en paro que trata de sacar adelante a su hijo, le diagnostican cáncer de mama. Al tiempo que intenta sobreponerse a su problema, inicia una extraña relación con Arturo, un tipo vinculado al mundo del fútbol que se convierte en un padre para el chico. Julio Medem estaba considerado uno de los grandes realizadores españoles al principio de su carrera, con films como 'Vacas' y 'La ardilla roja'.

### TEMA DE CALADO

Pero con el paso del tiempo quedó claro que a pesar de su buen hacer, el donostiarra tenía poco que contar. Ahora parece haber encontrado un tema de calado, el cáncer de mama.

Cuenta con un reparto solvente, encabezado por Penélope Cruz, que ha demostrado su profesiona-



lidad cuando ha estado bien dirigida, y el siempre cumplidor Luis Tosar. Pero los personajes se comportan con poca humanidad, no parecen de carne y hueso. Además, las imágenes destilan muy poco dolor, sobre todo cuando una enferma terminal parece más preocupada por acudir a una orgía sexual que por el poco tiempo que le queda de vida. Algún hallaz-

go ocasional, como el médico cantante, que tiene su gracia al principio y al final resulta ridículo, y algunas figuras metafóricas como la omnipresencia de una niña simbólica en el tramo final.

PUEDES VER EL TRAILER DE ESTA PELÍCULA EN:

**decine21.com**

**LIBROS:** SELECCIÓN DE LA SEMANA

### La duquesa cortesana

Joanna Shupe  
Titania



Julia Colton se casó a los 16 años con el séptimo duque de Colton, conocido como el duque depravado, quien le pide libertad para estar con otras mujeres. Pero ella elabora un plan para seducirlo.

### La mano en el espejo

Janis H. Durham  
Luciérnaga



Una historia real sobre la vida después de la muerte. En el primer aniversario del fallecimiento de su marido, Janis comenzó a ver signos de su presencia, y este libro es el relato en primera persona de esa experiencia.

### Central Park

Guillaume Musso  
Debolsillo



Alice, una joven policía parisina, y Gabriel, un pianista de jazz estadounidense, se despiertan en un banco de Central Park esposados el uno al otro. Pronto descubrirán que la verdad es más estremecedora de lo que imaginan.

### G

Daniel Sánchez  
Pardos  
Planeta



Un thriller histórico que tiene como protagonista a Antoni Gaudí, como escenario la Barcelona de finales del XIX y como telón de fondo la restauración borbónica. Todo mezclado con un aroma detectivesco.

### Maldito Romeo

Leisa Rayven  
Suma de Letras



Dos jóvenes estudiantes de arte dramático viven un apasionado romance mientras interpretan 'Romeo y Julieta'. Años más tarde, vuelven a coincidir en Broadway, y comprobarán que el tiempo no ha podido borrar su atracción.



*Para estar sano,  
necesitas algo más  
que comer bien...*

**Gentesana**

*La nueva publicación del Grupo Gente  
21 de septiembre*

**EL TIEMPO**  
COMUNIDAD DE MADRID



**VIERNES**  
11 DE SEPTIEMBRE

Máx: 29°  
Mín: 17°

**SÁBADO**  
12 DE SEPTIEMBRE

Máx: 28°  
Mín: 16°

**DOMINGO**  
13 DE SEPTIEMBRE

Máx: 25°  
Mín: 14°

**LUNES**  
14 DE SEPTIEMBRE

Máx: 26°  
Mín: 13°

**MARTES**  
15 DE SEPTIEMBRE

Máx: 27°  
Mín: 15°

**MIÉRCOLES**  
16 DE SEPTIEMBRE

Máx: 30°  
Mín: 16°

**JUEVES**  
17 DE SEPTIEMBRE

Máx: 26°  
Mín: 13°

**LA RECETA DE LA SEMANA:**

**'Vacherin' de frutos rojos**

por El **Obrador de Isabel Maestre**

Esta semana GENTE te propone la elaboración de un rico postre: 'Vacherin' de frutos rojos. Para su preparación, lo primero que hay que hacer es el merengue. Habrá que montar las claras a punto de nieve y añadir un poco de azúcar. A continuación, se tamizará el azúcar glas para después verterlo sobre la masa hecha. Una vez mezclado todo con especial cuidado, se pondrá en la manga pastelera para ir formando los 'pastelitos'. Cuando esté listo el pastel, se dejará en el horno durante 2 horas aproximadamente a una temperatura de 80°C. Por último, habrá que dejarlo enfriar. A la hora de emplatar, hay que añadir los frutos rojos. Cada uno la cantidad que desee, dependiendo de los gustos.



**INGREDIENTES**

- 200 gr. de azúcar
- 200 gr. de claras
- 150 gr. de azúcar glas
- Frutos secos

El **Obrador de Isabel Maestre**, calle Pedro Muguruza, 7, Madrid. Teléfono: 913 59 68 12

**SUDOKUS:**

		6		7		1		8
		5			4			
8						7		4
		9			1			5
3		7	8					9
1			7			4		
							2	
	2					6		
			6				9	

		9						8
							2	9
6	5		1					
	6		3					4
7			4					
	5				7	6		
							3	1
	7	3			5			
9	2						4	

**Instrucciones**

**CÓMO JUGAR AL SUDOKU**

Complete el tablero de 81 casillas (dispuestas en 9 filas y columnas). Deberá rellenar las celdas vacías con los números que van del 1 al 9, de modo que no se repita ninguna cifra en cada fila ni en cada columna o cuadrado.

**SOLUCIONES:**

**HORÓSCOPO:**

**LA PREDICCIÓN DE LA SEMANA**

ESPCIO PATROCINADO POR: **625 666 045**  
**Victoria Vélez** Bióloga - Naturópata (Col. 4331)  
[www.astral.com.es](http://www.astral.com.es)

**Aries**  
21 MARZO - 20 ABRIL  
Acción: Importancia de la acción original y profética. Amor: Pasión y viajes. Suerte: Aprovecha los nuevos contactos y viajes. Salud: Cuidado con golpes y contusiones.

**Tauro**  
21 ABRIL - 21 MAYO  
Acción: Unión de acción y belleza para sacar frutos. Amor: Hay que dar tiempo para que todo vuelva a su cauce. Suerte: Organiza tu economía. Salud: Vigila la garganta.

**Géminis**  
22 MAYO - 21 JUNIO  
Acción: Que la intuición se una a tu trabajo y lo lograrás. Amor: Encuentros inesperados. Suerte: Tu personalidad estará radiante. Salud: Es bueno organizar la alimentación.

**Cáncer**  
22 JUNIO - 22 JULIO  
Acción: Equilibrar esfuerzo y emociones para sacar provecho. Amor: Hace falta mucha paciencia en todo. Suerte: Sigue tus corazonadas. Salud: Es importante caminar.

**Leo**  
23 JULIO - 22 AGOSTO  
Acción: Constancia y novedad son tus aliados. Amor: Responsabilidad y dedicación. Suerte: Proyectos en marcha. Salud: Comienza un buen sistema de pautas.

**Virgo**  
23 AGOSTO - 22 SEPT  
Acción: Certeza en lo que persigues. Amor: Necesitas demostrar tu tranquilidad en momentos cruciales. Suerte: Serás el centro de atención. Salud: Vigila afecciones pulmonares.

**Libra**  
23 SEPT - 22 OCTUBRE  
Acción: Organización de forma cauta. Amor: Equilibrio y armonía suave es la forma ideal de actuar. Suerte: Tu sabiduría y aprendizaje, tus mejores aliados. Salud: Abrígate bien.

**Escorpio**  
23 OCT - 22 NOV  
Acción: Calma en todo. Las prisas no son buenas. Amor: Tiempo de generosidad. Suerte: Un don o talento natural te acompañará, en adelante. Salud: Buena época. Disfruta.

**Sagitario**  
23 NOV - 21 DIC  
Acción: Confianza y tranquilidad en tu buen hacer. Amor: Flechazo inesperado. Suerte: Momento de encontrar tu pareja ideal. Salud: La tranquilidad evitará molestias.

**Capricornio**  
22 DIC - 20 ENERO  
Acción: Tiempo de vacaciones para evitar estresarte. Amor: Romances intempestivos. Suerte: Podrás organizar mejor las tareas diarias. Salud: Cuidado de caídas y prisas.

**Acuario**  
21 ENERO - 19 FEB  
Acción: Todo a tu favor. Calma al hablar. Amor: Mucho cariño en todo. Suerte: Romanticismo y tiempo de disfrute y de ocio. Salud: Molestias articulares por llevar pesos excesivos.

**Piscis**  
20 FEB - 20 MAR  
Acción: Recuerda que lo que das, vuelve. Amor: Con optimismo, todo se vuelve maravilloso. Suerte: Sienta tus bases. Salud: Tiempo positivo y de mejoría.



# Gente

- 1. Inmobiliaria
- 2. Empleo
- 3. Enseñanza
- 4. Casa y Hogar
- 5. Animales
- 6. Deportes
- 7. Salud
- 8. Ocio
- 9. Música
- 10. Informática
- 11. Motor
- 12. Servicios
- 13. Finanzas
- 14. Varios
- 15. Relaciones
- 16. Masajes
- 17. Líneas 803
- 18. Esoterismo

## 91 548 02 63 - 91 541 20 78

También puede poner su anuncio personalmente en: calle Gran Vía 57. 9ºA. 28013 Madrid. (Metro Plaza España) en horario de 9:00 a 17:00 h. (Lunes a Jueves). Viernes de 9:00 a 14:00 h. La recogida de anuncios para la edición de la semana será hasta las 14:00 h. del martes, o remitiendo un email a la siguiente dirección: gente.clasificados@gmail.com.

Gente en Madrid no se responsabiliza de la procedencia ni de la veracidad de los anuncios breves, y se reserva el derecho de modificar el emplazamiento de los anuncios breves, así como la publicación o no en caso de no cumplir las condiciones.

### Anuncios clasificados

Ávila: 807 505 783\*  
Barcelona: 91 541 20 78  
Burgos: 807 505 132\*

León: 807 517 310\*  
Logroño: 807 505 794\*  
Palencia: 807 505 781\*

Santander: 807 505 779\*  
Segovia: 807 505 789\*  
Valladolid: 807 517 023\*

\*El coste de la llamada a los 807 es de 1,21 €/min. desde la red fija, y de 1,57 €/min. desde la red móvil. IVA incluido.

Descargue esta edición, y todas las nacionales en PDF: [www.gentedigital.es/edicion-impresa/](http://www.gentedigital.es/edicion-impresa/)



## EL EXPERTO PUEDE AYUDARTE

TE HARÁ GRATIS EL PODEROSO TRATAMIENTO DEL BAÑO DE LUZ, PARA ABRIR TODOS TUS CAMINOS

¿TIENES MIEDO DE TU FUTURO? ¿TIENES CURIOSIDAD POR CONOCERLO?

MAL DE AMORES | AMARRES | ENVIDIA | IMPOTENCIA SEXUAL | MALA SUERTE  
VUDÚ | LIMPIEZAS PODEROSAS | FENÓMENOS PARANORMALES | MAL DE OJO  
DEPRESIÓN | TRASTORNOS PSICOLÓGICOS | ENFERMEDADES SIN DIAGNÓSTICO  
FALTA DE CLIENTES | RECUPERO PAREJAS E HIJOS CON ADICCIONES

**RESULTADOS 100% GARANTIZADOS - CONSULTA GRATIS**

ESCUCHA AL EXPERTO TODOS LOS DÍAS A LAS 22H EN ECUATORIANA FM (88.4)

PSO. SANTA Mª DE LA CABEZA, 12 - ATOCHA 91 539 26 18 608 233 170 /elmayordesafio

### 1. INMOBILIARIA

#### 1.2. ALQUILER PISOS

##### OFERTA

APARTAMENTO amueblado 300€. 653919652.

PISO 2 dormitorios. 400€. 657836904.

PISO 3 dormitorios. 450€. 653919653.

### 2. EMPLEO

##### OFERTA

AUXILIAR-VIGILANTES (AMBOS SEXOS) CON-SIN TÍTULO PRECISAMOS EMPRESA SEGURIDAD. CUALQUIER NACIONALIDAD. OFRECEMOS FORMACIÓN TÍTULO VIGILANTE- GRADUADO ESO. 914291416.

EMPRESARIO NECESITA CHICA INDEPENDIENTE, JOVEN, ATRACTIVA, CARÍOUSA. 1.200. 603433448.

INGRESOS EXTRAS. 918273901.

##### DEMANDA

ASISTENTA hogar se ofrece. 616202891.

BUSCO trabajo como interna. 699123132.

ESPAÑOLA cocina, limpieza. 665840303.

### 3. ENSEÑANZA

#### 3.1. FORMACIÓN

##### OFERTA

GRADUADO ESO, UN SOLO CURSO. TÍTULO OFICIAL. PRESENCIAL /DESDE CASA. SIN EXÁMENES FINALES. ABIERTO PLAZO MATRICULA. 913690029. 914291400.

#### 3.2. IDIOMAS

##### OFERTA

INGLÉS. Leganés. Económico. 916873161.

### 4. CASA Y HOGAR

#### 4.1. MUEBLES

##### OFERTA

VENDO sofá- cama (4 plazas) + puff. 200€. 667986323.

### 6. DEPORTES

#### 6.1. FÚTBOL

##### DEMANDA

SE necesitan equipos. Campeonato de Fútbol 7 Victoria de Liga. Se facilitan Campos. Inscripciones gratis. 607425531.

### 7. SALUD

#### 7.1. FISIOTERAPIA

##### OFERTA

VALLECAS. Masajes Terapéuticos. 676707035.

### 8. OCIO

#### 8.1. JUGUETES

##### DEMANDA

COMPRO juguetes antiguos, Álbumes, Mádeman, Scalextric, trenes, playmobil. 653017026.

COMPRO JUGUETES SCALEXTRIC MÁDELMAN NANCY PLAYMOBIL TRENES. 609148383.

#### 8.2. JUEGOS ON LINE

##### OFERTA

JUEGOS Online Multijugador. opqa.com.

#### 9.1. DISCOS

##### DEMANDA

COMPRO discos. 693615539.

### 10. INFORMÁTICA

#### 10.1. REPARACIONES

##### OFERTA

INFORMÁTICO a Domicilio. 671277949.

### 12. SERVICIOS

#### 12.1. REFORMAS

##### OFERTA

ALBAÑILERÍA, reformas económicas. 916886760. 627857837.

COBRO LA VOLUNTAD. ÁNGEL, PINTOR ESPAÑOL. EXPERIENCIA. 639006668.

MÓSTOLES Fontanero, calefactor. ¡Económico! 605370145.

### 15. RELACIONES

#### 15.2. ÉL BUSCA ELLA

##### OFERTA

EMPRESARIO busca mujer, amistad, matrimonio hasta 45 años. 651858134.

GERMÁN, soltero 66 años, busca mujer 50 / 60. Relación estable. 639948920.

HOMBRE 42 años, busca mujer 33/44 años. Relación estable. Cariñosa, romántica, pasional. Llámame. 637788021.

INDUSTRIAL en Madrid, 59 años, atractivo busca señorita 45 / 50 años, relación estable. 697361560.

MÚSICO busca joven atractiva para relación seria. 618853567.

### 16. MASAJES

#### OFERTA

¡¡CARLA!! MASAJISTA PROFESIONAL. HOTELES/ DOMICILIOS. 70€. TAXI INCLUIDO. VISA. 600095042. 913666960.

30. MEDIA HORA. MÓSTOLES. 611327121.

ALCORCÓN. Quiromasajista. 649209278.

ALINA. MASAJISTA. RELACIÓN TOTAL. VOY DONDE ESTÉS (HOTELES/ DOMICILIOS/ OFICINAS). 70€ TAXI INCLUIDO. VISA. 610093249.

ANA madurita. Coslada. 642657212.

ANDREA. Sensual. Carabanchel. 690877137

ANTONIA. Masajes. 648737246.

ARGENTINA. Madurita. 660968628.

ARÍ. Masajistas. 654434147.

CAMPAMENTO. Española particular. clase. 617096488.

CARIBENAS masajistas. Getafe. 910115879.

CASADA. Alcorcón. 631166550

CUBANA Mulata. masajista. 660968628.

CUBANA. Illescas Pueblo. 633288325.

ESPAÑOLA (sola). Supermasajes. Avenida América. 608819850.

FUENLABRADA. Española. 604104833.

FUENLABRADA. Española. 648607072.

FUENLABRADA. Gissel. Masajista. 603116970.

GABRIELA. 19 AÑOS. MEJICANA. MASAJES DOMICILIO. MADRID/ ALREDEDORES. ECONÓMICOS. 24 HORAS. 618200378.

GETAFE. ASIÁTICAS. 688050173.

GETAFE. Masajistas. 914240449.

LATINA. Supermasajes. 634108788.

LEGANÉS. Casada. 603160692.

MASAJES 20. 648740917.

MÓSTOLES. Tu morena masajista regresó. 674268882.

ORIENTALES 7 chicas. Avda. Albufera. 28028. Madrid. Metro Portazgo. 603252020.

PARAGUAYA. Vistalegre. 690877137.

PINTO. Masajes. 630382625.

RUSA. Retiro. 602649135.

TETUÁN. Relajantes. 911525859.

##### DEMANDA

ALCORCÓN. Necesito señorita. 649209278.

URGEN señoritas. 654434147.

### 18. ESOTERISMO

#### 18.1. VIDENCIA

##### OFERTA

VIDENTE desde niña. Hace magia blanca, quito magia negra, sanación, abre caminos, amarres. 913264901.

VIDENTE especializada. 629944505.

VIDENCIA Y TAROT. SOLAMENTE LA VERDAD, SIN ENGAÑOS. DESCUBRE QUE TE DEPARA EL FUTURO. COSTE RED FIJA: 1,21 € MIN. COSTE RED MÓVIL: 1,57 € MIN. 806499924.

## ANUNCIOS CLASIFICADOS

Pisos, empleo, animales, muebles, reformas, coches...  
**91 541 20 78**  
**91 548 02 63**  
¡ANÚNCIATE YA!

### MAESTRO SALIM

VIDENTE CURANDERO AFRICANO ESPIRITUAL

Con poderes naturales y amplios conocimientos para solucionar problemas de amor, negocios, recuperación rápida de pareja, trabajo, salud, quitar cualquier brujerías de magia negra, mal de ojo, limpieza, protección, suerte...

**TRABAJO SERIO, RÁPIDO Y GARANTÍA 100%**

ATENDO PERSONALMENTE Y A DISTANCIA. DESPLAZAMIENTO POSIBLE Y FACILIDADES DE PAGO.

**917 730 862 - 632 457 319** Metro L9 Pavones

### PROFESOR GRAN VIDENTE

#### IMAMO Y MEDIUM AFRICANO

NO HAY PROBLEMA SIN SOLUCIÓN. GRAN VIDENTE ESPECIALISTA EN TODO TIPO DE PROBLEMAS. PROBLEMAS MATRIMONIALES Y SENTIMENTALES. RECUPERACIÓN DE PAREJA, AMARRES, ATRAER PERSONA QUERIDA, AMOR, SUERTE EN NEGOCIOS, TRABAJO, EXÁMENES, ETC., ATRAER CLIENTES, MANTENER PUESTO DE TRABAJO, PROTECCIÓN VIDA FAMILIARES, QUITAR MAL DE OJO Y MALEFICIOS. POTENCIAR LA SEXUALIDAD, CASOS DESESPERADOS.

RESULTADOS RÁPIDOS GARANTIZADOS 100% DE 3 A 7 DÍAS

CALLE LUIS FEITO METRO CARPETANA **632 740 754 - 677 669 095** RECIBO TODOS LOS DÍAS DE 8:00 A 20:00 H.

### PROFESOR BADI

CLARIVIDENTE FUTURÓLOGO AFRICANO

Tengo los espíritus más rápidos y poderosos, con alta experiencia en los campos de alta magia espiritual, soy especialista en resolver problemas de amor por difícil que sea, no deje agravar sus problemas yo le ayudare: recuperación de pareja, Amarres fuertes y rápidos, unión, suerte, éxito en los negocios, limpiezas, salud, impotencia sexual, mal de ojo...

**632 330 419** DESPLAZAMIENTO POSIBLE RESULTADOS INMEDIATOS AL 100% GARANTIZADOS.

### Maestra Chamana Chalana La Bruja del amor

¿CANSADO DE SUFRIR POR AMOR NO CORRESPONDIDO? AMARRES RECUPERE LA FELICIDAD?

En sólo 72 horas recupero a tu ser amado, Pensará en ti día y noche. El o ella regresará en busca de pasión. Experta en uniones de pareja. Puedo hacer posible lo imposible.

**TODO 50€** **674 484 207**

### MAESTRO LANSINE

Vidente Africano

SOLUCIONA INMEDIATAMENTE TODOS TUS PROBLEMAS

Recuperación de parejas, negocios, suerte, trabajo, familia, ingresos, mal de ojo, impotencia sexual. Mejora tu vida, problemas desesperados. Resultados en una semana.

**100% GARANTIZADO 632 240 105** Asamblea de Madrid. (Entrevistas)

### MAESTRO BABA

Gran vidente y curandero africano

Soy de confianza. Don hereditario. Resuelvo todo tipo de problemas por muy difíciles que sean: problemas matrimoniales, sentimentales, recuperar pareja, amarres, atraer persona querida, amor, impotencia, suerte en negocios, trabajo y exámenes, atraer clientes, mantener puesto de trabajo, protección de familiares, quitar mal de ojo, maleficios, quito dolores espalda y rodilla.

**MAGIA BLANCA Y NEGRA. Atiendo a domicilio.**

**632 834 773** Metro y Renfe Leganés Central L-12. Bus: 484

Consulta en Leganés: Santa Rosa, 2. Hago trabajos a distancia.

# Gente digital

- Toda la información de tu ciudad
- Actualizada diariamente
- A tan sólo un click

**www.gentedigital.es**

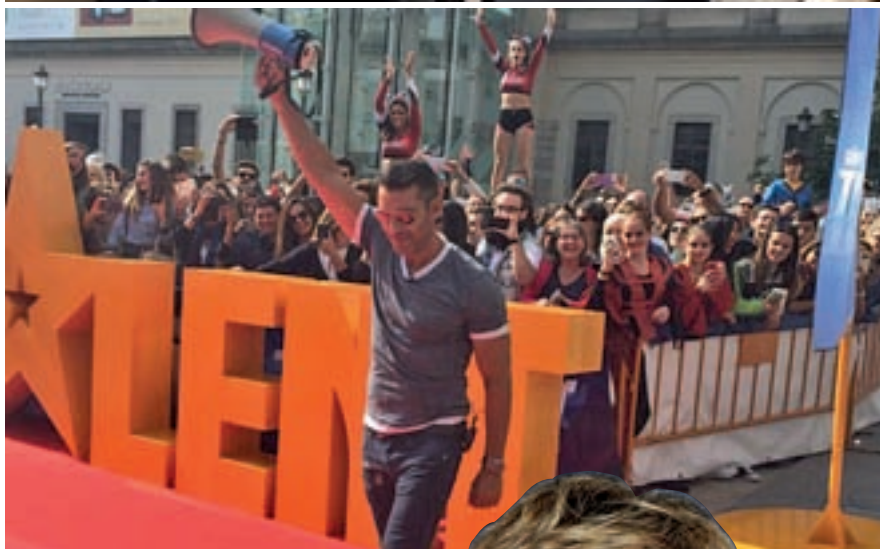

## 'Got Talent' busca concursantes

Entre las novedades que introducirán las cadenas de televisión estos meses se encuentran nuevas series como 'Carlos, Rey Emperador' o el programa 'Got Talent'. De hecho, los casting para seleccionar a todas aquellas personas que destaquen en alguna de las disciplinas artísticas (baile, canto o humor) ya han comenzado en Barcelona y Madrid.

**TELEVISIÓN** NUEVA PROGRAMACIÓN PARA ESTE OTOÑO  
Las cadenas vuelven a apostar por formatos seguros para conseguir ser las más vistas y liderar los termómetros que miden las audiencias

# 'Gran Hermano', 'Velvet' o 'Top Chef' se colocan de nuevo en la parrilla de salida

CRISTINA RODRIGO  
@crisrodrigo83

Las puertas de 'Gran Hermano' se abren para recibir a lo nuevos habitantes de la casa. Este domingo, 13 de septiembre, Telecinco volverá a apostar por el 'reality show' capitaneado por Mercedes Milá, para batir todos los récords de audiencia. Guadalix de la Sierra, como en todas las ediciones anteriores, acogerá a los nuevos concursantes a los que les esperan muchas sorpresas y se-

cretos, que pretenden dejar al espectador con la boca abierta. Pero no es el único as que se guarda la cadena. 'La Voz Kids II', que comenzó el pasado lunes con David Bisbal, Rosario Flores y Manuel Carrasco como jurado, es otro de los programas fuertes de Mediaset. El 'talent show' infantil do-

**'La Voz Kids II' se metió a los espectadores en el bolsillo en su estreno**

minó en su estreno sin rival y crece respecto a la primera edición. Además, la cadena ya prepara un nuevo formato americano, 'Got Talent', donde se valorarán diferentes disciplinas artísticas como baile, canto, magia y humor. Será presentado por el carismático Santi Millán y tendrá un jurado de excepción formado por Jorge Javier Vázquez, Jesús Vázquez, Eva Hache y Edurne.

La lucha por ser el más visto hace que la competencia no se quede atrás y vuelva a colocar en la parrilla de salida progra-



mas y series ya afianzados entre los espectadores como 'Velvet', que abre de nuevo sus galería en Antena 3 con el estreno de su tercera temporada; o 'Top Chef', en el que 16 profesionales se batirán para convertirse en el mejor cocinero de nuestro país.

Por su parte, Televisión Española sigue confiando en 'Cuéntame cómo pasó', que en su décimo séptima edición viene acompañada de polémica por el despido de Pilar Punzano, la hija de Imanol Arias en la ficción. La 1, además ha introducido una nueva serie histórica, 'Carlos, Rey Emperador', con Blanca Suárez, que aunque no logró coronarse en su estreno el pasado lunes, sí consiguió hacerse un hueco en la pequeña pantalla. Sin embargo, un día después, la cadena pública logró imponerse con 'Olmos y Robles', donde Rubén Cortada interpreta el papel de un guardia civil junto a Pepe Viyuela.

Los espectadores también esperan poder volver a ver al cubano en una nueva entrega de 'El Príncipe'.

