

# Gente

AÑO 9, NÚMERO 314  
7 - 14 FEBRERO 2014

madrid

CENTRO: Centro · Arganzuela · Retiro · Salamanca · Chamberí · Moncloa

## “Tener superávit no significa poder gastar, sino amortizar la deuda”

Dancausa presenta el seguimiento del Plan de Ajuste relativo al cuarto trimestre de 2013 • El año cierra con 410 millones de remanente **PÁG. 10**



### Concha Velasco, en el Teatro Español después de 50 años

La actriz interpreta por primera vez una tragedia, ‘Hécuba’. “Un texto muy poético, con un lenguaje crítico de la sociedad de aquel momento”, explica la artista sobre la obra, con la que estará de gira por el país. Sobre la sociedad actual, Velasco apunta que “hace 424 años la gente tenía que ir al teatro porque existía la prensa (...) Ahora lo sabemos todo, sólo que no podemos hacer nada”, concluye. **PÁG. 16**

#### COMUNIDAD

PÁG. 2

### Rivas y Arganda son los municipios con el IBI más alto

Según el Ranking Tributario de los Municipios Españoles de 2013 publicado por la Agencia Tributaria, las localidades con una cuota de IBI más baja en inmuebles de naturaleza urbana son Torrejón de Ardoz y Alcorcón.

#### CENTRO

PÁG. 12

### La biblioteca de Barceló se estrenará antes de verano

David Erguido, concejal de Centro, responde así a las críticas de la Asamblea Ciudadana Barrio Universidad (Acibu) sobre la infrutilización de las dotaciones culturales y las promesas incumplidas en este ámbito.

#### PATRIMONIO

PÁG. 13

### Bienes desprotegidos aunque haya una declaración oficial

El Albéniz espera dueño pendiente de convertirse en Bien de Interés Cultural. Su uso no podrá ser comercial, como ocurría en un primer momento con el Palacio de la Música, que podría terminar en manos de Mango.

Tenemos diferentes soluciones para que esté a gusto en casa

Emisores y calderas

50% de descuento sobre el precio total sin instalación

financiación 18 meses\* sin intereses

Instalación Profesional con garantía endesa



Infórmese en su Punto de Servicio Endesa más cercano, llamando al 902 50 66 80 o entrando en [www.endesaonline.com](http://www.endesaonline.com)

\* Descuentos e impuestos ya incluidos. Ofertas válidas para Península y Baleares hasta el 31 de marzo de 2014 IVA incluido. Cuotas calculadas con IVA incluido para una financiación a 18 meses sin intereses. Importe mínimo a financiar 180€. Cuota mínima 12€. Gastos de apertura del 2% no incluidos a pagar en la primera mensualidad. Comisión de apertura 2%, TIN 0,0%, TAE 2,59%. Financiación sujeta a aprobación de FINANMADRID S.A.U. a través de su marca Fracciona. Ejemplo para una compra financiada de 800€ en 18 mensualidades: primera cuota 60,44€ (incluye gastos de apertura 15€) resto de cuotas 44,44€. Total adeudado 816€. No incluye instalación. Para otros modelos o precios consultar condiciones en Puntos de Servicio Endesa.

Endesa logo

luz · gas · personas

# Rivas y Arganda del Rey, los municipios con el IBI más alto de la Comunidad

Torrejón es la localidad en la que más ha aumentado este impuesto desde 2012 a pesar de ser, junto con Alcorcón, de los más bajos

ANA BALLESTEROS  
@anaballesterosp

Rivas y Arganda del Rey son los municipios que tienen el Impuesto sobre Bienes Inmuebles (IBI) de naturaleza urbana más alto de la región, mientras que Torrejón de Ardoz y Alcorcón tienen la cuota más barata. Así se desprende del Ranking Tributario de los Municipios Españoles correspondiente al año 2013 y publicado por la Agencia Tributaria.

El informe se ha elaborado tomando como base un valor catastral del inmueble de 6.010,12 euros, el mismo para todos los municipios, al que se le han añadido las variaciones de cada Ayuntamiento desde 1990, el año de entrada en vigor del IBI. De esta manera, teniendo en cuenta que se trata de un gravamen municipal, se ha aplicado el tipo impositivo fijado por cada localidad a dicho valor catastral.

## MADRID, EN EL PUESTO 16

El resultado sitúa a Rivas como el municipio con la tasa más alta de la Comunidad, 190,63 euros, en un ranking de veinte ciudades. Le sigue Arganda del Rey, donde, de acuerdo con el valor catastral ba-

## Ranking de la Agencia Tributaria

RIVAS-VACIAMADRID	190,63€
ARGANDA DEL REY	133,72€
MAJADAHONDA	126,01€
COLLADO VILLALBA	123,97€
POZUELO DE ALARCÓN	119,94€
ARANJUEZ	119,43€
S. S. DE LOS REYES	116,98€
GETAFE	116,56€
LEGANÉS	110,57€
PARLA	107,34€
ALCALÁ DE HENARES	106,44€
LAS ROZAS	106,21€
ALCOBENDAS	100,17€
FUENLABRADA	96,84€
MÓSTOLES	95,18€
MADRID	91,63€
VALDEMORO	87,89€
COSLADA	80,32€
TORREJÓN DE ARDOZ	74,70€
ALCORCÓN	61,52€

se, los vecinos pagan un IBI de 133,72 euros. Majadahonda y Villalba ocupan el tercero y el cuarto puesto, respectivamente.

Madrid está en el puesto 16 con una tasa anual de 91,63 euros. Por otra parte, Coslada es el tercer municipio con dicho impuesto más barato al situarse su cuota en 80,32 euros. El penúltimo puesto es para Torrejón de Ardoz, donde se pagan 74,70 euros; y, por último, Alcorcón es la localidad con una menor tasa de IBI, siendo la misma de 61,52 euros.

Sin embargo, a pesar de tener una de las cuotas más bajas, Torrejón es la ciudad con la tasa de variación interanual más alta, y es que el IBI ha subido un 13,5% en 2013 con respecto a 2012. En Fuenlabrada, dicha tasa ha aumentado un 3%. En el lado contrario, Majadahonda, que es el municipio que más ha reducido el IBI, con una variación del 9,43%. Le siguen Aranjuez, con un descenso del 8,51%, y San Sebastián de los Reyes, con un 6,18% menos. En Alcalá de Henares y Las Rozas también pagaron menos el año pasado en comparación con 2012. En concreto, tuvieron una variación de un 6,12% y un 5,56%, respectivamente.



## “Un incremento desproporcionado”

El IBI no ha bajado nunca. Esto es lo que denuncia la asociación de consumidores FACUA, que constata que en la última década la subida de dicho impuesto supera el 222% en la región, lo que considera “un incremento desproporcionado”. Así, los usuarios piden que el IBI se adecue a la bajada del valor del mercado inmobiliario del mismo modo que se adecuó a la subida, ya que dicho valor ha caído un 45% desde el pico marcado en 2007.

Cuando miro hacia atrás y busco entre mis recuerdos (que cantaba Luz Casal) los momentos más felices que he vivido como española, me encuentro con una calurosa tarde del mes de junio en la Plaza de Colón de Madrid. Llena a rebozar, no cabía ni un alfiler y un único objetivo en mente: ganar la Eurocopa. ‘La Roja’, dirigida por Luis Aragonés, nos hizo un regalo que llevábamos años esperando. Pero aquella victoria fue mucho más que ganar esa final. Supuso el inicio de muchos éxitos posteriores y el fin del miedo a los grandes torneos futbolísticos. Y es que

## OPINIÓN

### La tarde de Colón

MAMEN CRESPO REDACTORA JEFE

la selección española ganaría después un Mundial y otra Eurocopa. Y fuiste tú, Luis, con tus queridos jugadores, el que nos devolvió la sonrisa que algunos habían dado por perdida. Ahora nos has dejado, pero tu legado se queda con nosotros. Desde los más pequeños hasta los veteranos conocen

tu trayectoria y los políticos van a contribuir a que nunca te olvidemos. La capital de España ya estudia poner tu nombre a una de sus calles y el Ayuntamiento de Alcobendas, la localidad que fue tu casa, llamará Luis Aragonés al campo de fútbol principal de su polideportivo. Pero me quedo con la despe-



da/homenaje que te hizo el pasado domingo tu afición, la de tu Atlético de Madrid, en el Vicente Calderón. Emocionaba verlo. Por eso, no entiendo que ciertos equipos decidieran no llevar el brazalete negro en la pasada jornada de liga, y que algunas aficiones no respetaran los minutos de silencio en algunos campos. Era la forma de recordar y agradecer los buenos momentos que nos has dado. Yo hago mi particular homenaje desde estas líneas y te agradezco enormemente la felicidad de aquella tarde en la Plaza de Colón. Descansa en Paz.

GENTEDIGITALES/COMUNIDAD/MAMEN

EDITA: GENTE EN MADRID, S.L.

REDACCIÓN: ATOCHA, 16 · 2A PLANTA · 28012, MADRID

TÉLEFONO: 91 369 77 88

E-MAIL: INFO@GENTEENMADRID.COM · COMERCIAL@GENTEENMADRID.COM

**Gente**  
madrid

GERENTE: FERNANDO IBÁÑEZ

REDACTORA JEFE: MAMEN CRESPO

JEFE DE FOTOGRAFÍA: CHEMA MARTÍNEZ

JEFE DE MAQUETACIÓN: CARLOS ZUGASTI

EDICIONES SUR: JAIIME DOMÍNGUEZ

EDICIONES MADRID: PATRICIA COSTA

DEPORTES: FRANCISCO QUIRÓS

DIRECTORA DE GRANDES CUENTAS: AMPARO LLUCH

JEFE DE MARKETING: RAFAEL VARA

COORDINADORA DE PUBLICIDAD: ANA SÁNCHEZ

EL PERIÓDICO GENTE NO SE RESPONSABILIZA NI SE IDENTIFICA CON LAS OPINIONES QUE SUS LECTORES Y COLABORADORES EXPONGAN EN SUS CARTAS Y ARTÍCULOS.



# La Comunidad suma 11.790 desempleados

Enero cierra con un aumento del paro debido al fin de los contratos de la campaña de Navidad

ANA BALLESTEROS

comunidad@genteenmadrid.com

El fin de la campaña de Navidad ha dejado secuelas en la cola de las Oficinas de los Servicios Públicos de Empleo de la Comunidad. Así, enero ha finalizado con 11.790 desempleados más que en el mes anterior, lo que sitúa el total de personas sin trabajo en la región en 547.353.

Sin embargo, según los datos publicados por el Ministerio de Empleo y Seguridad Social, la tasa interanual registra un descenso del paro en la región: enero cerró con 14.566 parados menos que hace un año, es decir, un 2,59% menos, lo que significa que se consolida la reducción interanual del desempleo que comenzó hace tres meses. Asimismo, el paro juvenil también ha registrado un descenso cifrado en 4.074 personas con respecto a enero de 2013.

Además, la Seguridad Social perdió una media de 24.917 afiliados en la Comunidad el mes pasado, lo que sitúa el total de ocupados en 2.660.680 afiliados y supone un descenso de un 0,93%

respecto a diciembre. En comparación con el mismo periodo del año anterior, el número de afiliados bajó en 11.624, es decir, un 0,43% menos. La consejera de

Empleo de la Comunidad, Ana Isabel Mariño, valoró estos datos y, además de achacarlos al fin de las navidades, destacó la baja tasa de temporalidad en los mismos,

que es del 16%, lo que significa que “las políticas que lleva a cabo el Ejecutivo autonómico en materia de empleabilidad son las correctas”.



Oficina de Empleo

**TÚ HACES  
LA COMPRA**

**VALE, PERO  
TÚ COCINAS**

**CUANDO  
LAS CONDICIONES  
ESTÁN CLARAS,  
LAS RELACIONES  
PUEDEN SER  
PARA TODA LA VIDA.**

▶ Si domicilias tu nómina y utilizas tu tarjeta de crédito, nosotros te quitamos las comisiones.

Bankia

Condiciones del Programa Bankia SIN Comisiones para Particulares, depositadas ante notario, disponibles en oficinas Bankia y en bankia.es

bankia.es

## CUATRO PUNTOS POR DEBAJO

### Madrid cumple con el objetivo de déficit del Estado

GENTE

La Comunidad de Madrid cerró 2013 con un 1,03% del déficit, cuatro puntos por debajo del 1,07% que le reclamaba el Estado como objetivo. El presidente del Ejecutivo regional, Ignacio González, destacó que “se ha cumplido el déficit establecido a pesar de las dificultades”. “El esfuerzo que se ha hecho este año, el esfuerzo que han hecho los madrileños, las medidas de ajuste que hemos ido aplicando y las políticas que hemos puesto en marcha”, son las claves por las que la Comunidad ha cumplido, según González.

Además, defendió que la región empezó a ajustar su gasto público y a reducir lo que consideraban innecesario en 2008 porque veían la situación de crisis que se estaba produciendo y que, en caso de no cumplir el déficit, “se está perjudicando al conjunto del país”.

**HILARIO ALFARO** CANDIDATO A LA PRESIDENCIA DE CEIM

El empresario, que preside COCEM, quiere recuperar la independencia y transparencia que ha perdido la organización

# “Le he dicho a Arturo Fernández que mi objetivo es convencerle para que me vote”

MAMEN CRESPO  
@mamenrespo

El próximo 24 de marzo, la Confederación Empresarial de Madrid (CEIM) elegirá nuevo presidente. Hilario Alfaro, máximo dirigente de COCEM, la Confederación de Comercio Especializado de Madrid, ha decidido presentarse. Se enfrentará en las urnas al actual presidente, Arturo Fernández.

**¿Por qué ha dado este paso?**

Por coherencia. Creo en otra forma de llevar la organización.

**¿Ha hablado con Arturo Fernández después de presentar su candidatura?**

Tenemos una relación absolutamente fluida. La última vez que hablé con él fue ayer (día 3). Él me llamó para felicitarme por el programa que hemos presentado y yo le dije: “Arturo, estoy seguro de que de aquí al 24 de marzo te voy a convencer de que me votes”. Y mi objetivo es convencerle.

**¿Qué es lo que no comparte de la gestión actual?**

Creemos que hay que recuperar los principios por los que se crea CEIM, que son la independencia, la transparencia, la eficacia, la utilidad y el liderazgo.

**Entonces, ¿cree que CEIM en la actualidad no es ni independiente ni transparente?**

Creo que, hoy por hoy, tenemos demasiada dependencia de los políticos, sean del color que sean. No hemos hecho los deberes y se

nos han colado. Los empresarios sabemos cuáles son los problemas que padecemos y cuáles son las soluciones. Hasta ahora, los políticos han marcado el camino y seguro que no coincide con el de los empresarios. Nosotros tenemos la obligación de marcarles el camino a ellos.

**‘De otra manera’ es el lema de su candidatura, ¿cuál es la manera?**

Un equipo que va a trabajar para los empresarios de Madrid y para la organización sin servirse de ella. El objetivo que tenemos es trabajar con los empresarios de Madrid y con los 548.000 parados de la región, que son extrabajadores de empresas que ya no existen

## “CEIM depende demasiado de los políticos. Se nos han colado”

o de otras que han adelgazado.

**Otra manera es también no entrar en los consejos de administración, como se ha comprometido, y no cobrar por acudir a los que le obligaría su cargo.**

Voy en representación de la organización, ese dinero tiene que ir a CEIM. Yo vengo a trabajar y los empresarios me tienen que marcar el camino y yo repartir juego, es lo que tiene que hacer el presidente, además de rodearse de los

mejores, nos hayan votado o no. Es una candidatura abierta, integradora y real. **¿Quiénes son los mejores?**

Por respeto a ellos aún no lo puedo decir.

**Usted es partidario de limitar los mandatos. ¿Cree que no se trabaja igual cuando uno se acomoda en el sillón?**

Se pierde la perspectiva, se acaban la ilusión y la fuerza con las que empiezas. Entrás con voluntad de trabajar para la organización y, al final, ese exceso de tiempo hace que la organización acabe trabajando para ti.

**Lleva 9 años en el cargo presidiendo COCEM.**

No me presentaré a las elecciones, que son antes de verano. Entrará un equipo nuevo, gane o no gane en CEIM.

**¿Cómo está el comercio madrileño en la actualidad?**

El comercio es un sector sufridor siempre, pero está muy apoyado en una ciudad que recibe 8 millones de turistas. El turismo de compras es fundamental.

**¿El comercio nota ya los signos de recuperación?**

Igual que somos los primeros que notamos cuando cae, también notamos los primeros, desde detrás del mostrador, que se empieza a recuperar. Y sí. Diciembre de



CHEMA MARTÍNEZ / GENTE

## “Cuando uno se acomoda en el sillón, pierde la perspectiva, la ilusión y la fuerza”

2013 fue mejor que diciembre de 2012. Se empiezan a ver letreros de ‘se necesita vendedor’.

**El Gobierno está trabajando en una nueva reforma fiscal. ¿Qué piden los comerciantes?**

Lo que pedimos no es sólo una bajada del IVA, que supondría incentivar el consumo y crear puestos de trabajo, sino una bajada generalizada de impuestos. No sé por qué tenemos que esperar a 2015, si el camino pasa por bajar

impuestos lo podrían adelantar al 2014. A menos impuestos, más recaudación, no les entra en la cabeza a los políticos. A menos impuestos, más creación de empleo. Y no sólo en impuestos, también bajadas en las cotizaciones a la Seguridad Social.

**Se está hablando de una decadencia de Madrid capital.**

A Madrid se le han juntado una serie de esperanzas frustradas como pueden ser los Juegos Olímpicos o Eurovegas en muy poquito espacio de tiempo, pero igual que en poco tiempo hemos entrado en un bajón, si se toman las medidas necesarias saldremos también en poco tiempo. Hay que crear ilusiones colectivas.

**E**n las oficinas de empleo de Madrid hay 547.353 personas registradas, según datos del Ministerio de Empleo y Seguridad Social. El número de desempleados creció en enero en 11.790 personas, aunque bajó en los últimos 12 meses en 14.566. Hay datos que sirven para atacar al Gobierno regional por ser incapaz de poner en práctica políticas que generen puestos de trabajo para que el drama que hay detrás de cada uno de esos casi medio millón de apuntados al paro, alcance a menos personas; a los empresarios por su amor al contrato no indefinido, indecente y

**OPINIÓN**

## 547.353 dramas

NINO OLMEDA PERIODISTA

precario y al Gobierno central por insistir en que su Reforma Laboral ha posibilitado que todo vaya no tan mal y que no se destruyesen tantos empleos como antes, aunque lo que ha hecho es poner en manos de los empleadores todas las armas legales necesarias para despedir sin más razón que el interés

económico, bajar sueldos o incrementar las jornadas laborales. También hay datos para contentar a los mismos que descontentan las críticas de la oposición. Hay más paro en enero pero menos que en no sé qué tiempo atrás, dicen aquellos que tienen que defender a su gobierno echando mano de la he-



rencia recibida de José Luis Rodríguez Zapatero. La oposición hace bien en meter el dedo en la llaga y poner verde al Ejecutivo de Ignacio González porque algo tendrá que ver con lo que está pasando, pero hay que considerar que si las acciones de los gobiernos autonómicos influyesen en los datos del paro de sus comunidades, las gobernadas por partidos distintos al PP, como el PSOE, serían paraísos y zonas no tan afectadas por las radiaciones del paro y la crisis. En fin, lo que para unos son datos que suben o bajan, para 547.353 es un drama no tener trabajo ni nada que echarse a la boca para comer.

14 de febrero  
**SAN VALENTÍN**  
 PRECIOS DE COLOR DE ROSA



Reloj SWATCH  
 Edición  
 San Valentín,  
**60c**



JEAN PAUL GAULTIER:  
**-20%** de descuento en su  
 fragancia Classique "San Valentín"  
**-25%** de descuento en  
 Le Male "San Valentín".



**EXCLUSIVAS**  
 Gafas de sol  
 MARC by MARC JACOBS,  
 exclusivas para El Corte Inglés,  
**100c**



Cámara NIKON Coolpix S01,  
 ultracompacta, con memoria  
 interna de 7,3 Gb, 3 horas de vídeo,  
**79c**



Charms de Pandora,  
**39c**



Pijama de ÉNFASIS en  
 neceser de corazones,  
**29,90c**



Más de 30 novedades  
 de música con un  
**-15%**



Cartera para hombre  
 JO & MR. JOE,  
**14,90c**

**HAZ TU REGALO DESDE CUALQUIER PARTE Y HAZLO LLEGAR ¡A TODAS PARTES!**

Entrega el 14 de febrero en toda España.  
 Con nuestro servicio exclusivo online, podrás enviar rosas, ramos de flores y regalos gourmet para entregarlo el 14 de febrero.  
 Haz tu pedido en flores.elcorteingles.es y por teléfono: 902 22 44 11



## REPORTAJE COCHE COMPARTIDO

Según un estudio de Amovens, los universitarios comparten coche para abaratar gastos. David se traslada cada día de Illescas a la Carlos III junto a otros cuatro estudiantes

# “Nos sale más barato el coche que el bus”

JAVIER S. REYES  
@Reyesmst

Debido a las altas tasas universitarias y al elevado coste de la gasolina, muchos son los estudiantes que han decidido dejar el coche aparcado, comprarse el abono, e ir en transporte público a la facultad. Sin embargo, esta no es la única iniciativa que han tomado los universitarios. Según un estudio de Amovens, los estudiantes han empezado a compartir coche para abaratar los gastos. El estudio, realizado con estudiantes de la Universidad Europea, la Universidad de Jaén o la Francisco de Vitoria, recoge que un 53% de los usuarios del ‘carpooling’, nombre que se ha dado a este tipo de iniciativa, son hombres.

David, Eduardo, Miguel, Lucía y Pablo son cinco alumnos de la Universidad Carlos III de Madrid que ya lo hacen. David, que cursa segundo año de Periodismo, fue el que llevó a cabo la iniciativa de convertir su coche en un medio de transporte compartido. “Yo sabía que Eduardo iba a venir aquí por su primo, y le dije que me acompañara. Él se lo dijo a Pablo, y éste a Miguel, y Lucía se unió a nosotros porque su novio habló conmigo”, explica David.

### SÓLO UNO CON CARNET

Sin embargo, en este caso no todos tienen carnet, solo el conductor. “Desde Illescas hasta aquí son 21 kilómetros. En transporte público el mes nos saldría por 80 euros y más de una hora por trayecto. Compartiendo el coche, le pagamos a David 30 euros al mes y estamos aquí en veinte minutos”, asegura Miguel Martínez.

Como muestra el estudio, el 51,5% de los usuarios busca conductor para intentar, de esta forma, gastar menos. “Con lo que ellos me dan, yo cubro la gasolina y ellos se ahorran cincuenta eu-

**“Nos cuesta al mes 30 euros y 20 minutos. Al final salimos ganando”**

ros al mes, lo que supone una cantidad considerable al final del curso académico”, dice David.

“Aunque cada uno tenemos un horario diferente, los horarios de la universidad son bastante simi-

lares, lo que nos permite viajar a todos juntos aunque nos tengamos que esperar entre nosotros. Si tenemos horas muertas, vamos a la biblioteca. No perdemos ni un minuto”, explica Lucía Claudia.

### REDUCIR EMISIONES DE CO2

Otro de los motivos que señala el informe de Amovens es que los universitarios comparten coche porque buscan reducir las emisiones de CO2 para contribuir a la mejora ecológica del planeta.

“En nuestro caso ese no es el motivo de venir todos juntos, pero creo que es una medida bastante interesante. De todas formas, aunque todos tuviéramos carnet, seguiríamos viniendo en

el mismo vehículo”, recalzó Pablo.

La plataforma Amovens, encargada de la investigación, ha creado una serie de programas que permite a los estudiantes y también a los empleados de em-

**Según el estudio, la mejora del planeta es uno de los motivos para compartir coche**

presas buscar acompañantes para sus trayectos y, de esta forma, reducir las emisiones contaminantes a la atmósfera y el peso económico que supone ‘pasear’ el coche todos los días.



Los cinco estudiantes dentro del coche en el que viajan todos los días RAFA V. HERRERO/GENTE

## OPINIÓN

Se mueven los independientes

ÁNGEL DEL RÍO  
CRONISTA DE LA VILLA



Si los grandes partidos ya andan enredados en cuestiones preparatorias de las elecciones locales y autonómicas del próximo año, los independientes, sobre todo aquellos que gobiernan, también comienzan a barajar sus estrategias, candidatos, posibles alianzas y sistemas de autodefensa. 2015 puede ser el año municipal de los independientes, en la certeza de que las dudas razonables creadas por los principales partidos, van a generar expectativas de voto que les pueden favorecer. Piensan que los desilusionados por programas que no se han cumplido y por promesas que se han mancillado, tienen dos opciones: abstenerse o votarles. Los independientes se trabajarán fundamentalmente el voto de los decepcionados. Estos partidos, sin siglas de alta alcuria política, carecen de grandes infraestructuras, de recursos suficientes para encarar una campaña, de presupuestos necesarios para competir en igualdad de condiciones y de la frecuente necesidad de ponerse a los pies de los caballos de otros para poder gobernar. A su favor tienen el poder ser el refugio de los defraudados, desengañados y ateos de la política de altos vuelos, y el frescor de nuevas ideas para una gestión menos encorsetada por las exigencias de partido.

En la Comunidad de Madrid hay en estos momentos 16 ayuntamientos gobernados por partidos independientes, algunos de importancia demográfica, como Guadarrama, Griñón, Navacerrada o Torreloñe, y aunque apenas llegan al 10 por ciento de todos los municipios de la región, tienen la esperanza de que se produzca un subidón electoral el próximo año.

## La Comunidad discrepa con las balanzas fiscales de Hacienda

**A. B.** El presidente de la Comunidad de Madrid, Ignacio González, alertó el pasado miércoles del “peligro” que conlleva la publicación de las balanzas fiscales supuestamente filtradas por el Ministerio de Hacienda, ya que han sido elaboradas con un “sistema

distorsionador de la realidad”. Estas cuentas públicas sitúan a Madrid como la mayor receptora del gasto estatal al recibir en 2011 un total de 11.500 millones. El Gobierno madrileño reclama que las balanzas recojan “fielmente” el saldo entre ingresos y gastos y muestra su discrepancia con la

fórmula de Hacienda. La región asegura que los datos no se han dado con transparencia y que “tiene pinta de que se incorporan todos los gastos del Estado por sus propias estructuras centrales y que dan servicio a todos los ciudadanos y no a la Comunidad”. El portavoz del Ejecutivo regional, Salvador Victoria, aclaró que “no es razonable que se impute a los madrileños, por ejemplo, el gasto de los coches oficiales del Ministerio de Hacienda”.

## El exseleccionador Luis Aragonés se lleva la Medalla de Oro

**A. B.** La Comunidad de Madrid, en reconocimiento a sus méritos deportivos, concede la Medalla de Oro a título póstumo al exseleccionador de fútbol Luis Aragonés. De esta manera, queda recogida la actividad del ‘sabio de Hortaleza’, primero como jugador de fútbol

y después como entrenador y seleccionador, logrando durante este último periodo ganar la Eurocopa de 2008, acontecimiento que marcaría un antes y un después en la historia del fútbol español. Su trayectoria vital y deportiva ha llevado el nombre de Madrid por todo el mundo.

# Manual para el cuidado de las personas mayores dependientes

La SEGG y la Comunidad elaboran una guía para facilitar esta tarea

ANA BALLESTEROS  
@anaballesteros

Algo tan cotidiano como levantarse de la silla o coger los cubiertos supone un obstáculo para las personas mayores con situación de dependencia. Atender esto es cada vez más complejo por el envejecimiento de la población, la situación económica y la merma de servicios especializados.

Para facilitar el trabajo de los cuidadores de personas mayores dependientes, la Sociedad Española de Geriátrica y Gerontología (SEGG) ha elaborado, con la colaboración de la Comunidad, un 'Manual de habilidades' que sirve de "libro de instrucciones" para los cuidadores. "Es un cuadernillo con información veraz y



Ignacio González junto a Maite en la presentación del Manual

práctica para llevar a cabo esa compleja tarea", explicó el presidente de la SEGG, José Antonio López Trillo.

Cómo vestir al anciano, consejos para cambiarle de posición en la cama o prácticas para prevenir caídas son algunos de los consejos de la guía, que beneficiará a personas como Maite Iturriaga. Su madre tiene 94 años y es de-

pendiente desde hace una década, y Maite reconoce que este manual es muy útil, ya que "yo no sabía que para levantar a mi madre de la silla es mejor abrazarla que cogerla del brazo". "Esta guía es un beneficio para todos", asegura.

Los cuidadores pueden conseguir la publicación gratis en Centros de Salud y Centros de Servicios Sociales municipales.

## LA HERENCIA DE LASQUETTY EN LA SANIDAD MADRILEÑA

### Las adjudicatarias y el Centro de Transfusión, en el punto de mira

A. BALLESTEROS

La marcha del consejero Javier Fernández-Lasquetty y la suspensión del proceso de externalización de los seis hospitales públicos madrileños han dejado su estela sobre la sanidad madrileña. Así, las empresas adjudicatarias de los centros, pese a que no llegaron a firmar el contrato, están en el punto de mira. La Comunidad asegura que no ha recibido ninguna reclamación de Sanitas, Ribera Salud o HIMA San Pablo, y recalca que éstas sólo han accedido a los datos de los hospitales que constan en los pliegos y no a los de trabajadores o pacientes, como denunciaba el PSOE.

PERSONAL DE LOS CENTROS

La Consejería de Sanidad, dirigida ahora por Javier Rodríguez, ha ampliado la duración del contrato al personal eventual de los centros cuya gestión se iba a externalizar por periodos que osci-



Celebración de la Marea Blanca

lan entre los tres, los seis y los doce meses. La herencia de Lasquetty incluye también el convenio por el que la Comunidad y Cruz Roja se dividen las tareas de donación de sangre, que ha hecho que los trabajadores del Centro de Transfusión se encierrasen la semana pasada como protesta.



**APROVECHA EL PLAN PIVE**  
en toda la gama Kia

www.bruselasmotor.com



**GAMA KIA CEE'D**  
desde 10.900€



**KIA RIO**  
desde 7.700€



**KIA SPORTAGE**  
desde 15.900€



The Power to Surprise

**BRUSELAS MOTOR, S.A.**

C/ Berlín, 2. Madrid | Tel.: 91 726 77 99

C/ Alcalá, 474. Madrid | Tel.: 91 356 27 23 / 91 725 91 57



Consumo (l/100 km): 3,2-7,2. Emisiones de CO<sub>2</sub> (gr/km): 85-189.

PVPR Kia pro\_00011 1.4 CVT Concept / PVPR Kia Rio 1.2 CVT Basic\_3p / PVPR Kia Sportage 1.6 GDI Concept 4x2 Incluido impuestos, transporte, acciones promocionales y aportación del gobierno al Plan PIVE. No incluye gastos de gestión y matriculación. Consultar condiciones y requisitos del Plan PIVE. Oferta aplicable para clientes particulares que financien con Serfindear Consumer SFC S.A. un importe mínimo de 7.000€ para el Kia Rio o la gama CEE'D y 15.000€ para el Kia Sportage, a través de la campaña Flexible Range Finance, con una permanencia mínima de 48 meses. Oferta incompatible con otras ofertas financieras, válida hasta el 28/02/2014 en concesionarios de Península y Baleares. Financiación sujeta a estudio y aprobación por parte de la entidad de crédito. Consulta condiciones en www.kia.com. Modelos visualizados no se corresponde con el ofertado. \*Consultar manual de garantía Kia.

## MUNICIPIOS EN BREVE

### ALCOBENDAS

#### Luis Aragonés tendrá un campo de fútbol

El campo de fútbol principal del polideportivo municipal José Caballero, en Alcobendas, llevará el nombre de Luis Aragonés como homenaje de la ciudad en la que residía el exseleccionador. "Es un orgullo poder lucir el nombre de uno de los mejores del fútbol", ha indicado el alcalde, Ignacio García de Vinuesa.

### FUENLABRADA

#### Manuel Robles acude a los Juzgados

El alcalde de Fuenlabrada, Manuel Robles, acudió a los Juzgados para "ser oído en declaración", tras la admisión a trámite de una querrela interpuesta por Ricardo de Montes, extrabajador municipal, quien acusa al regidor de prevaricación, daños a la integridad moral y lesiones.

### CANAL DE ISABEL II

#### Rascafría cede la gestión del agua

El pleno del Ayuntamiento de Rascafría rechazó la iniciativa de los ciudadanos para que el municipio recuperase la gestión del agua, que se traspasó al Canal de Isabel II en 2012 por 50 años. Esto aumenta notablemente la tarifa, ya que la localidad se abastecía directamente del río Lozoya de manera casi gratuita.

### MÓSTOLES

#### El PSOE pide el reinicio de las obras del tren

El PSOE presentó el martes en la Asamblea de Madrid una Proposición No de Ley en la que pide al Gobierno regional que reinicie las obras de ampliación del tren entre Móstoles y Navalcarnero, paralizadas desde 2010. Los socialistas denuncian que ya se han invertido 140 millones.



Gregorio Gordo, Tomás Gómez y Luis de Velasco piden que se modifique el reglamento de la Asamblea

## La oposición se une para reclamar comisiones de investigación al PP

Los temas propuestos son Caja Madrid, Telemadrid y el Canal de Isabel II

ANA BALLESTEROS  
@gentedigital

Es poco habitual una rueda de prensa conjunta de los portavoces parlamentarios de PSOE, IU y UPyD. Sin embargo, Tomás Gómez, Gregorio Gordo y Luis de Velasco se han unido con el objetivo de "que el PP entre en razón".

Previo a la comparecencia ante los medios, De Velasco, en nombre de UPyD y apoyado por los otros dos grupos, había presentado en la Asamblea de Madrid una propuesta en la que pide la creación de tres comisiones de investigación sobre Caja Madrid, Telemadrid y el Canal de Isabel II. De Velasco señaló que, aunque siempre se han rechazado estas comisiones, espera que el Gobierno de Ignacio González "tenga la valentía de aprobarlas". Además, Gómez añadió, como portavoz socialista, que los tres grupos quieren "denunciar la falta de oxí-

"Cada uno recoge lo que siembra"

El portavoz del PP, Íñigo Henríquez de Luna, fue claro en su respuesta a UPyD, IU y PSOE: "cada uno recoge lo que siembra". "Me parece muy bien que cada grupo plantee sus iniciativas", señaló, "pero que no se hagan las víctimas". Según Henríquez de Luna, "Tomás Gómez es el primero que no da explicaciones en esta Cámara", y advierte a IU y a UPyD de que "igual lo que quiere el PSOE es recuperar los votos que ha perdido".

geno en el funcionamiento democrático de la Asamblea". Es decir, que, para ellos, la institución se ha convertido en "un instrumento de gobierno del PP". En este sentido, proponen modificar el

reglamento porque, dicen, "cierra muchas vías de participación y de fiscalización". Entre ellas, citan como ejemplo que el presidente de la Comunidad "nunca comparece para explicar los asuntos que interesan a los ciudadanos".

También piden "una hora tope para los plenos y la celebración de monográficos de temas de especial relevancia".

### LAS CARTAS SOBRE LA MESA

En definitiva, como especificó Gregorio Gordo, portavoz de IU, reclaman "democracia, participación y transparencia".

Los tres grupos niegan que esta guerra conjunta sea una estrategia de cara a las próximas elecciones: "sólo estamos denunciando esta situación y proponiendo cómo debería funcionar el parlamento autonómico". Han jugado sus cartas, pero será la Mesa de la Asamblea quien valore estas peticiones.

### EMPLEO

## Segundo intento de negociación con Coca-Cola

### GENTE

Los trabajadores de Coca-Cola estarán de huelga indefinida hasta que no se llegue a un acuerdo con la empresa por el cierre de cuatro de las plantas de la embotelladora en España y el despido de 1.250 empleados.

De hecho, la última reunión mantenida entre la patronal y los trabajadores el pasado miércoles 5 de febrero terminó antes de lo previsto tras levantarse UGT de la mesa de negociación por la "negativa rotunda" de Iberian Partners a retirar su planteamiento de cierre de las embotelladoras de Asturias, Madrid, Palma y Alicante, según ha informado el sindicato. Este era el segundo encuentro en el que sentaban a negociar la dirección de la empresa y los sindicatos.

Fitag UGT ha subrayado que ahora está a la espera de que la dirección de Iberian Partners reflexione ante esta situación y vuelva a convocar a la mesa desde un nuevo planteamiento menos traumático para los trabajadores y familias afectadas.

### CONCENTRACIONES

Los trabajadores de Coca-Cola Iberian Partners de todas las plantas del país han convocado para este viernes a las 11.30 horas una concentración frente a la sede social del grupo en Madrid, ubicada en el Paseo de la Castellana 259, según ha informado UGT. Asimismo, el próximo 15 de febrero tendrá lugar una manifestación estatal en la región.

Además, en el resto de plantas se han convocado otras movilizaciones al margen de las huelgas indefinidas que se están manteniendo en las plantas de Fuenlabrada, donde despedirán a 580 empleados, y de Alicante.

### SE MANTIENE LA EXTERNALIZACIÓN DEL SERVICIO DE VIDRIO

## Acaba la huelga de basuras de Alcorcón

### GENTE

Los trabajadores de la empresa pública ESMASA de Alcorcón ya están limpiando la ciudad, tras la desconvocatoria de la huelga de basuras que llevaba activa 16 días, desde el 21 de enero. La noticia llegó después el preacuerdo entre la empresa y comité, ratificado es-

te miércoles en Asamblea General de Trabajadores, por una mayoría. Los sindicatos se han mostrado satisfechos por lo conseguido, a pesar de perder el servicio de vidrio, motivo por el que se inició la huelga. "Perdemos el vidrio pero aseguramos algo más importante: garantizar el resto de los

servicios", han dicho. Por su parte, el alcalde de Alcorcón, David Pérez, se ha mostrado igualmente contento por el resultado. "Yo creo que es una buena noticia para el pueblo de Alcorcón que al final se haya impuesto la razón". Pérez considera que la huelga era injustificada.



Operarios de ESMASA recogiendo la ciudad





# Dancausa: "No hay dinero que sobre, se usará para poder pagar la deuda"

El Ayuntamiento cierra 2013 con superávit por segundo año

## JUNTA DE GOBIERNO

P. COSTA/E.P.  
centro@genteenmadrid.com

"Tener superávit no significa que se pueda gastar, sino que ese dinero y los 410 millones de remanente se destinarán a amortizar la deuda o a obligaciones no presupuestadas (justiprecios o sentencias sobrevenidas) o a inversiones sostenibles". Así aclaró Concepción Dancausa, delegada de Hacienda del Ayuntamiento de Madrid, los principales resultados del informe de seguimiento del Plan de Ajuste correspondiente al cuarto trimestre de 2013. El documento, presentado este jueves en Junta de Gobierno, revela que, por segundo año consecutivo, la capital terminó el año con superávit (en términos de contabilidad nacional), en este caso de 962,8 millones, 84,1 millones más con respecto a 2012, tal y como informan desde el Consistorio. Una cifra que anima a Dancausa a señalar que "Madrid encabeceará la recuperación económica de España. El informe dice que cumplimos la hoja de ruta marcada en 2012". La primera teniente de alcalde indicó, además, que "los Ayuntamientos deben tener déficit cero, no como las Comunidades Autónomas".

### LIQUIDEZ ADICIONAL

Por otro lado, 2013 concluyó en la capital con un remanente de tesorería de 410 millones de euros, frente a los 4,3 millones registra-



La delegada de Hacienda, Concepción Dancausa, junto al portavoz Enrique Núñez

## Desencuentro sobre balanzas fiscales

La delegada de Hacienda, Concepción Dancausa, achaca a "un problema de enfoque" el desencuentro entre Comunidad de Madrid y Ministerio de Hacienda sobre la publicación de las balanzas fiscales. Matiza que no conoce a fondo dichas "discrepancias" al tratarse de las cuentas autonómicas, y señala que el sistema financiero regional se basa en la contribución que hacen las personas "y no los territorios", un "principio de solidaridad interterritorial" que aparece como motivo que justifica que no se haya considerado la publicación de las balanzas.

dos en 2012, una cifra en la que se ha dejado notar "la liquidez adicional de 334,1 millones de euros que supuso el préstamo del nuevo plan de pago a proveedores del Gobierno", subrayan fuentes municipales.

Otro dato facilitado por Dancausa es la desviación positiva en un 1,53% de los ingresos corrientes frente a las previsiones recogidas en el Plan de Ajuste, lo que supone "69,8 millones más en las arcas municipales", y un incremento con respecto a 2012 del 7,25% (312,6 millones más).

En cuanto a los gastos, añaden, "los 3.313,8 millones del gasto corriente en el Presupuesto Consolidado son ligeramente inferiores a los 3.322,9 registrados en 2012", y "el grado de ejecución en 2013 ha sido de casi 7 puntos porcentuales más que en el ejercicio an-

terior, 97,1% frente al 90,4%". Con respecto al pago a proveedores, en 2013 el periodo medio se fijó en 59,79 días, mientras que en 2012 el plazo era de 180 días.

Sobre la deuda municipal, el documento, que incluye datos de

## "Madrid encabeceará la recuperación económica de España"

Madrid Calle 30, EMVS y Madrid Destino, entre otros, dice que se amortizaron 1.211,2 millones de euros y la deuda viva a 31 de diciembre ascendía a 7.048,8 millones. La liquidación definitiva se hará pública en marzo "y entonces podremos tomar decisiones", concluyó Dancausa.

## ANTONIO DE FELIPE

Núñez no valora "al anónimo" que dejó el cuadro en El País

El portavoz del Gobierno municipal, Enrique Núñez, no ha querido hacer valoraciones sobre "anónimos" -después de que un sobre sin remitente fuera enviado el miércoles al diario El País con el cuadro 'Cibelles Láctea', de Antonio de Felipe, en su interior-, y ha insistido en que el Ayuntamiento tomará las decisiones oportunas tras la investigación abierta y en función de lo que determine la asesoría jurídica, que puede pasar por "denunciar ante la Fiscalía". El Consistorio abrió la semana pasada un expediente para, entre otras cosas, investigar la titularidad de esta obra y los motivos por los que no se inventarió. Hace dos semanas, El País denunció el extravío de este cuadro que, según publicó el mismo diario el jueves, llegó este miércoles en un sobre arrugado y visiblemente dañado, con una raja en el lateral. La obra, un acrílico sobre cartón, fue pintada en 1996 y está valorada en unos 12.000 euros.

### ANTECEDENTES

La aparición del cuadro de Antonio de Felipe se produce justamente una semana después de que el Ayuntamiento de Madrid anunciara la apertura de dos expedientes, uno por las 198 obras pendientes de comprobación y otro por el 'Cibelles Láctea'. Hasta 131 obras aparecen con la anotación "pendiente de comprobación" en el Ayuntamiento de Madrid desde 1990 -lo que supondría el 65,82 por ciento de las 198 registradas a día de hoy-, una situación de extravío que apuntaría directamente a los gobiernos socialistas de Enrique Tierro Galván y Juan Barranco.

## APROBADO EN JUNTA

### Plan de Inclusión para discapacitados

La delegada de Familia, Dolores Navarro, presentó este jueves 'Madrid Incluye', el I Plan para la Inclusión de las Personas con Discapacidad de la capital, aprobado en Junta de Gobierno. En él se invertirán 71 millones de euros en 2014 y recogerá 138 actuaciones.

RESERVANDO O CONTRATANDO ANTES DEL 28 DE FEBRERO DE 2014

**LOS 3 PRIMEROS MESES DE RENTA**

ESTUDIOS Y APARTAMENTOS  
DESDE **400€/mes** **50% DTO.**

LATINA · SOL · PLAZA MAYOR · CHUECA  
TIRSO DE MOLINA · PACÍFICO

91 474 93 00 - 646 481 535

www.mucor.es  
info@mucor.net

info@hidelasa.com www.hidelasa.com

**Hidelasa**  
HIPERMERCADO de la SALUD

Avenida de América, 35 - 28002 Madrid  
Tfno: 91 299 08 00

C.C. La Vaguada - Local B 102 A - Nivel 0 (Madrid)  
Tfno: 91 378 29 89

Sillas de ruedas  
Dermocosmética  
Ortopedia  
Incontinencia  
Scooters  
Camas articuladas  
Plantillas  
Prótesis mamarias  
Sillones  
Rehabilitación  
Grúas  
Alquiler  
Herbolario  
Ayudas técnicas  
Parafarmacia



Imagen: "Una idea genial" de Menchu Uroz

# FLECHA 2014

07 FEBRERO 02 MARZO  
XXIII FERIA DE ARTE CONTEMPORÁNEO

Charlotte Adde  
Jaelius Aguirre  
Violeta Aguirre  
Mar Alcón  
Leandro Antolí  
Javier Arcos Pitarque  
Borja Barrañón Acedo  
Sira Bee  
María Blanco Coboleda

Verónica Bustamante Loring  
José Luis Casas  
Chama  
Lina Cotán  
Müller-Franco Connection  
Jesús Curiá  
Michael de Coca Leicher  
Enar de Dios Rodríguez  
Raquel de la Cruz

Carlos Díaz de Bustamante  
Leticia Felgueroso  
María Fernández Armero  
Damián Flores  
Gorka García Herrera  
Gema Goig  
Piter  
Carlos I. Faura  
le frère

Toya Legido  
Iñigo Lizarraga  
Irene López de Castro  
Irene Mala  
Carlos Javier Márquez Martínez  
Nacho Montero  
Celia Muñoz  
Ouka Leele  
Silvia Papas

Carolina Pingarrón  
Said Rajabi  
Carlos Regueira  
Roberto Reula  
Gonzalo Rodríguez  
Arún Roy  
Marta Sánchez Luengo  
Daniel Sanseviero  
Ana Sanz Llorens

Markus Schroll  
Fernando Suárez  
Alberto Tejada  
Ube  
Menchu Uroz  
Ana Valenciano  
Eduardo Vega de Sesane  
Mercedes Vizcaino

ARTURO SORIA ■ ■ PLAZA  
CENTRO COMERCIAL

Arturo Soria, 126 - 128. 28043 Madrid  
Horario FLECHA: de 10 a 21 horas  
Información: 91 759 76 32

www.flecha.es



Martínez Vidal, en un momento de la visita

SE LLAMARÁ PLATEA MADRID SE ESTRENARÁ EN MAYO

## Cuatro meses para asistir a la transformación del cine Carlos III en un centro gastronómico

### SALAMANCA

#### REDACCION

El concejal del distrito de Salamanca, Fernando Martínez Vidal, visitó el pasado lunes las obras de remodelación de las instalaciones del antiguo cine Carlos III, junto a la Plaza de Colón, que se convertirán próximamente en un gran centro gastronómico que se llamará Platea Madrid y que se prevé abrirá sus puertas en mayo, ofreciendo una amplia oferta de restauración. La reforma ha supuesto una inversión de 60 millones de euros, para transformar un total de 5.800 metros cuadrados.

Acompañado de los directores del proyecto, Martínez Vidal pudo comprobar, "como, gracias a la inversión y a la iniciativa privada, la actividad comercial, que tanto ha sufrido en esta crisis, vuelve,

poco a poco, a reactivarse y a surgir con nuevas iniciativas", tal y como explican desde la Junta Municipal de Salamanca.

Este nuevo espacio generará casi 400 nuevos puestos de trabajo directos, "además de los ya generados con la reforma y los indirectos que se generarán con la actividad diaria del macrocentro culinario", apuntan.

#### "NO DEBEMOS SER UNA TRABA"

En palabras del propio concejal, "este tipo de iniciativas son las que necesita nuestra economía para volver a la senda del crecimiento y de la generación de empleo. Las Administraciones Públicas debemos facilitar la labor de todos aquellos que quieren emprender su negocio y no debemos ser una traba más con la que se encuentren a la hora de hacer realidad su sueño", subrayó.

## Erguido: "La biblioteca de Barceló abrirá antes de verano"

El edil responde a las críticas de Acibu sobre dotaciones culturales

### CENTRO

PATRICIA COSTA

centro@genteenmadrid.com

"Antes de verano". Esa es la previsión que David Erguido baraja para la apertura tanto del Mercado de Barceló como de la biblioteca de casi 2.000 metros cuadrados ubicada en la misma plaza. El concejal de Centro responde así a las críticas de Acibu (Asamblea Ciudadana Barrio Universidad) en torno a la infrautilización o no apertura de diferentes dotaciones culturales del distrito, entre ellas dicha biblioteca. Con respecto a los prefabricados provisionales donde todavía trabajan los comerciantes de Barceló, en los Jardines del Arquitecto Ribera, "parece que hay consenso para eliminarlos y despejar el parque, tal y como hemos podido saber a través del proceso participativo que hemos abierto con la Plataforma de Vecinos Haciendo Jardines y Somos Malasaña", explica Erguido. Ahora, "tendrán que decidir qué usos quieren darle, y el Ayuntamiento diseñará la imagen final de los jardines", añade.

#### ESCUELAS PÍAS

"Queremos que se desmonte ese mercado provisional y tener en el



Entorno de la Biblioteca y Mercado de Barceló RAFA HERRERO/GENTE

### Abierto un proceso participativo para diseñar los Jardines del Arquitecto Ribera

barrio las dotaciones prometidas en su día. Los edificios están hechos, sólo hay que aprovecharlos", apunta Paco Díaz, miembro de Acibu, colectivo que demanda, por otro lado, la escuela infantil o la de música incluidas dentro de las Escuelas Pías de Hortaleza. En ese sentido, Erguido argumenta

que "estamos retomando ese y otros proyectos. En cuanto a la escuela de música, se elaboran ya los pliegos para sacarla a concurso". Desde Acibu denuncian, además, la falta de actividad en Conde Duque, "con salas de exposiciones vacías"; en el museo de Historia de Fuencarral; o en la sala de Mejía Lequerica, 21. También la no apertura del Museo de Arte Contemporáneo, o el cierre del Centro de Innovación Ballesta (Ciball), en el que se invirtieron más de 327.000 euros en decoración.

## REFORMAS DANIEL

Para la reforma de su piso completo REFORMAS DANIEL regala: grifería monomando y muebles de baño.

- SOLADOS
- ALICATADOS
- FONTANERÍA
- CALEFACCIÓN
- PINTURA
- ELECTRICIDAD
- ESCAYOLA
- MUEBLES DE COCINA

### CUARTO DE BAÑO

Picado y alicatado, solado, desescombro, fontanería en cobre y PVC, plaqueta de 1ª calidad

**1.420 EUROS**

### COCINA

Picado y alicatado, solado, desescombro, fontanería en cobre y PVC, plaqueta de 1ª calidad

**1.910 EUROS**

**91 236 37 14 - 678 87 37 96** C/ JULIO VERNE, 53 MOSTOLES

CRECIERON UN 20% ENTRE 2011 Y 2013

## Lissavetzky denuncia las tarifas de los polideportivos

### OPOSICIÓN

#### GENTE

El portavoz del grupo municipal socialista, Jaime Lissavetzky, denunció esta semana, durante un acto celebrado con el concejal del PSOE responsable de Deportes, Alberto Mateo, y con varias asociaciones deportivas de Madrid que las tarifas de los polideportivos municipales han subido un 20 por ciento entre 2011 y 2013. Lissavetzky criticó la "falta de com-

promiso con el deporte base" del Ayuntamiento de la capital, que ha permanecido "cegado" en la persecución del sueño olímpico. "El deporte es un derecho de la ciudadanía y las administraciones públicas deben garantizarlo. Madrid debe ser una ciudad del deporte y los socialistas aspiramos a lograrlo", señaló. "En Madrid hay 69 centros deportivos municipales, de los que 46 se construyeron antes del año 2000 y requieren de mejoras y mantenimiento", concluyó el portavoz socialista.

# Cuando las protecciones pierden su sentido

El Albéniz, pendiente de ser BIC, mientras al Palacio de la Música le restan toda garantía

## PATRIMONIO

PATRICIA COSTA  
centro@genteenmadrid.com

El Teatro Albéniz, el Palacio de la Música, el de la Duquesa de Sueca, el Frontón Beti Jai... son muchas las joyas históricas que guarda la capital, algunas protegidas por la Comunidad de Madrid, otras en proceso de serlo y muchas olvidadas. "Con los Bienes de Interés Cultural -BIC- pasa lo mismo que con los hidalgos del siglo XVI, que morían de hambre, pero no significaban nada", bromea Eva Aladro, una de las impulsoras de la plataforma de Ayuda al Teatro Albéniz, que su propia madre, Teresa Vico, dirigió durante 20 años. Esta misma semana conocíamos que dicho teatro se ha subastado y ha pasado a manos de Kutxabank, después de que los propietarios, el grupo inmobiliario Monteverde, entrase

en 2010 en concurso de acreedores. Y mientras tanto, se espera que entre mayo y julio se resuelva el expediente que lo declare BIC.

"Lo importante es que quien compre ahora el teatro no podrá demolerlo, por ejemplo. Ha habido varios intentos de productoras de televisión, de agencias de publicidad, pero nada en firme. Las únicas que podrían optar serían las grandes compañías de la Gran Vía, como Smedia o Focus, aunque yo opino que debería volver a manos públicas", añade Aladro.

### UN MUSEO DE LOS AÑOS 40

Para Vicente Patón, presidente de Madrid, Ciudadanía y Patrimonio, "el Albéniz es un lugar muy importante en la memoria cultural, por los actores que han estado allí, por ser sede del Festival de Otoño, porque en él se instaló el primer Cinerama..." Y por albergar "pinturas de Javier Clavo, los autómatas del escultor Ángel Ferrant, candilejas, techos de luz...



Vicente Patón y Alberto Tellería, ante el Albéniz CHEMA MARTÍNEZ /GENTE

## Pendientes de la Dirección de Patrimonio

A diferencia del Albéniz, en el caso del Palacio de la Música "no se cuestiona su valor, tenía la máxima protección y estaba garantizado su uso cultural, aunque esa obligación se retiró", indica Tellería. Y ahora Botella parece dar vía libre a Mango para instalarse, combinando actividad comercial y artística. "El Ayuntamiento ha dado la autorización, pero falta que se pronuncie la Comunidad de Madrid", destaca Patón.

Sólo en la Gran Vía encontrábamos teatros de lujo de los años 40 como éste, pero ya no quedan, se han reformado", afirma Alberto Tellería, arquitecto miembro del mencionado colectivo. "El banco debería buscar un propietario que sea empresario teatral, y éste debería ponerlo en marcha como un teatro con posibilidad de cine", concluye Patón.



**REPARACIÓN Y MANTENIMIENTO DE ASCENSORES**

**VENTAJAS QUE NOS DIFERENCIAN EN EL MERCADO**

- Contrato de mantenimiento sin penalizaciones y con libertad de permanencia
- Descuentos en nuevas contrataciones y montaje nuevo
- Experiencia en todo tipo de marcas de ascensores
- Presupuesto sin compromiso
- Puertas de garaje
- Salvaescaleras

C/ Pedro Laborde, 71 (Local 8) - 28018 Madrid  
Telfs.: 638 29 16 44 - 638 29 16 45 Fax: 91 778 85 61  
info@ascensoreslopez.com www.ascensoreslopez.com



## Los españoles no hablan inglés.

## Acaba con la leyenda.



**Descubre el método más revolucionario y divertido.**

- Un sistema de aprendizaje natural basado en la conversación.
- Con profesores nativos.
- Clases de 1 a 6 alumnos máximo.

**Diseño único y personalizado del método adaptado a tus objetivos.**

- Y un club social para practicar y hacer amigos, en inglés.

**A un precio muy económico.**

Ven a ver nuestras aulas, equipadas con las últimas tecnologías y sistemas de aprendizaje, y te informaremos.



LIVING ENGLISH

Welcome to the English Revolution

☎ 91 73 73 030

Encuétranos en Juan Bravo 70 28006 MAD



☎ whatsapp.com.es

**BALONCESTO LIGA ACB**

El Tuenti Móvil Estudiantes disfruta de unos días de descanso a causa de la celebración de la Copa del Rey en Málaga • La siguiente semana, los colegiales afrontarán un partido clave

# El parón copero, un buen momento para hacer balance de la campaña

P. MARTÍN  
deportes@genteenmadrid.com

El baloncesto español vive este fin de semana una de las citas más importantes de la temporada, la Copa del Rey. Durante unos días, la atención se traslada a Málaga, ciudad que alberga un evento en el que los mejores equipos buscarán hacerse con el título. La competición ha ganado en popularidad con el paso de los años y se ha convertido en un punto de encuentro habitual para los ojeadores de la NBA, que buscan en la ACB a alguna estrella que siga los pasos de Pau Gasol.

Ajenos a esta vorágine, los jugadores del Tuenti Móvil Estudiantes disfrutan de unos días sin citas competitivas, un buen momento para hacer balance y pensar en lo que debe hacer para evitar el descenso. Desgraciadamente para el equipo de Txus Vidorreta los paralelismos con la temporada 2011-2012, la campaña en la que acabó en la Liga LEB, son más que notables. Después de 18 jornadas, los estudiantiles sólo suman cuatro victorias, mientras que, dos años atrás, contaban con seis triunfos en su casillero a estas alturas de la temporada. Al contrario de lo que se po-

dría pensar tras las bajas de jugadores importantes y siguiendo con las comparaciones con el curso 2011-2012, el problema del Estudiantes parece estar en la defensa y no tanto en el ataque. Los 1.442 puntos encajados suponen un notable incremento respecto a hace dos años, cuando el Estudiantes tenía mejores números en defensa que otros cuatro equipos.

La diferencia respecto al pasado año es aún mayor. Con 18 partidos a sus espaldas, el equipo co-

## El equipo de Txus Vidorreta tiene dos triunfos menos que en el curso 11-12

legal tenía un balance de nueve triunfos y otras tantas derrotas, lo que le había permitido clasificarse para la Copa del Rey y soñar con jugar los 'play-offs'. Todos estos datos reflejan que el Estudiantes tiene que cambiar muchas cosas si no quiere vivir otra vez el drama del descenso.

### PRIMERA FINAL

La trayectoria de los colegiales puede tener un punto de inflexión la próxima semana. El equipo de



Rabaseda, una de las caras nuevas del 'Estu' RAFA HERRERO /GENTE

Vidorreta deberá visitar al colista de la competición, un CB Valladolid al que los problemas económicos y la falta de recursos deportivos están a punto de condenar al descenso de categoría. A pesar de ello, los pucelanos dejaron una buena imagen el pasado fin de semana con motivo de la visita del Real Madrid, manteniendo vivo el partido hasta el tercer cuarto.

### TRAMO CLAVE

Después de ese viaje a Valladolid, el Estudiantes afrontará un tramo del calendario en el que, a priori, se verá las caras con equipos llamados a aspirar a premios mayores. Herbalife Gran Canaria, Bilbao Basket, Iberostar Tenerife y Laboral Kutxa se mueven por unos puestos muchos más desahogados y, en algunos casos, no está descartado que esos nombres también aparezcan en el cuadro final de las eliminatorias por el título. La hora de la verdad para el Estudiantes podría llegar a caballo entre marzo y abril. En

## El argentino Fede Van Lacke está llamado a comandar la reacción de los colegiales

función de los resultados que obtengan ante UCAM Murcia, Baloncesto Fuenlabrada y La Bruixa D'Or, los madrileños podrán acercarse o alejarse, casi definitivamente, respecto a la permanencia. En ese propósito ya no colaborará Edgar Vicedo, un jugador que ha sido cedido al Peñas Huesca de la Liga LEB Oro, aunque su sitio fue ocupado previamente por uno de los jugadores que alimenta la ilusión de los aficionados, el argentino Van Lacke.

## DESCUENTOS Y BONIFICACIONES EN EL ABONO DEPORTE PARA ESTE 2014

# Hacer deporte será, desde ahora, más barato

F. QUIRÓS

Consolidar el liderazgo de Madrid en materia deportiva. Bajo esa premisa el Abono Deporte incorpora para este 2014 nuevas prestaciones y derechos, tal y como quedó patente en la presentación que realizó el delegado de Las Artes, Deportes y Turismo, Pedro Corral, el pasado miércoles.

Corral destacó que el abono "reúne en una sola cuota el uso libre de las instalaciones y el acceso a un curso o escuela, incluidas todas las modalidades de agua, que son las más demandadas, así



Corral entrega el abono al nadador Javier Crespo

como los deportes de equipo, a los que antes no se podía acceder mediante este sistema". De este modo, el Ayuntamiento "se adapta a la realidad de los ciudadanos, que demandan flexibilidad horaria, más libertad de elección y diversidad de modalidades deportivas", detalló el delegado.

### MÁS VENTAJAS

Entre las principales novedades de las que pueden beneficiarse los usuarios destacan la gratuidad en la inscripción y en las cuotas mensuales de una actividad diri-

gida, la reducción del 25% en las cuotas mensuales de la segunda y sucesivas inscripciones en actividades dirigidas, o el uso de las zonas termales por sólo 7'40 euros al mes. Así, el Abono Deporte Madrid se divide en cuatro tipos. El Ordinario permitirá la utilización de las instalaciones en todos los horarios. El Reducido está pensado para los que quieran hacer deporte por la mañana y durante los fines de semana. La oferta la completan el Abono Fin de Semana y el Familiar, que permite la entrada en las instalaciones de tres miembros de una misma familia con una sola cuota. Los precios oscilan entre los 7'15 que cuesta el de fin de semana para jubilados y los 81'40 que vale el Familiar.

**FÚTBOL COPA DEL REY**

El Real Madrid da un gran paso hacia la final tras el 3-0 de la ida • Los rojiblancos buscarán la remontada tres días después de defender su liderato

## El derbi copero del Calderón será un poco más descafeinado

FRANCISCO QUIRÓS

deportes@genteenmadrid.com

Han pasado prácticamente dos temporadas desde que Simeone llegara al banquillo del Atlético de Madrid, tiempo suficiente para enterrar fantasmas del pasado y algunos apelativos como el del 'pupas' que, sin embargo, volvieron a resurgir con fuerza el pasado miércoles. Tres derbis después, la suerte se puso del lado del Real Madrid, que ya tiene un pie en la final de la Copa del Rey tras el 3-0 logrado en el Bernabéu.

Pepe, Jesé y Di María pusieron, con ciertas dosis de fortuna, los goles en un partido áspero, donde salieron a flote las rencillas de duelos anteriores, como quedó patente en los piques protagoni-

zados por varios habituales de este tipo de episodios, como Diego Costa, Pepe y Arbeloa. Más allá de la polémica, el Atlético deberá apelar a la heroica de cara al partido que se disputará el próximo martes (21 horas) en el Vicente

### Sergio Ramos

"La eliminatoria no está cerrada. Jugaremos en un campo complicado"

Calderón. Los hombres de Simeone están obligados a anotar tres goles para, al menos, forzar la prórroga y, además, evitar que el Madrid bata a Courtois, algo que se presenta un tanto complicado, ya que la última vez que el equipo

blanco se quedó con su marcador a cero a orillas del Manzanares fue en la temporada 93-94.

### CAMBIO DE MENTALIDAD

Pero el calendario no da margen para celebraciones ni para lamentaciones. Este sábado los dos equipos madrileños continuarán con el pulso que mantienen en la distancia dentro del campeonato liguero. Aquí sí que la ventaja es de color rojiblanco. Los atléticos visitan al Almería (sábado, 22 horas) una jornada después de coronarse líderes del torneo, algo que no lograban desde la temporada del 'doblete'. Cuando salten al césped, los pupilos de Simeone ya conocerán el resultado de sus vecinos, ya que el Real Madrid recibe al Villarreal.

### HOMENAJES RECIBIRÁ LA MEDALLA DE ORO

## Comunidad y Ayuntamiento honran a la figura de Aragonés

P. M.

La noticia sobrecogió el pasado sábado a todo el mundo del fútbol y, en especial, al del ámbito madrileño. A los 75 años, Luis Aragonés, el seleccionador que llevó a España a conquistar la Eurocopa de 2008, fallecía a causa de una enfermedad.

Nada más conocerse el suceso, las reacciones y los actos de reconocimiento no tardaron en producirse. Tal vez los más emotivos se vivieron en el Vicente Calderón, en los prolegómenos del partido entre el Atlético y la Real Sociedad. Sin embargo, las instituciones públicas también han querido honrar al que fuera conocido como 'el sabio de Hortaleza'.

### UNA CALLE

La alcaldesa de Madrid, Ana Botella, ha anunciado que propondrá en el próximo pleno del Ayuntamiento de la capital una calle en memoria del exentrenador



Luis Aragonés

por el mundo del fútbol. La edil mostró su tristeza por la muerte de quien llevó por el mundo el "carácter de Madrid". Por su parte, el presidente de la Comunidad de Madrid, Ignacio González, confirmó que Aragonés recibirá a título póstumo la máxima distinción, la Medalla de Oro.

ZENTRAL
CHINESSE S.L.
马德里北郊唯一的百货批发

# Especialistas en DISFRACES

¡Elige entre más de 20.000!

y llévate también artículos de fiesta, cumpleaños y de broma

SOMOS IMPORTADORES

Todo lo que necesitas para tu tienda, negocio, oficina u hogar.

¡Al mejor precio!

SERVICIO A DOMICILIO GRATUITO

Consulta Condiciones

LOS MEJORES PRECIOS ¡SIN COMPRA MÍNIMA!

PRECIOS MUY ESPECIALES POR VOLUMEN DE COMPRA

www.disfraceszentral.com

Estamos cerca de ti, ven a visitarnos: S.S. DE LOS REYES (Salida 19 A-I)

Avda. Camino de lo Cortao, 8 (detrás de Mercedes-Benz) | Avda. de Cataluña, s/n (junto a instituto Joan Miró)

91 651 67 46

## Concha Velasco

La actriz se sube a las tablas del **Teatro Español de Madrid** con la tragedia griega **'Hécuba'**, con la que está de gira por toda España cosechando un gran éxito

# “Ahora conocemos la corrupción y la guerra, pero no podemos hacer nada”

MAMEN CRESPO COLLADA  
@mamencrespo

**H**abla de las grandes de la escena española sin ser consciente de que para los demás ella es una de ellas y se ríe cuando se le comenta porque sólo está pendiente de su trabajo, de la actualidad y de su nieto, que es quien le da las mayores alegrías en su día a día. Ahora llega al Teatro Español de Madrid, después de 50 años sin pisar sus tablas, para interpretar a Hécuba.

### ¿Cómo te sientes?

Muy nerviosa, porque después de 50 años vuelvo a pisar el escenario del teatro más importante de España. Con 'Hécuba' estoy un poquito preocupada, no nerviosa, los nervios no se permiten, son de principiantes.

### Además de volver al Teatro Español, te enfrentas por primera vez a una tragedia.

Sí, y yo nunca he hecho tragedia y, además, a la tragedia de las tragedias, porque 'Hécuba' nunca se ha representado en España, es la primera vez, y no la ha hecho ninguna de las grandes. Es un texto muy poético, con un lenguaje muy crítico de la sociedad de aquel momento. Ya Eurípides se basó en Hécuba, la reina de

Troya derrotada, para criticar la corrupción que tenía el Gobierno en aquellos años.

### 'Hécuba' es de antes de Cristo y, sin embargo, parece que está representando la realidad.

Desgraciadamente sí. Esto pasa-

**“Me afecta mucho más ser abuela que haber sido madre por lo que veo”**

ba y sigue pasando, cosa que no debería alegrarnos.

### ¿No hemos avanzado nada?

En algo sí, en que hace 424 años la gente tenía que ir al teatro porque no existía la prensa todavía y servía para divertir y para criticar, pero se enteraban los cuatro un poquito más ricos que podían ir. Ahora sabemos de primera mano todo lo que ocurre, las corrupciones, guerras, desastres... Lo sabemos todo, sólo que no podemos hacer nada. Es lamentable y crea, sobre todo en la gente joven, desilusión, y yo no puedo con esto.

### Hécuba es vengativa, es una mujer complicada, ¿te parece a ella?

No es vengativa, es la venganza. Yo no me parezco a ella, ni quiero. Ni creo que haya nadie que quiera ser Hécuba, porque asesinar a un niño, sacarle los ojos al padre para demostrar que la justicia no existe...

### Pero han matado a sus hijos, ¿eso puede justificarlo?

No, no lo justifica nada.

### ¿Hasta dónde serías capaz de llegar tú por tus hijos?

No lo sé, ni quiero que ellos me pongan en la situación de tener que actuar. Me afecta mucho más cada día que mi nieto sale de casa con cinco años, y va al cole, y leo los periódicos y leo las cosas tremendas que hacen con los niños, la pornografía infantil, el abuso en los colegios, malos tratos... Me afecta mucho más el ser abuela que el haber sido madre.

### Es la primera vez que haces tragedia griega, esa espinita ya te la has quitado. ¿Te queda alguna más?

No, déjame vivir el momento que estoy viviendo, que es estupendo. 'Hécuba' ha sido un enamoramiento que nos ha hecho pasar unos meses de dificultades económicas gordas porque todos mis compañeros dejamos el trabajo que teníamos por hacer esto.

### Te llegaste a arruinar por cumplir uno de tus sueños. ¿Todo vale por conseguir un sueño?

Menos matar, robar, y todo lo que sabemos que no se debe hacer,

pues sí, ¿por qué no? Los que nos dedicamos a esto con pasión y por vocación somos capaces de perder lo que haga falta. Mis hijos seguramente han sufrido más que yo porque han visto que, después de nacer en un momento de opulencia de sus padres, luego lo han perdido todo.

### Pero tú no cambiarías nada.

No. Tal y como estoy ahora mismo, que creo que como persona he llegado a un momento bueno, estoy bien, salvo que sigo sin perdonar a la gente que me ha hecho daño. Todo me ha servido para disfrutar ahora de lo poco que tengo, que es mucho más de lo que tienen otros.

### Eres católica y, sin embargo, admites que no perdonas a quienes te han hecho daño.

**“Menos matar, robar y otros que no hay que hacer, todo vale por un sueño”**

Yo ni soy Dios ni soy el Papa. Hace tiempo que me confesé la última vez, y me perdonaron mis pecados, pero vuelvo a cometer los mismos cada día.

### ¿Qué te parece la subida del IVA que ha aprobado este Gobierno?

Es terrible, el IVA del 21% nos hace ser el único país que no defiende su cultura.

### Has tenido un gran éxito con Gran Hotel en la televisión, ahora con esta tragedia griega.

### ¿Hay un hueco para el cine?

No hay ofertas. El cine es muy difícil para las mujeres mayores y somos muchas. A ver si mi hijo Manuel hace por fin su película, pero no quiere que trabaje con él.

### Ahora quieres disfrutar de 'Hécuba', ¿qué te planteas para después?

La verdad es que me han propuesto muchas cosas, una de ellas estu- penda que he tenido que dejar. Muchos directores han descubierto que esto de las cosas serias se me da bien, porque como soy tan divertida en la vida privada se creen que yo soy un "ji ji, ja ja" constante. Tengo humor porque no comprendo la vida sin humor, es fundamental para sobrevivir, el humor más que el amor.

### ¿Le has cerrado las puertas al amor?

Totalmente.



### 'Hécuba', hasta el 23 de febrero en el Teatro Español

Concha Velasco protagoniza 'Hécuba'. La obra, dirigida por José Carlos Plaza y adaptada por el dramaturgo Juan Mayorga, se representa en la sala principal del Teatro Español hasta el 23 de febrero. La gran actriz se metió por primera vez en la piel de la vengativa y anciana Hécuba en la representación íntegra que se hizo en el Festival de Teatro Clásico de Mérida en verano.



# CONCIERTO GRANDES MUSICALES DE BROADWAY

El Fantasma de la Ópera • Mary Poppins • Oklahoma  
El Mago de Oz • Porgy and Bess • Carousel  
Sonrisas y Lágrimas • Los Miserables  
West Side Story



20 Febrero

SALA SINFÓNICA AUDITORIO NACIONAL

19,30 h.

VENTA DE ENTRADAS

En la Taquilla del Auditorio Nacional:  
C/ Príncipe de Vergara, 146

Tel. 91 337 01 39

En Internet a través de  
[www.entradasinnaem.es](http://www.entradasinnaem.es)

FUNDACIÓN EXCELENTIA

Tel. 91 457 40 61 • 91 458 30 89  
[Info@fundacionexcelentia.org](mailto:Info@fundacionexcelentia.org)

FUNDACION  
EXCELENTIA

THE WORLD LEADING MUSIC

[www.fundacionexcelentia.org](http://www.fundacionexcelentia.org)



### Una escapada a Tarifa en pareja para disfrutar del día de los enamorados

Además de las cenas, otra de las opciones para poder disfrutar en pareja el día de los enamorados es hacer una escapada romántica a algunos de los rincones de nuestra geografía española. GENTE te propone una salida a las costas de Tarifa, donde además de poder disfrutar del sol y la playa, puedes alojarte en un ho-

tel con encanto e historia. Se trata de La Posada La Sacristía con un restaurante que sirve cocina tradicional andaluza. El hotel cuenta también con una zona de bar con un salón con obras de arte, y otra con una sala de tratamientos y servicio de masajes para relajarse en pareja.

## Las flechas de Cupido llegan a los solteros

El restaurante **Quilombo** de Madrid ofrece **Anti Valentine's Night**, una noche especial para aquellas personas que no tienen **pareja**, pero quieren celebrar también este día

**CRISTINA RODRIGO**  
@crisrodrigo83

Llega un de las citas más importantes del año para aquellos que están enamorados: San Valentín. Pero si eres de los que no tienes pareja y por ello no tienes plan para este día no te preocupes. Lo tiempos han cambiado. Ya no sólo San Valentín es para aquellos que viven felizmente enamorados, sino que también hay propuestas para los que pasan sus días en soledad. Por ejemplo, el restaurante Quilombo celebra el 14 de Febrero Anti Valentine's Night. Una noche especial donde encontrar pareja tiene premio. A la llegada al local se le asignará a cada persona un número al azar, que corresponderá con el de otra persona desconocida. Durante la noche se celebrarán varios sorteos buscando la correspondencia entre los números iguales. Las dos personas que tengan el mismo número recibirán un regalo cada una.

Una propuesta culinaria más tradicional es la que presenta el restaurante Garbo que ha organizado un menú romántico para disfrutarlo en la mejor compañía, y donde las parejas serán obse-



### Las joyas son una buena opción para regalar en San Valentín

También hay ideas para aquellos que quieren ser originales. Éstos pueden sorprender a su chica con el regalo de una de las manicuras de los centros Twentynails de Madrid, que proponen diferentes manicedis o su pedicura SPA, que incluye exfoliante y crema de masaje. Las joyas o las flores son también siempre una buena opción para regalar a aquellos que están enamorados como el anillo que vemos arriba de Morellato o los relojes de la firma Aviator.

quiadas con una botella de Cava Elyssia Pinot Noir de Freixene.

#### MÁS IDEAS

El teatro o la música son otros de los planes que más gustan a las parejas en el día de San Valentín.

El Teatro Nuevo Apolo estrena para la ocasión 'Antipasti', donde cocinar y amar se unirán para elaborar las mejores recetas y saborear los mejores platos. Música también es la apuesta del Casino de Aranjuez con Paloma San Basilio, que actuará a las 23 horas, después de una cena que ofrece la sala de juegos y espectáculos. En Callao City Light, por su parte, han rescatado una de las más grandes historias de amor cinematográficas 'Moulin Rouge'.

lio, que actuará a las 23 horas, después de una cena que ofrece la sala de juegos y espectáculos. En Callao City Light, por su parte, han rescatado una de las más grandes historias de amor cinematográficas 'Moulin Rouge'.

### OPINIÓN

**BLANCA DE LAMO GUERRAS**  
PSICÓLOGA Y TERAPEUTA DE PAREJA

## Ama saludablemente

La fiesta del amor llega en pocos días. En esa fecha nos volvemos locos y ejercemos un atroz consumismo, comprando un montón de objetos que demuestren a nuestras parejas lo muchísimo que las queremos y deseamos. Sin embargo, la realidad es que el mejor regalo es crear en común una pareja saludable, basada en la confianza, el respeto y la igualdad en vez de crear una pareja basada en mitos románticos que contaminan tanto el presente como el futuro.

Uno de los mitos más peligrosos es "el amor todo lo puede" ya que esta creencia irracional es una de las bases de cualquier tipo de maltrato y conlleva pensar cosas como "para amar hay que sufrir", "Si haces muchos esfuerzos por tu pareja es que la amas mucho" o "Quien bien te quiere te hará llorar". Analizándolo, este concepto puede ser engañoso y a pesar de que nos empeñemos en mantenerlo, en realidad, el amor no todo lo puede. El amor, como sentimiento que es, hay que cuidarlo cada día, regándolo con amistad, respeto y confianza y, de vez en cuando, realizar un ejercicio muy fácil que consiste en pensar si tu pareja te está suponiendo mucho esfuerzo y sufrimiento e, incluso, te ha hecho perder oportunidades. "El amor es lo más importante y requiere entrega total". Conlleva que eres la mitad de algo que tiene que ser lo más importante, que sin la otra persona no eres nada, que si de verdad amas a la otra persona tienes que perder tu intimidad o, por último, que sin la otra persona no vas a ser capaz de ser feliz. Pero no, el amor no es un mero concurso ni una competición para ganar el título de "Amante perfecto". Somos seres completos que elegimos el amor para compartir y crecer, no para crear carencias ni para subyugarnos a la voluntad del otro en relaciones que nos harán sufrir y nos mantendrán atados a un estado de sumisión y dependencia, porque si permitimos esto ya no existirá lo que hace el amor tan bonito: La Libertad.

[WWW.PSICOLOGIA-EN-MADRID.ES](http://WWW.PSICOLOGIA-EN-MADRID.ES)

## La temporada taurina acogerá un total de 65 espectáculos este año

Los festejos incluyen exposiciones de grandes figuras como 'El Cordobés'

CRISTINA RODRIGO  
@crisrodrigo83

Del 23 de marzo al 12 de octubre se desarrollará la temporada taurina en Madrid. Un total de 65 espectáculos se celebrarán en esos días, de los que 35 serán corridas de toros, 23 novilladas picadas, cuatro corridas de rejones. Además, la programación incluirá un festejo de recortes.

El 9 de mayo, por su parte, dará el pistoletazo de salida la tradicional Feria de San Isidro, que estará integrada por 31 festejos, desglosados en 22 corridas de toros, tres novilladas picadas y cuatro corridas de rejones. Sin olvidar, claro está, la popular corrida de la Prensa y la corrida Beneficencia (estos dos fueras de abono).

Entre las novedades, el 19 de junio, coincidiendo con el Corpus, habrá una festividad de promoción, a la que los aficionados taurinos podrán acudir de manera gratuita para disfrutar del arte de los alumnos de las cuatro escuelas de tauromaquia de la región. El objetivo es que el gran público pueda conocer de cerca el trabajo que realizan estos aspirantes a grandes toreros, que se forman en los centros de Madrid, Morzarzal, Arganda del Rey y Colmenar Viejo.



La madrileña plaza de toros de Las Ventas

Aparte, el Consejo de Administración del Centro de Asuntos Taurinos ha anunciado que se pondrán a la venta 570 nuevos abonos para jóvenes menores de 25 años, que sumarán a los 130 ya existentes.

### MÁS DIFUSIÓN

La exposiciones taurinas son otro de los atractivos que propone la Comunidad de Madrid para el fo-

menTo de la tauromaquia. Entre ellas, habrá un homenaje a la figura de Manuel Benítez 'El Cordobés' con motivo del 50 aniversario de su confirmación de alternativa. También se mostrarán otra dedicada a las figuras de Joselito y Belmonte.

Para una mayor difusión de la cultura taurina, el precio de las localidades para los festejos sólo aumentarán un 0,3 por ciento.



Arturo Fernández, junto a Mona Martínez

OCIO En los Teatros del Canal

## Arturo Fernández protagoniza la obra 'Ensayando Don Juan'

SANDRA BRAVO

El director artístico de los Teatros del Canal, Albert Boadella, presenta un debate generacional en su última obra en cartel, 'Ensayando Don Juan', con uno de los actores que más admira, Arturo Fernández. "Mi generación fue muy crítica con determinados actores que desempeñaban papeles en el teatro comercial. Nosotros hacíamos teatro burgués mientras actores como él o Lina Morgan hacían el teatro popular, el que gustaba a todos los públicos y buscaba complacer. Por ello, para mí siempre han sido objeto de mi admiración", ha dicho el director.

En la historia, presenta a una joven y moderna directora que propone montar su Don Juan Tenorio contemporáneo. "Me vino a la cabeza la idea una mujer que opina que el Don Juan de entonces es machista y arrogante. A partir de este momento es cuan-

do empezarán a surgir choques entre el personaje de Arturo y ella", explica.

### OLVIDO DE LA GALANERÍA

En ese sentido, Boadella ha dicho que la obra critica algunas conductas actuales de la sociedad, como "la falta de consideración y galantería del hombre hacia la mujer". También ha dicho que, "partiendo de la igualdad entre sexos", él cree que es necesaria "la delicadeza y una cierta protección del hombre a la mujer".

Junto a Fernández, completan el elenco Sara Moraleda, Mona Martínez, Janfri Topera, David Boceta, Jesús Teysiere y Ricardo Moya. El director ha explicado que se trata de "un choque generacional entre actores" por sus distintas concepciones del teatro. La obra podrá verse hasta el 2 de marzo en Los Teatros del Canal de la Comunidad.

**Merca** *su otra piel* **piel** *La Fábrica de Peletería de Madrid*

**REBAJÓN**

**LIQUIDACIÓN DE STOCK**

**901 100 135**      **www.mercapiel.com**      **facebook**

Avda. de Fuenlabrada 92 - HUMANES

**TEATROS:** SELECCIÓN DE LA SEMANA**CONCIERTOS:** LAS MEJORES CITAS**Love of Lesbian**

Love of Lesbian presenta los temas de su último disco 'La noche eterna - Los días no vividos'. 18 canciones que hablan sobre pequeños instantes que ocurren entre el ocaso y la madrugada.

Sala La Riviera. Del 20 al 23 de marzo.  
Entradas desde 20 euros.

**Miss Caffaina**

Miss Caffaina, la banda de pop que comenzó a rodar hace cinco años, presenta su primer LP titulado 'Imposibilidad del Fenómeno' tras cuatro álbums a sus espaldas: 'Destrucción Creativa', 'En Marte', 'Carrusel' y 'Magnética'.

Sala La Riviera. 27 de diciembre.

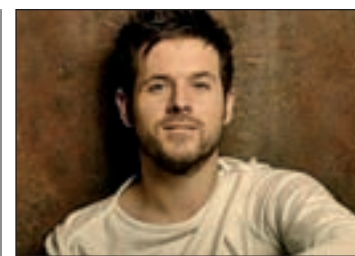
**Pablo López**

'Once historias y un piano' es un disco diferente, elaborado, fresco, adictivo y con matices. La canción 'Vi', es el primer adelanto, una canción arriesgada, que se salta los cánones del cantante de pop español habitual.

Joy Eslava. 12 de abril.

**El universo Lego salta a la gran pantalla**

Este viernes se estrena la nueva película de Alexander Payne, 'Nebraska'. También llega a los **cines** una de las favoritas de Sundance, 'Pussy Riot'

**SANDRA BRAVO**  
@sandrabravo\_

Tras semanas de grandes estrenos y de favoritas para los Oscars, la cartelera se da un respiro y nos trae películas que no han sonado tanto, pero que no por ello carecen de interés.

La primera opción va a gustar tanto a los más pequeños como a los más nostálgicos. Los muñecos y piezas de Lego cobran vida por primera vez en la gran pantalla en 'La Lego Película', que ya cuenta con una secuela en marcha.

Una pieza olvidada por el Gran Constructor será la encargada de destruir los planes del malvado villano Megamalo que pretende acabar con el universo Lego. Ese ser "especial", que responde al nombre de Emmett, tendrá que unir sus fuerzas junto a otros personajes como Superman, Wonder Woman o Batman, si es que quiere salvar el mundo que conoce.



Con cinco nominaciones a los Globos de Oro y seis nominaciones a los Oscar, el cineasta Alexander Payne presenta su película más perfecta hasta la fecha, 'Nebraska'. El director de 'Los descendientes' y 'Entre copas' muestra ahora una conmovedora y cercana historia, de un viaje entre un padre alcohólico y su hijo,

sobre la importancia de las relaciones paternofiliales y el perdón.

Por último, llega una de las triunfadoras en el Festival de Sundance, 'Pussy Riot'. Una plegaria punk. Narra la historia de tres jóvenes componentes de una banda que se enfrentan a siete años de prisión por una actuación satírica en una catedral de Moscú.

**LIBROS:** SELECCIÓN DE LA SEMANA**Una muerte imperceptible**

L.K. y A.F.  
MAEVA

Cuando Sándor, un gitano de Hungría, es expulsado de la universidad por haber husmeado en páginas ilegales de tráfico de armas en Internet sospecha que su hermano está detrás. Ya no podrá ser abogado.

**El jardín del cielo**

Rafael Piñero  
PLANETA

Leyenda, mito o verdad, las historias sobre mártires no dejan indiferente a nadie. Admirables, ejemplares o terribles, sus vivencias enseñan sobre la vida. Rafael Piñero nos cuenta algunas de ellas.

**La restauradora**

Amanda Stevens  
ROCA

Amelia Gray tiene 27 años y desde los quince puede ver fantasmas. Heredó el don de su padre. Un asesinato le pone en contacto con un detective perseguido. Los fantasmas le advierten de que no le siga, pero no puede evitarlo.

**Diseño de joyería**

Elizabeth Galton  
GG

Partiendo de las materias clave que todo diseñador de joyas debe conocer (historia, estilos, investigación, marketing y carrera profesional), la autora presenta las estrategias y recursos para crear joyas únicas.

**Cuatro esquinitas**

Fernando Méndez  
SUMA

La vida cambia radicalmente para Lourdes, Florista, separada y madre de una adolescente, cuando recibe la visita de Armand, un tío muy atractivo que dice ser un ángel caído del cielo.





# acua **SEC**

SOLUCIONE **DEFINITIVAMENTE** LA HUMEDAD DE SU VIVIENDA



Averiguamos cuál es la causa de la humedad para aplicar el tratamiento específico

**GARANTÍA**  
HASTA  
**30**  
AÑOS

**DIAGNÓSTICO COMPLETO**  
**GRATUITO**



[www.acuasec.com](http://www.acuasec.com)

Teléfono **GRATUITO 900 809 939**

Más información



**renfe** Tarifa 4 Mesa.  
Cuatro plazas enfrentadas con un 60% de descuento.  
902 320 320 [www.renfe.com](http://www.renfe.com)

**EL TIEMPO**

**VIERNES**  
7 DE FEBRERO

Máx: 9°  
Mín: 4°

**SÁBADO**  
8 DE FEBRERO

Máx: 12°  
Mín: 4°

**DOMINGO**  
9 DE FEBRERO

Máx: 10°  
Mín: 2°

**LUNES**  
10 DE FEBRERO

Máx: 7°  
Mín: 3°

**MARTES**  
11 DE FEBRERO

Máx: 8°  
Mín: 1°

**MIÉRCOLES**  
12 DE FEBRERO

Máx: 11°  
Mín: 3°

**JUEVES**  
13 DE FEBRERO

Máx: 14°  
Mín: 7°

**NIVEL DE AGUA EMBALSADA**

**79,60%**

Nivel medio de los embalses del Canal de Isabel II en la Comunidad de Madrid

**Canal de Isabel II gestión**

**LA RECETA DE LA SEMANA:**

**Chipirones al ajillo**

por **Juanyta me mata!**

Aunque hace relativamente poco que abrió sus puertas, ya se ha hecho un hueco en el corazón, o más bien, en el estómago de muchos madrileños. Juanyta me mata! es un lugar agradable para ir con los amigos y la familia, compartir un buen aperitivo y ponerse al día. Uno de sus platos estrella son los riquísimos chipirones, que han decidido compartir con todos los lectores de GENTE. Para elaborar este plato, trocea el ajo, ponlo en un 'bowl' y condimenta con un buen chorro de aceite y perejil picado. A continuación, añade los chipirones, sazón y deja macerar. Por último, cocínalos a fuego vivo por los dos lados en una parrilla, plancha o sartén caliente, sin aceite y durante al menos un minuto.

**Restaurante Juanyta me mata!** Diego de León, 60. Abierto de lunes a miércoles de 7 a 2 horas, jueves y viernes de 7 a 2:30 horas, sábados de 8 a 2 horas y domingos de 8 a 2:30 horas.

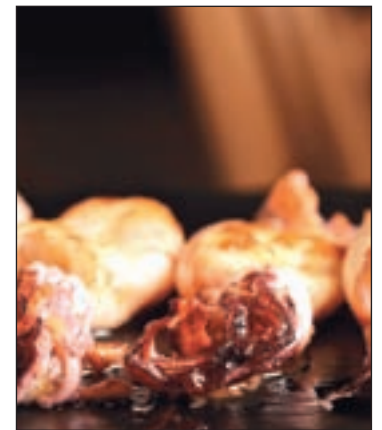

**INGREDIENTES**

- Ocho Chipirones medianos frescos
- Un diente de ajo
- Aceite de oliva virgen extra
- Sal, tomillo, romero y perejil picado al gusto.

**SUDOKUS:**

		3	2		7		
	1			7			6
		9		5	4		
				1	4		5
							2
			3				
9		8	3				
	7	1		8		9	3

		1						
			8	7	4	9		
2				3	1		4	
	3		2				7	
5		8						
9			5	8			2	
	1		7	6				
			9				4	5

**Instrucciones**

**CÓMO JUGAR AL SUDOKU**

Complete el tablero de 82 casillas (dispuestas en 9 filas y columnas). Deberá rellenar las celdas vacías con los números que van del 0 al 9, de modo que no se repita ninguna cifra en cada fila ni en cada columna o cuadrado.

**SOLUCIONES:**

7	8	9	0	1	2	3	4	5
1	2	3	4	5	6	7	8	9
2	3	4	5	6	7	8	9	0
3	4	5	6	7	8	9	0	1
4	5	6	7	8	9	0	1	2
5	6	7	8	9	0	1	2	3
6	7	8	9	0	1	2	3	4
7	8	9	0	1	2	3	4	5
8	9	0	1	2	3	4	5	6
9	0	1	2	3	4	5	6	7

**HORÓSCOPO:**

**LA PREDICCIÓN DE LA SEMANA**

ESPACIO PATROCINADO POR: **625 666 045**

[www.astral.com.es](http://www.astral.com.es) **Victoria Vélez** Bióloga - Naturópata (Col. 4331)

**Aries**  
21 MARZO - 20 ABRIL  
Profesión: Las dudas solo están en tu cabeza, deshazte de ellas. Amor: Evita conductas infantiles. Suerte: En tus contactos. Salud: Es hora de sanear tus ideas preconcebidas, sé realista.

**Tauro**  
21 ABRIL - 21 MAYO  
Profesión: Los cambios con amplitud de miras. Amor: No fantasees, sé más realista. Suerte: En las finanzas y la economía. Salud: Es conveniente revisar aparato urogenital.

**Géminis**  
22 MAYO - 21 JUNIO  
Profesión: Buen momento, recibirás por tus acciones. Amor: Muchos cambios y decisiones importantes en muchos sentidos. Suerte: En tus iniciativas. Salud: Relájate.

**Cáncer**  
22 JUNIO - 22 JULIO  
Profesión: Todo depende de tu estado de ánimo, ya sabes. Amor: Calma estos días. Suerte: Sigue tus corazonadas y tus intuiciones. Salud: Necesitas un análisis y buenos hábitos.

**Leo**  
23 JULIO - 22 AGOSTO  
Profesión: Un tiempo para cada asunto y no mezcles todo. Amor: No tomes decisiones precipitadas. Suerte: En tus metas, aprovecha. Salud: Con buen ánimo todo está bien.

**Virgo**  
23 AGOSTO - 22 SEPT  
Profesión: Bájate en realidades y no fantasees en temas importantes. Amor: Mantén el equilibrio anímico. Suerte: En tu imagen ante los demás. Salud: Cuida el aparato urogenital.

**Libra**  
23 SEPT - 22 OCTUBRE  
Profesión: Los buenos sentimientos te ayudan en todo. Amor: No tomes decisiones drásticas. Suerte: En tus viajes y experiencias. Salud: Mejoría, sigue con buenos hábitos.

**Escorpio**  
23 OCT - 22 NOV  
Profesión: Serán bien recibidas las iniciativas si han sido precedidas de la constancia. Amor: Favorable. Suerte: En tu patrimonio y vida íntima. Salud: Evita frío en los riñones.

**Sagitario**  
23 NOV - 21 DIC  
Profesión: Consigues metas soñadas, e irán en aumento. Amor: Todo favorable, será buena época. Suerte: En tu relación de pareja y con los socios. Salud: El buen ánimo ayuda.

**Capricornio**  
22 DIC - 20 ENERO  
Profesión: Muchos asuntos pendientes, mejor de uno en uno. Amor: Debes ganarte su confianza. Suerte: En tu actividad cotidiana. Salud: Todo depende de tu estado anímico.

**Acuario**  
21 ENERO - 19 FEB  
Profesión: Ya sabes, una de cal y una de arena. Amor: Quítate la venda de los ojos. Suerte: En tus momentos de diversión. Salud: Necesitas un análisis.

**Piscis**  
20 FEB - 20 MAR  
Profesión: Hay que ser flexible, no es bueno forzar todo. Amor: Si siembras, recogerás. Suerte: En temas hogareños y relacionados con tu familia. Salud: Molestias en articulaciones.



**POL CANTANTE**

# "Ya no quiero ser ese chico de la tele"

SANDRA BRAVO  
@sandrabravo\_

**P**ol, que ya no es '3.14', regresa de nuevo a la música con un concierto el próximo 14 de febrero en la sala Búho de Madrid para presentar los temas del que será su tercer disco. El cantante de 'Lo que no ves' cambia radicalmente y empieza de cero, volviendo a sus orígenes, con letras más personales y sonidos más cercanos. "Es momento de volver a la tierra, de evolucionar y creo que el nombre era un buen sitio por donde empezar", explica el artista.

El madrileño, que se dio a conocer en series como 'El Barco' o la película '3MSC', dice que ya "no quiere ser el chico de la tele" y que prefiere volver al principio. No es que desprecie esta oportunidad, pero ahora quiere hacer un disco sin presiones, con más libertad. "Si llego a saber todo lo que me ha pasado después no lo hubiese hecho nunca. Todo es más rápido, y todo lo rápido siempre se cae antes. Cuando no puedes seguir lo que tú empezaste, tocar en salas pequeñas, salir con el coche a la carretera y tocar en

**"Para mí tocar es volar, me olvido de todo y le da sentido a lo que he elegido"**

cualquier bar... es que algo va mal. Para mí eso es la música. Por supuesto que en los conciertos grandes me he emocionado, he disfrutado y ojalá salgan muchos, poder ir a la 'Sala B' en Murcia o a un '21' en Huesca... es algo que no se puede explicar", indica.

Así, en este nuevo álbum, el artista se ha tomado las cosas con más calma, mostrando su lado más personal. "Es un yo auténtico. Es el desahogo de estos años, con sus cosas positivas también por supuesto, es todo ese recorrido. Son las letras que siempre he querido escribir y con una producción que estamos haciendo entre mi banda y yo, que es algo que no hice en los otros discos. El trabajo de local siempre es más auténtico", apunta.

Todavía se muestra precavido a la hora de anunciar el título, dice que quizás tenga el nombre de un lugar que le trae buenos re-

cuerdos de Portugal, pero aún no ha cerrado nada. Lo que sí ha adelantado es que estará compuesto por 11 temas y que saldrá en abril.

Hablará del amor, de sus relaciones personales y de cosas más y cercanas, como las nuevas tecnologías que nos atrapan. De momento, se encuentra en el estudio

ya grabando y el primer single ya tiene nombre y fecha. Será 'Superpoderes' y estará en el mercado muy pronto, el próximo 25 de febrero.

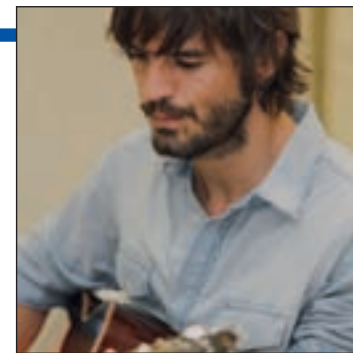

El cantante RAFA HERRERO/GENTE

## La hacienda de Campoamor

### Gran Gala de San Valentín

Sábado 15 de Febrero de 2014

<p><i>Selección de Aperitivos para cada 2 personas:</i> Pimientos Asados con sus Tostas Variado de Mar y Montaña en Tempura con Salsa Teriyaki Choricitos de la Olla</p>	<p><i>Primer Plato a compartir cada 2 personas:</i> Surtido de Ibéricos (Jamón Ibérico, Lomo Ibérico y Queso Manchego) Volauvent Relleno de Quiche con Gambas con Cebolla Caramelizada</p>
<p>Lomo de Bacalao con Crema de Apio, Chips de Ajo y Cebollitas Francesas Glaseadas</p>	<p>Lechazo de Segovia Asado en Nuestro Horno de Leña Con guarnición de Patatas Panadera</p>
<p>Postre San Valentín Café e Infusiones Cava</p>	<p>Vino blanco y tinto, Cerveza, Refrescos, Agua mineral y Licores</p>

**Y PARA CONTINUAR CON LA FIESTA LES OFRECEMOS UN GRAN BAILE HASTA LA MADRUGADA CON BARRA LIBRE SERVIDA EN MESA DE PRIMERAS MARCAS y para terminar GRAN TÓMBOLA DE REGALOS y un CHOCOLATE CON CHURROS.**

### XVIII Jornadas Gastronómicas de la Matanza

Domingos 2, 9, 16 y 23 Febrero 2, 9, 16, 23 y 30 de Marzo de 2014

**Adultos 38€ - Niños 22€ (I.V.A. incluido)**

Comenzamos a las 12.30h. con Gran Parrillada Matancera, Menú Especial, todo amenizado con un Grupo Dulzainero, Seguido de Concursos, Sorteos y Baile

## Teléfonos Reservas: 91 654 43 12 / 91 654 27 60

Ctra. de Burgos, Km. 23,000 (desvío Algete)  
28700 San Sebastián de los Reyes (MADRID)

www.haciendacampoamor.com  
bodas@haciendacampoamor.com

Síguenos en:

facebook.com/LaHaciendaDeCampoamor
 twitter.com/haciencampoamor