

¡LIQUIDACIÓN! ÚLTIMOS CHALETS
JORNADA PUERTAS ABIERTAS
13, 14 Y 15 DICIEMBRE



Desde **201.500€**

Chalets pareados de 3 y 4 dormitorios con piscina, pista de pádel, zona infantil, pistas deportivas

648 09 01 60 Avda. Toreros nº 35
Cubas de la Sagra, Madrid

El Hospital 12 de Octubre cuida con esmero la lactancia materna

El centro sanitario ha realizado una encuesta que refleja que el 75 por ciento de las madres que dan a luz continúa amamantando a sus bebés después de recibir el alta médica

PÁG. 10

VILLAVERDE

PÁG. 7

Amifivi asegura que faltan medios en Dependencia

La asociación de minusválidos hace un análisis de la situación actual con motivo del Día de las Personas con Discapacidad.

LATINA

PÁG. 8

El PSOE solicita más medios para las bibliotecas públicas

El portavoz, Jaime Lissavetzky, denunció la falta de medios de la red municipal de centros debido a los recortes.



CHEMIA MARTINEZ/GENTE

Los artículos de broma y adornos artesanales acaparan los mercadillos

Con los festejos navideños a la vuelta de la esquina, los mercadillos se convierten en los principales protagonistas. En sus casetas ofrecen todo tipo de productos artesanales, cerámica, adornos navideños y, por supuesto, artículos de broma. Además del tradicional ubicado en la Pla-

za Mayor, no hay que olvidarse del afincado en la Plaza de Santa Cruz y de las diversas alternativas que propone el Mercado de la Buena Vida como La Boca, Molly Market, Nomada Market o el Mercadillo de la Fundación de Síndrome de Down.

PÁG. 19

iGente PLANES DE OCIO P. 12 - 20

La iluminación y el 'Navibús' marcan el comienzo de la Navidad en Madrid

Un gran árbol dorado corona ya la Puerta del Sol. El autobús partirá de la Plaza de Colón con una frecuencia de entre 5 y 7 minutos.

El Greco, El Bosco y Zurbarán juntos en una exposición en CentroCentro

Exposiciones, musicales, conciertos y otras propuestas de ocio para el puente de diciembre en la Comunidad de Madrid.

LOTERÍA // PÁG. 2

Calentando las cuerdas vocales

Los niños de San Ildefonso ensayan desde hace un mes para el sorteo

COMPARTE TU NAVIDAD
EN CASTILLA Y LEÓN

turismocastillayleon.com

Pág.
12-13



Camila y Brisa durante el ensayo al que acudió GENTE CHEMA MARTÍNEZ/GENTE

REPORTAJE NIÑOS DE SAN ILDEFONSO

Como todos los años, las voces cantoras del internado entonararán los premios del Sorteo de Navidad • Mucha gente supersticiosa pasa los décimos por los brazos de estos niños

“Creem que llevamos la suerte dentro”

JAVIER REYES
@Reyesmst

Otro año más, los niños de San Ildefonso cantarán el día 22 de diciembre el tradicional Sorteo Extraordinario de Navidad. Muchos creen que las voces cantoras tienen la suerte en su cuerpo, por eso son tan populares.

“Cuando vamos de viaje a otras ciudades para celebrar los sorteos, hay gente que nos pasa los décimos por el brazo o nos pide que se lo cantemos. Creem que llevamos la suerte dentro”, comenta Alejandra a GENTE, una



UNA TABLA CON MUCHA HISTORIA Para ensayar todos los días, Pedro utiliza con sus pupilos esta tabla que se utilizó en el sorteo hace muchos años. Es centenaria y fue hecha a mano en su totalidad por un artesano.

de las internas en el centro que pertenece al Ayuntamiento de Madrid.

“Llevamos un mes preparando a los niños, y todavía nos queda otro. Buscamos que las cuerdas vocales estén a punto”, explica Pedro Vázquez, subdirector del internado, que ensaya con los menores cada dos días.

“Aunque la mayoría de los niños son veteranos, este sorteo es diferente a todos los demás que se realizan durante el año. Cuando les corrijo la postura de las manos o el tono, es un recuerdo para que no se les olvide nada. Nuestro

objetivo es que duren cantando toda la tabla, ya que son muchos números”, matiza Vázquez.

“Este es mi tercer año en la lotería de navidad, pero seguro que estaré nerviosa antes de salir a cantar”, confiesa Camila, que el año pasado cantó el tercer y el sexto premio.

“Buscamos que las cuerdas vocales de los niños estén a punto”

PEDRO VÁZQUEZ

Subdirector del Internado S. Ildefonso

Sin embargo, Belinda, que lleva tres años en el sorteo, nunca se ha puesto nerviosa. “Yo salgo y canto todos los números, pero no tengo miedo a que me salgan los premios”, dice.

LA TENSIÓN DE LAS BOLAS

Asimismo, Brisa y Camila explican cómo se sintieron cuando sacaron las bolas de la suerte. “Todo el rato estás cantando mil euros, pero cuando te sale uno de los premios te quedas en ‘shock’. A mí no me salía el tono para cantarlo pero, como todo es tan rápido, no tienes tiempo para pensarlo”, asegura Camila. “La primera impresión es fuerte. Se te nubla la vista y no eres capaz de creerte que te ha salido el premio”, añade Brisa.

Según Pedro, la mayoría de las preocupaciones se centran en que se les caiga la bola al suelo. “Ellos piensan que, al ser tan pequeñas, se les van a resbalar de los dedos, pero al final todos los años sale bien, sin ningún incidente. Cuando todo acaba, la verdad es que todos descansamos. Al final, vemos el objetivo cumplido tras dos meses de trabajo”.

Estos últimos días han estado protagonizados por las cifras, esas grandes reveladoras de la verdad. Yo siempre he sentido que no hay nada más objetivo que un dato. Ahí, no hay trampa ni cartón. No valen impresiones, sólo hay realidades. Y una gran realidad es que nuestro país es solidario, sobre todo, sus ciudadanos. Me ha emocionado ver estos días, en la recogida organizada por el Banco de Alimentos, la cantidad de personas que, sin recibir nada a cambio, han adquirido miles y miles de productos no percederos para donarlos, con el fin de que lleguen a los que

OPINIÓN

Quando las cifras hablan solas

MAMEN CRESPO REDACTORA JEFE

más lo necesitan, teniendo en cuenta que todos atravesamos momentos complicados y que, en esta situación, hacer una donación es un esfuerzo. Pero preferimos quitarnos una caña o un capricho con tal de ayudar a los que peor lo están pasando. El Banco de Alimentos ha conseguido reunir 14 millones

de kilos de alimentos, un 40% más de lo previsto. Como pueden comprobar, las cifras hablan solas. Pero no es el único dato que me ha alegrado la semana. El Estudio General de Medios (EGM) recogía en su último informe que el programa Agropopular, de la cadena COPE, con el que colaboro cada sá-



bado, ha alcanzado los 565.000 oyentes cuando faltan unos meses para que celebremos sus 30 años en antena bajo la dirección de César Lumbreras. Son las cifras las que avalan el trabajo bien hecho, el esfuerzo y la calidad. No es que lo diga yo, que no soy nada objetiva como pueden imaginarse, son los números los que hablan. Igual que lo hacen cada viernes cuando sale GENTE con sus cerca de 300.000 ejemplares auditados por PGD-OJD. Hay que avalar con cifras, porque es muy fácil decir que se tienen miles de periódicos sin que nadie lo justifique.

GENTEDIGITAL.ES/COMUNIDAD/MAMEN/

EDITA: GENTE EN MADRID, S.L.

REDACCIÓN: ATOCHA, 16 · 2A PLANTA · 28012, MADRID

TELÉFONO: 91 369 77 88

E-MAIL: INFO@GENTEENMADRID.COM · COMERCIAL@GENTEENMADRID.COM

Gente
madrid

GERENTE: FERNANDO IBÁÑEZ

REDACTORA JEFE: MAMEN CRESPO

JEFE DE FOTOGRAFÍA: CHEMA MARTÍNEZ

JEFE DE MAQUETACIÓN: CARLOS ZUGASTI

EDICIONES SUR: JAIME DOMÍNGUEZ

EDICIONES MADRID: PATRICIA COSTA

DEPORTES: FRANCISCO QUIRÓS

DIRECTORA DE GRANDES CUENTAS: AMPARO LLUCH

JEFE DE MARKETING: RAFAEL VARA

COORDINADORA DE PUBLICIDAD: ANA SÁNCHEZ

EL PERIÓDICO GENTE NO SE RESPONSABILIZA NI SE IDENTIFICA CON LAS OPINIONES QUE SUS LECTORES Y COLABORADORES EXPONGAN EN SUS CARTAS Y ARTÍCULOS.

PGD **ojd**
CENTRO DE DATOS



¿Eres emprendedor?

¿Te gustaría tener tu propio negocio o consolidar tu empresa?

La Comunidad de Madrid te ofrece asesoramiento, formación, financiación de hasta 25.000€ y locales para que hagas realidad tu proyecto. Tú pones la idea, nosotros te ayudamos a darle forma.

Infórmate en el Portal de Empleo de www.madrid.org y en el teléfono 012.





La almendra central se llena de turistas en estas fechas RAFA HERRERO / GENTE

Madrid es la mejor opción para una escapada en el puente de diciembre

La mayoría de los madrileños se queda en la capital y elige alojamientos rurales en esta época

ANA BALLESTEROS
@gentedigital

La capital se posiciona como el destino nacional favorito de los españoles para el puente de diciembre, algo que para Antonio Gil, presidente de la Asociación Empresarial Hotelera de Madrid (AEHM), está "justificadísimo".

Según sus previsiones, la ocupación hotelera para los días 6, 7 y 8 de diciembre estará entre el 62 y el 66%. Hay que destacar en esta cifra, como señala el presidente, la diferencia entre la almendra central, donde se prevé que las reservas alcancen entre el 75 y el 80%, y los municipios de la periferia, donde "no llegará ni al 40%". Esta ocupación es "muy similar a la del año pasado ya que, aunque

el puente para algunos fue de cuatro días, para otros el viernes fue laborable".

Antonio Gil señala que es una época de turismo nacional, ya que es una fiesta de España, por lo que la Comunidad recibirá turismo interior, sobre todo, de Cataluña, Andalucía y Valencia. Además, que Madrid encabece la lista de destinos españoles "es habitual". Como explica el presidente de la AEHM, "la región tiene una oferta navideña impresionante, por ejemplo la pista de patinaje de la plaza del Palacio de Oriente y cómo se ha ambientado la zona, que hace que merezca la pena visitarla en esta época".

Madrid es la mejor opción también para los propios madrileños. Por primera vez, la región se

Vuelta a los destinos internacionales

A pesar de que, durante años, bien sea por cercanía o por precio, los españoles han escogido destinos nacionales, este puente la tendencia se ha roto y han aumentado las reservas de destinos internacionales. Londres y París son las ciudades favoritas, según la agencia de viajes online eDreams, y el director general de la empresa en España, Javier Bellido, achaca esto a la amplia oferta de vuelos 'low cost' y los precios tan ajustados hacen que los españoles se animen cada vez más a viajar fuera.

sitúa en el tercer puerto entre las comunidades con una mayor ocupación rural con un 69%, lo que supone un incremento de 44 puntos con respecto al puente de la Constitución del año pasado, según el portal online Top Rural.

LOS MADRILEÑOS SE QUEDAN

Joseba Cortázar, director de Comunicación de esta web, explica que "cuando el puente es corto la gente selecciona destinos más cercanos", por lo que la Comunidad, que es la principal emisora de turismo rural, retiene a dichos turistas, lo que es un "balón de oxígeno" para el sector. Además, "es la época en la que muchos grupos de amigos organizan viajes de cara a las navidades y optan por alojamientos rurales".

OPINIÓN

Cinco mujeres y un destino

ÁNGEL DEL RÍO
CRONISTA DE LA VILLA



Queda año y medio para las elecciones municipales y autonómicas y ya se ha encendido el horno de las encuestas. Salen los primeros sondeos de opinión, siempre con la reserva que exige el tiempo que queda para acudir a las urnas y la importancia que para esos comicios pueden tener factores como la recuperación de la crisis económica y la generación de empleo, asuntos de vital importancia aunque se trate de consultas locales. Los primeros resultados que salen del horno de los sondeos, indican una posible pérdida de la mayoría absoluta del PP en la Comunidad de Madrid y en el Ayuntamiento de la capital, aunque dentro del partido no se tiene la misma percepción. En cualquiera de los casos, comienza el baile de nombres de posibles candidatos para intentar impedir esa pérdida de la mayoría absoluta. Y en esas quinielas aparecen cinco mujeres: Ana Botella, Esperanza Aguirre, Cristina Cifuentes, Lucía Figar y Soraya Sáenz de Santamaría, y un destino: el Ayuntamiento o, en su defecto, la Comunidad.

Los que se dicen "allegados" a Botella, aseguran que ésta ha decidido ya no presentarse a la reelección, pero ella no ha dicho nada en ningún sentido. Los que pasan por ser "allegados" de Aguirre, dicen que sí se presentará, que quiere ser alcaldesa de Madrid, pero la interesada insiste en que no piensa volver al primer plano de la política. Los cercanos a Cifuentes, sitúan a ésta lejos de la plaza de la Villa y cerca de la Puerta del Sol. Los amigos de Lucía Figar la ven en cualquiera de las dos plazas, pero con distancia en el tiempo, y los próximos a Sáenz de Santamaría ven como una buena opción la de la vicepresidenta del Gobierno, bien en el Ayuntamiento o en la Comunidad, aunque ésta calla y no responde al rumor de desavenencias con Rajoy en el día a día.

En definitiva, que nadie dice o calla toda la verdad, y el único que manifiesta su deseo de ser candidato a la presidencia de la Comunidad en 2015, es Ignacio González. El año que viene empezarán a resolverse muchas dudas.

COMPRAMOS SU COCHE EN EL MOMENTO Máximo 24h

VEHÍCULOS DE OCASIÓN desde 1.000 €

- Tasación telefónica, on-line y a domicilio
- Gestionamos documentaciones

¡¡MÁXIMA VALORACIÓN!!

CONVIERTA SU COCHE EN DINERO

Telfs.: 910 817 562
606 226 153
www.comproauto.es

COMPRA - VENTA
COMPROAUTO.es
GESTIÓN INTEGRAL DEL AUTOMÓVIL

C/ San Jaime, 52 - Madrid Sierra de Guadalupe Vallecas

info@hidelasa.com www.hidelasa.com

Hidelasa
HIPERMERCADO de la SALUD

Avenida de América, 35 - 28002 Madrid
Tfno: 91 299 08 00
C.C. La Vaguada · Local B 102 A - Nivel 0 (Madrid)
Tfno: 91 378 29 89

Sillas de ruedas
Dermocosmética

Ortopedia
Incontinencia

Scooters
Plantillas
Protesis mamarias

Rehabilitación
Sillones
Grúas

Alquiler Herbolario

Ayudas técnicas
Parafarmacia

DESDE EL 1 DE DICIEMBRE

Externalizada la lavandería de los hospitales

M.C.

La Comunidad de Madrid ha externalizado la gestión de la lavandería central hospitalaria. Desde el 1 de diciembre son Fundosa Lavanderías Industriales (Flisa) y Lavandería Industrial Laundry Center las que se ocupan de este servicio, que ha estado rodeado de polémica en los últimos días ante la negativa de los trabajadores a aceptar la nueva situación, que implica un recorte salarial hasta el mínimo interprofesional (640 euros al mes). Finalmente, 123 trabajadores fijos se han acogido al proceso de reordenación emprendido por la Consejería de Sanidad, que les ha aplicado un nuevo destino. Por su parte, 117 eventuales de un total de 190 han firmado el contrato para formar parte de la plantilla de Flisa.

La Asociación de Empleados de Lavandería Hospitalaria ha presentado un recurso administrativo para pedir la paralización de la externalización.

OTROS HOSPITALES

El consejero de Sanidad, Javier Fernández-Lasquetty, ha asegurado que está "absolutamente garantizado" el suministro a los hospitales de ropa lavada, ya que, las empresas que se han encargado del servicio tienen una "enorme experiencia". De hecho, Flisa lleva haciendo esta tarea hace tiempo en algunos hospitales como el Puerta de Hierro, el de Alcorcón, el de Móstoles y el Infanta Sofía de S.S. de los Reyes.

Los estudiantes de Madrid, a la cabeza de España en Lectura

La región saca 22 puntos a la media de la Unión Europea

MAMEN CRESPO

comunidad@genteenmadrid.com

Los estudiantes de la Comunidad de Madrid superan a los de Reino Unido, Estados Unidos, Italia, Francia y Dinamarca, entre otros, según revela el Informe Pisa de 2012, en el que la región ha logrado sus mejores resultados históricos en este documento.

En Lectura, Madrid abre una brecha de hasta 22 puntos con la media de la Unión Europea y está 15 por encima del promedio de los países de la OCDE, para instalarse entre los mejores y rebasar, entre otros, a Países Bajos, Australia, Bélgica, Suiza, Alemania, Francia y Reino Unido. Madrid ha obtenido en el Informe Pisa 2012 ocho puntos más que en 2009. España está en la zona baja del ranking -la 23ª en la OCDE y la 15ª de la UE- con 488 puntos, hasta 23 menos que los obtenidos por la Comunidad de Madrid.

LOS MEJORES LECTORES

En Matemáticas, la región mejora también y consigue 504 puntos, 15 más que el promedio de los países de la UE y 10 más que la media del conjunto de la OCDE. Con este avance en sus resultados, la Comunidad de Madrid salta ocho puestos hacia adelante en el ranking y supera claramente,



Ignacio González dio a conocer los resultados

entre otros, a Dinamarca, Nueva Zelanda o Francia.

En las competencias de Ciencias, la Comunidad también obtiene hasta 20 puntos de distancia con respecto a la media de los países de la UE y 16 por encima del promedio de la OCDE. Madrid supera en Ciencias a países como Estados Unidos, Francia, Reino Unido, Austria, Italia, Luxemburgo o Dinamarca.

Los alumnos madrileños siguen siendo los que mejor leen de España, puesto de honor que ya

lograron en el Informe Pisa de 2009, aunque en esta ocasión la región madrileña saca aún mejor nota y obtiene 511 puntos en Lectura frente a los 503 puntos alcanzados entonces.

A una distancia considerable de los alumnos madrileños en competencia lectora se encuentran comunidades como Andalucía, con 477 puntos; o Cataluña, con 493.

La media de España en Lectura es de 488 puntos, 23 menos que Madrid.

OPINIÓN

Ataques de coherencia

NINO OLMEDA
PERIODISTA

La coherencia está en la boca de muchos líderes parlamentarios. La Asamblea de Madrid se reunió para debatir una iniciativa de apoyo a la agricultura, similar a otra aprobada por unanimidad en 2005. El socialista Eustaquio Jiménez denunció que lo aprobado sigue sin ponerse en marcha. A UPyD y a IU les pareció bien la medida, que no salió adelante porque fue rechazada por el PP, que alegó que comparte todo lo que dice la propuesta pero que no la apoya porque "ya se está desarrollando". La coherencia del PP pasa por denunciar la incoherencia del PSM por recusar al juez casado con una consejera de un gobierno del PP y que está encargado de decidir sobre la paralización de la privatización hospitalaria. El recusado ha sido propuesto por el PP como miembro del CGPJ. Todo huele mal y tanto parentesco no presume ilegalidad pero sí deja sospechas de indecencias legales. Es coherente la denuncia, pero es bastante incoherente no quejarse del reparto partidario alcanzado entre el PP y todos los demás para renovar el CGPJ, cuyos miembros tendrán que pensárselo dos veces cuando tengan que decidir sobre alguien o algo ligado a las siglas que le colocaron en el sofá de la Justicia. Los coherentes nos invaden en tiempos de incoherencia y manipulación partidaria.

RECICLANDO 3 BOTELLAS DE VIDRIO
REDUCES EN 1 KILO
LA BASURA QUE VA
AL VERTEDERO



LAS EXCUSAS A LA BASURA, EL VIDRIO
AL CONTENEDOR VERDE

ECOVIDRIO

ASOCIACIÓN SIN ÁNIMO DE LUCRO

EMPLEO Y AFILIACIÓN A LA SEGURIDAD SOCIAL

La Comunidad tiene 3.493 parados menos que hace un año

GENTE

En la Comunidad de Madrid hay 3.493 parados menos que hace un año. La región alcanza por primera vez, desde junio de 2011, una variación interanual de signo negativo. Dentro de estos resultados, destaca el descenso del paro juvenil en 5.218 personas. En cuanto a sectores, el número de desempleados ha disminuido en la industria en 1.602 personas y en la construcción en 6.358, según los datos del Ministerio de Empleo.

EL MEJOR MES DE NOVIEMBRE

Así, el paro descendió en la región en 2.489 personas el pasado mes de noviembre con respecto a octubre. Se trata del segundo mejor noviembre en la Comunidad desde el año 2004.

En industria, construcción y servicios se produjeron las contrataciones que han hecho que la cifra de desempleo disminuya y, por niveles de estudios, la mayor bajada del paro se experimentó



Oficina de Empleo GENTE

entre los ciudadanos con estudios medios y entre los universitarios.

Por otro lado, la afiliación a la Seguridad Social aumentó en 10.819 personas en la región, siendo este el mayor incremento en un mes de noviembre desde 2007. La mejora es notable si se compara con el mismo mes del año pasado, en el que se produjo un descenso de 5.000 afiliados.

EXTERNALIZACIÓN SANITARIA

El PSM amplía la recusación contra el juez Martínez Tristán

GENTE

Los socialistas madrileños presentaron el pasado lunes 2 de diciembre en el Tribunal Superior de Justicia de Madrid (TSJM) un escrito de ampliación de la recusación contra Gerardo Martínez Tristán, el Juez que, según el PSM, dictó diligencia para que los recursos relacionados con la externalización sanitaria, que ahora está paralizada, quedasen bajo su control a cambio de un puesto en

el Consejo General del Poder Judicial (CGPJ). El secretario general del PSM, Tomás Gómez, explicó que esta ampliación se debe a que "ahora tenemos pruebas de que este señor no tiene la imparcialidad exigible para poder resolver los recursos acerca de la Sanidad madrileña" y es que "aquellos que ya intuíamos, que había pactado con el PP dar luz verde a la privatización a cambio de un sillón en el CGPJ, se ha producido".

La Comunidad garantiza la seguridad vial este invierno

GENTE

Desde el pasado 1 de octubre, la Comunidad mantiene activados todos los equipos de conservación de carreteras y emergencias para afrontar una nueva campaña de invierno que este año se presenta especialmente dura. Para ello, el Gobierno regional dis-

pone de un equipo de 56 máquinas quitanieves, 260 profesionales de conservación y más de 5.000 toneladas de sal con el objetivo de evitar que la nieve y la formación de placas de hielo sobre la calzada puedan poner en peligro la seguridad vial de los madrileños.

"Mira hijo, esto es para los niños que no tienen nada para comer"

El Banco de Alimentos de Madrid recoge un millón y medio de kilos

ANA BALLESTEROS
@anaballesterosp

"Mira hijo, este paquete de pasta es para los niños que no tienen qué comer y necesitan nuestra ayuda". Esta explicación de un padre a su hijo, que sonreía gracias a su aportación a la causa, enterneció a Paloma, voluntaria en un supermercado de la madrileña zona de Pirámides en la campaña de recogida de comida organizada por el Banco de Alimentos a nivel nacional. Para esta joven de 20 años, "recaudar alimentos para los que más lo necesitan es muy enriquecedor, y más aún en estas fechas".

Y es que las previsiones de la campaña se han superado con creces. Los días 29 y 30 de noviembre y el 1 de diciembre, 15.000 voluntarios colaboraron en los 900 puntos de recogida de la Comunidad, y se recaudaron un

millón y medio de kilos de alimentos. Igual que Paloma, Juanjo fue voluntario en el municipio de Paracuellos del Jarama, y afirma satisfecho que "somos un pa-

ís muy solidario, y se ha demostrado". Este arquitecto técnico de 39 años estuvo con su mujer y sus hijos, de tres, siete y diez años, en lo que para él ha sido "una experiencia muy gratificante".

Vivir por debajo del umbral de la pobreza

La brecha que la crisis ha abierto entre los más ricos y los más pobres se traduce en una realidad a pie de calle al aumentar las personas que viven por debajo del umbral de la pobreza. Según los datos de Gestha, desde finales de 2007 más de dos millones de personas han pasado a vivir por debajo de este umbral hasta los 9,3 millones, un 28,8% más, siendo Madrid una de las comunidades donde más avanzó la desigualdad.

APOYO A MILES DE FAMILIAS

Además, reconoce que "hubo momentos en los que se me pusieron los pelos de punta". Uno de ellos, cuando una chica de 12 años utilizó su paga para donar un paquete de pasta. Asimismo, "una mujer nos cedió más de medio carro de compra, dijo que ella había necesitado ayuda unos años antes y que, ahora que podía, ayudaba". También le sorprendió un chico que "cuando trajo un paquete de comida dijo 'yo lo necesito, pero hay alguien que lo necesita más que yo', y no supe ni qué decir". Gracias a todos ellos, miles de familias podrán comer estas navidades.



Ignacio González participa como voluntario en la recogida del Banco de Alimentos de Madrid

REFORMA DE LA LEY DE ESPECTÁCULOS

Seguridad en función del riesgo del evento

GENTE

"No todos los empresarios incumplían, porque no todos son Miguel Ángel Flores". Por este motivo y por considerar que la reforma que propone el PP es "parcial" y "peca de exageración", los socialistas plantean una modificación de la Ley de Espectáculos que ga-

rante la seguridad de todos y que sea una "apuesta estratégica" por el turismo y el ocio también como motor de la economía madrileña. Asimismo, la asociación empresarial La Viña, los empresarios del ocio nocturno de Noche Madrid y la experta en seguridad Hortensia Vigil, creen que se

debería acotar qué es un macroevento para regular este tipo de iniciativas sin afectar a las pymes de la hostelería, que son la mayoría de los locales a los que afecta la Ley de Espectáculos de la Comunidad de Madrid, ya que consideran que la pequeña empresa ya está "excesivamente sancionada".

“Todavía quedan muchas personas que no pueden salir de sus casas”

Andrés Serrano,
presidente de la
asociación Amifivi

VILLAVERDE

MIGUEL HERNÁNDEZ
sur@genteenmadrid.com

“Cualquier problema que afecta a un ciudadano de a pie, nosotros lo sufrimos con creces. Los discapacitados no tenemos la confianza de circular como una persona en condiciones físicas normales”. De esta forma tan rotunda define Andrés Serrano, presidente de la Asociación de Minusválidos Físicos de Villaverde (Amifivi), la situación actual del colectivo con movilidad reducida en la ciudad de Madrid con motivo de la celebración del Día de las Personas con Discapacidad, este 3 de diciembre.

El portavoz del colectivo asegura que se han producido avances en los últimos tiempos, pero que queda un largo camino por recorrer “para que muchas personas no sigan encerradas en sus casas y puedan salir a la calle”.

Serrano habla de problemas a la hora de tener una vivienda completamente accesible, de baches en la vía pública que no se arreglan en un largo tiempo, de rebajes ocupados por vehículos, y de lugares públicos como comercios o cafeterías, inaccesibles. Capítulo aparte, a su juicio, merece el transporte público. “No se revisan las rampas de los autobuses antes del salir de las cocheras y muchas de las estaciones de Metro más importantes como Tribunal o Bilbao no son accesibles”, critica abiertamente.



Uno de los múltiples obstáculos existentes en la Gran Vía de Villaverde

La Gran Vía como barrera arquitectónica

Amifivi lleva 13 años trabajando por la mejora de calidad de vida de las personas con discapacidad de Villaverde. Su presidente, Andrés Serrano, considera que el distrito donde vive, con sus grandes carencias, no es el peor de Madrid en temas de movilidad. “Es verdad que se han cometido grandes barbaridades arquitectónicas como La Gran Vía de Villaverde que la asociación denunció desde el primer día de su construcción sin que hasta el momento se hayan solucionado los problemas”, concluye el representante ciudadano.

“La poca solidaridad que existe entre los conductores, cuando aparcan sus coches en los pasos de cebra o en los aparcamientos reservados para personas con movilidad reducida también es

un grave problema”, afirma. Como ejemplo, pinta el panorama al que se enfrenta a diario en el distrito de Villaverde. “Queda mucho por hacer y con los 40.000 euros que este año se han dedicado a la eli-

minación de barreras arquitectónicas en el distrito, no hay ni para empezar. No es ningún consuelo que en otros distritos como Usera sea mucho menos la cantidad dedicada y haya muchos más problemas arquitectónicos”, explica Serrano. Al respecto, asegura que una parte del presupuesto se ha dedicado al traslado del mercadillo al paseo de Ferrovianos.

GASTO TRES VECES MAYOR

Por último, Amifivi considera que la situación es lamentable, ya que una persona con algún tipo de discapacidad o enfermedad, gasta tres veces más de media que cualquier ciudadano sin ninguna discapacidad.

El PSOE critica el mal estado de un centro deportivo

CARABANCHEL

M. H.

Un desprendimiento en el techo del despacho del director que afectó al resto de la zona de oficinas del Centro Deportivo Municipal La Mina ha provocado las críticas del grupo municipal socialista. El concejal portavoz en el distrito de Carabanchel, Gabriel Calles, asegura que “no hay arbitrada una solución por parte del gobierno municipal al cierre de las oficinas en el polideportivo La Mina, después de que el pasado 25 de noviembre quedaran cerradas al público por desprendimiento del techo”.

El edil critica que, como solución provisional, los trabajadores han sido trasladados a los vestuarios, que es donde se está atendiendo a los usuarios. “Temen que las instalaciones puedan ser clausuradas de forma definitiva hasta que exista partida presupuestaria”, dice Calles. El concejal recuerda que “parte de este centro deportivo municipal ha estado cerrado más de cuatro años, concretamente la piscina del pabellón cubierto y el campo de fútbol 5, por el hundimiento del suelo”. Por último, solicita que “se realice una inmediata y decidida intervención para acabar con la situación de provisionalidad en La Mina, con el fin de que los usuarios puedan disfrutar de sus instalaciones, sin temor a que ni se les hunda el suelo, ni se les caiga encima el techo”.

REPARACIÓN INMINENTE

Fuentes de la Junta de Carabanchel aseguran que el comienzo de la reparación de las bovedillas del techo es inminente. “Además, las deficiencias no eran tan importantes como alertaban la oposición”, concluyen.

LATINA

Clases gratuitas extraescolares

Juventudes Socialistas de Latina impartirá clases extraescolares gratuitas a los alumnos que lo necesiten en su sede de su calle de José Maruelo todos los sábados por la tarde. Los beneficiarios de dicho proyecto serán estudiantes de ESO y Bachillerato.

TALLERES Y ACTIVIDADES
Infantiles
ESTAMOS EN:
1ª Planta, Edificio de Moda
¡VEN Y DIVIÉRTETE!LUNES A VIERNES
18:00 a 20:00h.
SÁBADO Y DOMINGO
12:00 a 14:00h.
18:00 a 20:00h.
SÍGUENOS www.centrocomercialplazadealuche.es
plaza aluche
centro comercial

El PSOE pide más medios para las bibliotecas públicas

Su portavoz, Jaime Lissavetzky, visitó el centro Ángel González el pasado 5 de diciembre

LATINA

MIGUEL HERNÁNDEZ
sur@genteenmadrid.com

El portavoz municipal socialista, Jaime Lissavetzky, visitó el pasado 5 de diciembre la Biblioteca Ángel González, situada en el distrito de Latina, para denunciar la precariedad en la que, a su juicio, se encuentra la red municipal de estos equipamientos públicos. El edil aludió a la falta de equilibrio en el reparto de las dotaciones ya que Latina, pese a su extensión y una población de más de 250.000 habitantes, sólo cuenta con dos centros, construi-

dos a pocos metros de distancia, y uno de ellos está cerrado desde hace varios meses. Además criticó la falta de personal para atenderlos y la carencia de dinero para reponer fondos bibliotecarios. "Incluso la biblioteca Casa de Fieras en el parque de El Retiro, considerada la joya de la corona, padece los recortes y la falta de recursos", ironizó.

BIBLIOTECA DE BANKIA

Para contrarrestar "la mala planificación", el portavoz municipal propuso recuperar la red de bibliotecas de Bankia e incorporarla a las municipales con el fin de acercar el acceso a todos los ciudadanos. Y exigió al Gobierno de



Lissavetzky conversó con responsables y usuarios del equipamiento público

la ciudad que haga un Plan de Bibliotecas para Madrid.

Lissavetzky afirmó con rotundidad que la crisis económica la está pagando sobre todo la Cultura. Al respecto, pidió a Ana Botella que "pelee" por Madrid y reclame al presidente del Gobierno, Mariano Rajoy, una rebaja en el tipo de IVA que se aplica a la Cultura. "Le pido a la alcaldesa que pon-

ga la Cultura entre las prioridades de la gestión municipal", dijo.

Acompañado por la concejala Ana García D'Atri, el concejal criticó la preocupación e inseguridad que recorre al sector de la Cultura en el Ayuntamiento ante las amenazas de privatización, como el caso del teatro Fernán Gómez, además de la mala planificación y los constantes recortes

económicos que llevan al cierre de los edificios.

Por último, el portavoz denunció que cada día se tiene más en consideración lo puramente mercantil en lugar del verdadero sentido que tiene para la vida de los ciudadanos. "Animo a la alcaldesa a que visite las bibliotecas de los barrios y entienda lo que está pasando", concluyó.



en Navidad compra



AYUNTAMIENTO DE GETAFE

Delegación Urbanismo, Infraestructuras, Vivienda y Patrimonio

Tu vivienda protegida en Getafe

En Los Molinos y Cerro Buenavista

✓ Llave en mano

✓ Desde 120.966,53 euros
Hipoteca desde 401 euros

EMPRESA MUNICIPAL DEL SUELO Y LA VIVIENDA DE GETAFE

Plaza Obispo Felipe Scio Riaza, 2-1
Teléfono 91 601 90 99
infovivienda@emsvgetafe.org
www.emsvgetafe.org







Comunicación Ayto. de Getafe
Noviembre 2013

Precios por persona y estancia en habitación doble, salvo indicado, válidos para determinadas fechas de los meses indicados. Plazas limitadas. (1) Consulta edades y condiciones de aplicación. Gastos de gestión (6€ nacional, 9€ Andorra por reserva) no incluidos. (2) Reservando un mes antes de la fecha de salida. Intereses subvencionados por Viajes El Corte Inglés S.A. Financiación sujeta a la aprobación de Financiara El Corte Inglés E.F.C. S.A. Hecho mínimo de 30€. Gastos de gestión financiados. Ejemplos representativos de financiación de compras: Importe 300€, aplazamiento a 10 meses sin intereses TIN 0%, TAE 1,98%, gastos de gestión 9€, importe total aplazado: 309€. Importe 1.000€, aplazamiento a 10 meses sin intereses TIN 0%, TAE 1,98%, gastos de gestión 9€, importe total aplazado: 1.009€. A: Sólo Alojamiento; AD: Alojamiento y desayuno; MP: Media pensión. C.I.C.MA 59 HERMOSILLA 112 - MADRID

NEVA

PORQUE LLEVAS UN AÑO
ESPERÁNDOLO



3 NOCHES + 3 DÍAS DE FORFAIT * 1 NIÑO FORFAIT GRATIS (1)

SIERRA NEVADA - GRANADA



- * HOTEL GHM MONACHIL ***
Diciembre desde **249€ AD** Enero desde **297€ AD** Febrero desde **302€ AD**
- * HOTEL HG MARIBEL ****
Diciembre desde **381€ AD** Enero desde **270€ AD** Febrero desde **350€ AD**
- * HOTEL ZIRYAB ***
Diciembre desde **337€ AD** Enero desde **328€ AD** Febrero desde **301€ AD***
* Oferta no reembolsable.
- * HOTEL MELIÁ SIERRA NEVADA ****
Diciembre y enero desde **358€ AD** Febrero desde **364€ AD***
* Oferta no reembolsable.

PANTICOSA - PIRINEO ARAGONÉS



- * HOTEL RESORT **** BALNEARIO PANTICOSA
Diciembre, enero y febrero desde **197€ AD**

FORMIGAL - PIRINEO ARAGONÉS



- SALIENT DE GÁLLEGO
- * HOTEL NIEVESOL ***
Diciembre desde **303€ AD** Enero desde **228€ AD** Febrero desde **261€ AD**

VALLNORD - ANDORRA



- ANDORRA LA VELLA
- * HOTEL ANDORRA PALACE ***
Diciembre, enero y febrero desde **237€ MP**
- ESCALDES
- * HOTEL IBIS ****
Diciembre, enero y febrero desde **237€ MP**
 - * HOTEL DELFOS ****
Diciembre desde **179€ AD** Enero y febrero desde **205€ AD**

BOÍ TAULL - PIRINEO CATALÁN



- * APARTAMENTOS LA SOLANA Estudio
Diciembre y enero desde **113€ AD** Febrero desde **126€ AD**
- * HOTEL BOÍ TAULL RESORT ***
Diciembre y enero desde **149€ AD** Febrero desde **164€ AD**

GRANDVALIRA - ANDORRA

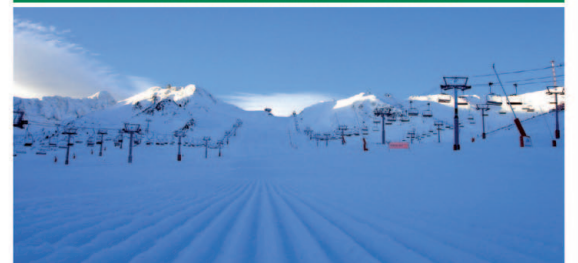

- ANDORRA LA VELLA
- * HOTEL CARLTON PLAZA *****
Diciembre desde **256€ AD** Enero desde **268€ AD** Febrero desde **288€ AD**
- CANILLO
- * HOTEL SKI PLAZA *****
Diciembre y enero desde **278€ AD** Febrero desde **301€ AD**
- SOLDEU
- * SPORT HOTEL HERMITAGE *****
Diciembre desde **558€ AD** Enero y febrero desde **570€ AD**

CON LA GARANTÍA Y CONFIANZA DE

VIAJES
El Corte Inglés

PAGO en
10 MESES SIN INTERESES (2)

902 400 454
www.viajeselcorteingles.es

REPORTAJE LACTANCIA EN EL HOSPITAL 12 DE OCTUBRE

Una encuesta asegura que el 75% de las madres que da a luz continúa con esta forma de alimentación después del alta • El centro pone a su servicio varios recursos para su iniciación

Una apuesta firme por la leche materna

USERA

MIGUEL HERNÁNDEZ
sur@genteenmadrid.com

“Hay posturas que favorecen y otras que dificultan la lactancia materna”. Con estas palabras Juana Aguilar, enfermera responsable del taller de lactancia del Hospital 12 de Octubre, explica a los padres y madres que, con sus hijos recién nacidos en los brazos, acuden a una de las sesiones donde pueden aclarar sus dudas. “No se trata de una clase, sino de una charla donde cada uno puede dar su opinión y preguntar lo que quiera”, dice a GENTE. La enfermera, que lleva más de tres años desarrollando esta labor, asegura que lo más llamativo que le ha pasado es que “las mujeres creemos que daremos el pecho si podemos, cuando no es así”, dice.

La lactancia materna es una de las prioridades para los profesionales del Hospital Materno Infantil. Así lo reflejan los resultados de la encuesta realizada a 240 mujeres tras recibir el alta en las plantas de maternidad que determina que el 75 por ciento de las pacientes que acaban de dar a luz sigue alimentando con su propia leche a sus bebés.

Unos resultados que son posibles gracias al trabajo de médicos y enfermeras que recomiendan

iniciar este tipo de alimentación en la primera hora de vida del niño tras el nacimiento. Para hacerlo posible, el 12 de Octubre cuenta, además de con la figura de la enfermera coordinadora en lactancia materna, en protocolos de actuación y guías relacionadas con la atención a las madres y recién nacido.

“Estos datos no son fruto de mi trabajo, porque son las propias mujeres las que lo consiguen. Yo soy la primera ayuda del personal del planta para aquellas pacientes que queriendo, no pueden

El hospital imparte un taller para solucionar las dudas de los progenitores

dar de mamar a sus hijos”, explica Juana Aguilar.

ADULTOS MÁS SANOS

“La lactancia es para el recién nacido una continuidad del cordón umbilical”, asegura Concha de Alba, médico adjunto de Neonatología del centro hospitalario situado en el distrito de Usera.

La doctora hace una valoración positiva de los datos del sondeo, pero asegura que hay que tratar de reducir aún más el porcentaje de madres que no han podido darles el pecho a sus hijos.



Un momento del taller de lactancia CHEMA MARTÍNEZ/GENTE

“Está demostrado que los bebés que toman leche materna son adultos más sanos y tienen menos riesgo de enfermedades, aunque siempre hay que respetar la decisión de los padres”, explica.

“A las madres procuramos enseñarles los conceptos básicos antes incluso en entrar al parito-

rio para que puedan alimentar con su propia leche a sus hijos. La primera semana es vital para el lactante, pero no hay que confundir el llanto con el hambre. En muchas ocasiones, el bebé llora porque tiene no sólo sed de alimento, sino sed de la piel de su madre”, asegura De Alba.

AGENDA CULTURAL

Carabanchel

'La gran aventura de Peter Pan'
Sala Tarambana. D. Armengot, 13

Ballet Zambra da vida a la conocida aventura de Peter Pan y Wendy, dos adolescentes que deciden viajar junto a sus dos hermanos, al país de nunca jamás. Teatro en estado puro para los más pequeños de la casa.

Viernes 6 de diciembre, a las 12:30 horas

Villaverde

Exposición artistas del mundo
CS Sta Petronila. M.Mtnez Oviol, 12

Muestra colectiva de artistas del mundo, organizada por el Servicio de Convivencia Intercultural en parques, canchas deportivas y otros espacios públicos.

Hasta el 17 de diciembre

Latina

Homenaje a Manolo Escobar
Sala Latinarte. Avda G. Fanjul, 2-A

Espectáculo musical que pretende recordar al cantante almeriense del El Ejido fallecido el pasado 24 de octubre, con la interpretación de sus temas más conocidos.

Domingo 8 de diciembre, a las 19 horas.

Exposición pintura sobre seda
CS El Greco. Calle El Greco

Muestra de los trabajos de pintura sobre seda del artista David Soler Pérez.

Hasta el 27 de diciembre

Usera

'El cielo de los tristes'
Kubik Fabrik. Primitiva Gañán, 5

'El cielo de los tristes o la imposibilidad de ser mejor persona' es una obra que representa un paraje anímico situado en algún lugar entre las orejas y la nuca en donde anida nuestro fantasma fundamental.

Días 6, 7 y 8 de diciembre

H HOTEL SPA
LA PRINCESA

Si vas a celebrar una comida o cena con tus amigos, compañeros de trabajo, asociación, equipo deportivo... no dudes en consultarnos.

Puedes consultar los menús y ampliar la información en
www.laprincesa.com
facebook: Hotel Spa La Princesa
Telf. Información y reservas: 902 353 252

Dirección:
Google Maps:



facebook



foursquare



Menús de
Navidad
para grupos y empresas

H HOTEL SPA
LA PRINCESA



El piloto posa con el monoplaza de Ferrari con el que compitió en la temporada 2010 RAFA HERRERO /GENTE

FÓRMULA 1 EXPOSICIÓN EN EL CENTRO ARTE CANAL

Más de 270 objetos forman parte de una muestra que permanecerá abierta hasta el próximo 4 de mayo • Fue inaugurada por el bicampeón del mundo

Madrid se sube a la 'Alonsomanía'

FRANCISCO QUIRÓS SORIANO
@franciscoquiros

Stefano Domenicali, Flavio Briatore, Pedro Martínez De la Rosa... nadie quiso perderse la puesta de largo de una de las muestras que promete tener mejor acogida esta temporada. El Centro de Exposiciones Arte Canal acoge hasta el próximo 4 de mayo la exposición 'Fernando Alonso Collection', una muestra en la que "todo el mundo va a poder disfrutar de lo que es este deporte, el automovilismo en todas sus vertientes, desde el karting hasta la Fórmula 1", tal y como aseguró el propio piloto asturiano durante la presentación. Alonso reconoció sentirse "ilusio-

nado" por una exposición en la que su familia ha jugado un papel fundamental: "Muchas de las cosas que veremos parece mentira que mi padre las haya guardado, desde el primer mono, todos los cascos, los 'karts'... parece complicado que no se hayan deshecho de ellas. Al final todas esas cajas que estaban guardadas en casa cobran hoy sentido", comentaba el bicampeón del mundo.

En el acto de inauguración también estuvo presente Ignacio González. El presidente de la Comunidad aseguró que Alonso es "el piloto más completo", poco antes de lanzar, entre bromas, un mensaje a Ferrari: "Esperamos que en 2014 cuente con el mejor coche".

Al margen de lo que suceda en un futuro y de si Alonso logra aumentar su palmarés, la exposición sirve para hacer un repaso somero a toda la trayectoria del asturiano, desde sus comienzos en los campeonatos de karts hasta los bólidos que ha pilotado con Minardi, Renault, McLaren y Ferrari. "Hay tres coches campeones del mundo, piezas sueltas de motores, volantes e imágenes y vídeos que nunca se han visto, ya que, hasta el día de hoy, eran familiares", repasó Alonso.

La muestra se puede visitar de lunes a jueves de 10 a 21 horas; y viernes, sábados, domingos y festivos, de 10 a 22. El coste de la entrada general es de 7 euros.



EL AHORRO ESTÁ EN EL PRECIO

El kg
11,95€

LOMO O ENTRECOT DE TERNERA

OFERTA VÁLIDA EN LOS HIPERMERCADOS DE LA COMUNIDAD DE MADRID

Ahorra y vive mejor



REFORMAS DANIEL

Para la reforma de su piso completo REFORMAS DANIEL regala: grifería monomando y muebles de baño.

- SOLADOS
- ALICATADOS
- FONTANERÍA
- CALEFACCIÓN
- PINTURA
- ELECTRICIDAD
- ESCAYOLA
- MUEBLES DE COCINA

CUARTO DE BAÑO

Picado y alicatado, solado, desescombro, fontanería en cobre y PVC, plaqueta de 1ª calidad

1.420 EUROS

COCINA

Picado y alicatado, solado, desescombro, fontanería en cobre y PVC, plaqueta de 1ª calidad

1.910 EUROS

91 236 37 14 - 678 87 37 96 C/ JULIO VERNE, 53 MOSTOLES



es vida

CASTILLA Y LEÓN

COMPARTE TU NAVIDAD EN CASTILLA Y LEÓN

Comparte y  elicita esta Navidad con la foto de tu elección en **Facebook Castilla y León es vida.**



Junta de
Castilla y León



A la izquierda, el Palacio Real de Aranjuez. A la derecha, una de las visitas guiadas por las corralas de Madrid

JAVIER REYES
@Rejesmst

Después de un mes frío sin ninguna celebración especial, España vuelve a tener otro puente festivo. Muchas familias se van de vacaciones fuera de la comunidad pero, para los que se quedan en ella, GENTE ha buscado lugares donde disfrutar de la arquitectura y los paisajes, nueve alternativas turísticas para estos días de descanso y relax.

ALCALÁ DE HENARES

Hasta el día 7 de diciembre, el Tren de Cervantes seguirá transportando en el tiempo a los turistas que acuden a la ciudad complotense. Mientras los viajeros van en el convoy, podrán asistir a representaciones de El Quijote. Cuando lleguen, visitarán la Antigua Hospedería de Estudiantes, la casa de Miguel de Cervantes o el Corral de Comedias. Todo el conjunto cuesta 20 euros para adultos y 15 para niños.

ARANJUEZ

Para retroceder al estilo de vida del siglo XVIII basta con ir a Aranjuez. Allí se encuentra el Palacio Real, donde vivieron Fernando VII y Carlos IV. Además, allí sucedió uno de los momentos históricos de la monarquía del siglo XIX: el motín de Aranjuez. Las visitas al Palacio Real duran tres horas y cuestan 9 euros.

CHINCHÓN

El pueblo con más atracción turística es Chinchón. Su plaza mayor es una de las más bellas del

RINCONES PARA DESCUBRIR D

GENTE ofrece a los lectores distintas **opciones de ocio** en la **comunidad** • Móstoles, Aranjuez, Alcalá o Madrid



Visitar Europa sin salir de Madrid

En Torrejón de Ardoz se encuentra el Parque Europa, un espacio donde se pueden contemplar diecisiete de los monumentos más importantes de todo el continente. Los molinos de Holanda, la Torre Eiffel, la Fontana de Trevi, el David de Miguel Ángel, el Teatro Griego o el Puente de Londres son algunas de las réplicas más fotografiadas. Uno de los símbolos más importantes es el Muro de Berlín, que contiene un fragmento original del mismo. La entrada es gratuita.



DE MADRID DURANTE EL PUENTE

pciones turísticas para conocer mejor la Madrid, algunos de los destinos propuestos

mundo. Este emplazamiento fue visitado por Juana la Loca y Felipe el Hermoso en el siglo XVI. En 2008, la Comunidad de Madrid la declara como la cuarta maravilla de la región. Además, cerca se encuentra la torre del reloj, sitio donde se encontraba la parroquia de Nuestra Señora de Gracia y que fue destruida durante la Guerra de la Independencia.

GETAFE

En esta ciudad se pueden encontrar distintos monumentos, como el Cerro de los Ángeles. Allí se encuentra el Sagrado Corazón de Jesús, con casi cien años de historia y que, según la tradición, se considera el centro geográfico de la Península Ibérica.

MEJORADA DEL CAMPO

A quince kilómetros escasos de Alcalá se encuentra este municipio que destaca por sus paisajes y por la famosa catedral de Justo.

Este edificio, similar a la arquitectura de una catedral, está hecho con materiales reciclados, es decir, con objetos de la vida cotidiana de los ciudadanos, además



El Alcalde de Móstoles

Otra de las localidades que alberga historia del siglo XIX es Móstoles. El municipio destaca por su alzamiento contra los franceses en 1808, con un bando firmado por Andrés Torrejón, y Simón Hernández, alcaldes de la villa.

de con materiales desechados por constructoras.

COLLADO VILLALBA

Además de naturaleza, en la sierra se pueden encontrar edificios históricos en los pueblos de la zona. Es el caso de Villalba, que conserva la fuente del caño viejo, el ayuntamiento o la piedra del concejo, donde se celebraban los plenos de la época en el siglo XVII. Además, se encuentra la iglesia de la virgen del Enebral, donde está la imagen que data del siglo XVIII.

MADRID

La capital es la ciudad turística por excelencia. Una de las rutas que tiene más trascendencia es la visita por las corralas de Madrid, que se realiza los lunes a las 18 horas. Esta propuesta se fundamenta en el recorrido por los edificios de singularidad arquitectónica de la ciudad.

Otra de las rutas disponibles es la del Paseo de Atocha, que se centra en los monumentos y paisajes que hay entre el paseo del Prado y el de la Reina Cristina. Se desarrolla los domingos a las 10 horas.

Con respecto al arte religioso, otro de los itinerarios repasa las iglesias y conventos del viejo Madrid los sábados a las 10 horas.

Para apuntarse a cualquiera de estas rutas es necesario pedir cita previa en el 902 221 424 o en Entradas.com



CASTILLA Y LEÓN

es vida

Encuentra más de 100 Experiencias Navideñas y decenas de eventos y recursos culturales en turismocastillayleon.com/navidad. Porque esta Navidad no se mira, se vive.

CASTILLA Y LEÓN
EL MUSEO
MÁS GRANDE
DEL MUNDO



Junta de Castilla y León

EN BREVE:**MANZANARES EL REAL****Visitas teatralizadas en el Castillo**

Pequeños y mayores interesados por la historia podrán adentrarse en la Edad Media en las visitas teatralizadas que realiza el Castillo de Los Mendoza en Manzanares El Real.

MADRID**Terracotta Army, los Guerreros de Xian**

El Teatro Fernán Gómez acoge esta exposición, una colosal muestra que acoge hasta 150 réplicas del ejército del Primer Emperador chino.

GETAFE**Yo soy Don Quijote de la Mancha**

José Sacristán se convierte en el personaje más importante de la literatura española, bajo las órdenes de Luis Bermejo.

Las obras de El Greco, Zurbarán o El Bosco se exponen en CentroCentro

Hay pinturas que no se exhiben desde hace **más** de una generación

CRISTINA RODRIGO
@crisrodrigo83

Los apasionados del arte pueden disfrutar este puente de uno de los planes culturales más atractivos que propone la Comunidad de Madrid. Obras de Murillo, El Bosco, El Greco o Zurbarán, algunas de ellas exhibidas por primera vez desde hace más de una generación, se reúnen bajo la exposición de la 'Colección Masaveu: del Románico a la Ilustración. Imagen y Materia', que acoge CentroCentro. Una oportunidad única para ver las mejores obras maestras de los siglos XII al XIX que atesora uno de los fondos artísticos privados más importantes de España.

OBRAS DE RENOMBRE

Se trata en total de un conjunto de 63 piezas entre las que se pueden admirar la 'Virgen con el Ni-



Exposición en CentroCentro, en Plaza de Cibeles, 1

ño' y 'Santo Domingo de Guzmán', de Murillo; la 'Inmaculada Concepción', de Zurbarán; y 'San José y el Niño', de Alonso Cano. También se podrán contemplar 'Las tentaciones de San Antonio', de El Bosco; 'El Expolio de Cristo y Santa María Magdalena', de El Greco; así como un selecto grupo

de pinturas flamencas, italianas o alemanas.

La muestra se puede visitar de martes a domingo, de 10 a 20 horas. El precio de la entrada es de 6 euros aunque hay descuentos para mayores de 65 años, estudiantes o personas con discapacidad o familias numerosas, entre otros.

AGENDA CULTURAL MADRID**Exposiciones****'Historias Naturales'****Museo del Prado**

Componen la muestra más de 140 piezas entre animales naturalizados, esqueletos, fósiles o minerales. Un homenaje en el segundo centenario de la muerte de Juan de Villanueva.

Conciertos**Los Secretos y Ara Malikian****Teatros del Canal**

Se trata de un concierto solidario, que se celebrará este 6 de diciembre a las 20:30 horas a beneficio de la Fundación 'También', entidad que trabaja a favor de las personas con discapacidad.

Calle Cea Bermúdez, 1

Imagine Dragons**Vistalegre**

El grupo del momento tocará en Madrid este 6 de diciembre. Será finalmente en Vistalegre, ya que, ante la gran expectación generada, la organización decidió cambiar los recintos previstos por otros de mayor aforo.

Calle de Utebo, 1

Abogados expertos aconsejan no acudir al arbitraje propuesto por BANKIA

Participaciones Preferentes y Deuda Subordinada de BANKIA. ¿Qué hacer si no está conforme con la oferta de Arbitraje?

"El arbitraje no es la solución, hay que demandar a BANKIA"

En este país ya no debe quedar nadie que albergue dudas sobre el gran escándalo que fueron las famosas participaciones preferentes y deuda subordinada, pero lo que quizá no todo el mundo sepa es como una entidad bancaria pretende volver a engañarnos y hay que trabajar para enmendar esta enorme injusticia, tal y como lo explica D. Jesús María Ruiz de Arriaga.

Ante este panorama lo que BANKIA ofrece es que los afectados se acojan a el famoso arbitraje y unas preguntas más habituales de los afectados son :

¿La oferta de BANKIA es menor a lo que metí en preferentes?
¿La oferta de BANKIA no nos

parece justa?. ¿Qué podemos hacer ahora? Si no acudimos al arbitraje, ¿Qué se debe hacer?

Desde Arriaga Asociados queremos recordarles que esta cantidad que les han ofrecido es la máxima y, como podrán comprobar, en ningún caso les han dicho lo mínimo que les pueden dar. Por lo que en caso de firmar el convenio de arbitraje el afectado podría recibir en algunos casos una sorpresa en forma de una resolución más baja. Además en caso de aceptar el convenio y luego no estar de acuerdo no podrá reclamar.

De los que han tenido una oferta por parte de Bankia se encuentran con que la cantidad ofrecida es menos del 100% de lo invertido y nos preguntan qué deben hacer.

Nosotros consideramos que el arbitraje puede ser una mala so-



Jesús María Ruiz de Arriaga, socio director

lución para el afectado y buena para BANKIA, porque es esta la que ha puesto las normas para el mismo: qué tipo de afectados, cantidades, etc.. Lo que busca BANKIA es devolver el dinero a los menos afectados posibles y la menor cantidad posible.

En Arriaga Asociados buscamos en las reclamaciones contra Bankia, la nulidad o anulación del contrato de compra, la acción de resolución de contrato e indemnización de daños y perjuicios, reclamando el total de lo invertido en euros más los intereses legales desde la fecha de suscripción de los títulos.

Son numerosas las consultas que recibimos en nuestros despachos y desde aquí queremos informar a los afectados de toda España. Si Vd. no solicita el arbitraje o si ha sido rechazado tiene una solución: **Reclamar judicialmente por la vía civil y de manera individual.**

Más de 3.500 personas ya han confiado en nosotros. Trabajamos en toda España y si usted también es uno de los afectados, llámenos, sin ningún tipo de compromiso, sin ningún coste por la información y solicite cita previa al teléfono gratuito 900 101 775 o envíenos un correo electrónico a contacto@arriagaasociados.com, explicándonos brevemente su problema e indicándonos un teléfono para poder comunicarnos con usted.



www.arriagaasociados.com

900 101 775

Avda. Cortes Valencianas, 39 1ª planta 46015 Valencia
Avda. de Loring S/N - Muelle de Poniente 03001
Alicante
Madrid-Barcelona- Zaragoza

Nieve y naturaleza para disfrutar del puente

El puerto de Navacerrada y la Sierra de Guadarrama ofrecen **rutras de senderismo y actividades** para vivir la festividad de **la Constitución** de manera diferente

CRISTINA RODRIGO
@crisrodrigo83

Las primeras nevadas en Madrid de la pasada semana han provocado la apertura de las pistas del puerto de Navacerrada. Por tanto, qué mejor plan para los amantes del esquí que disfrutar de unos días en la nieve durante el puente de la Constitución. Los días 6, 7 y 8 de diciembre estará abierta la zona baja del puerto, formada por una pista roja y dos azules, y la pista de trineo, según confirmaron a GENTE los responsables. Además, permanecerá activo el telesilla de uso turístico que sube a la bola del mundo, a 2.180 metros de altura, desde donde se pueden contemplar unas bellas vistas. El precio de adulto del telesilla es de 7 euros, mientras que el infantil es de 5 euros.

Pero no es todo. Navacerrada mantendrá operativo durante todo el puente, el tubby, un tobo-

gán por el que deslizarse en hinchables por 110 metros "de diversión y curvas trepidantes", según informaron desde el propio puerto de nieve. Los precios para disfrutar de un día entero en las pistas es de 32 euros para los adultos y de 27 euros para los niños. También existe el pase de medio día que cuesta 20 y 17 euros. Además, este año, con el fin de "acercar las pistas a todos los clientes", han firmado un convenio de colaboración con la Federación Madrileña de Deportes de Invierno (FMDI), por el que los federados podrán obtener su abono de temporada por 200 euros. El horario de apertura de las pistas es de 9 a 16:30 horas.

MÁS PROPUESTAS

Otro de los planes atractivos para los madrileños en este puente de diciembre son las rutas que propone el Parque Nacional de la Sierra de Guadarrama. Un paraje



Puerto de Navacerrada RAFA HERRERO/GENTE

natural único que hoy es más visible gracias a la mejora de su accesibilidad con nuevos carteles en las autovías A6, AP6 y A1. Si te apasiona el senderismo, Guadarrama ofrece rutas para todos los

públicos. Entre las de menos dificultad se encuentra el itinerario a Cotos Laguna Grande de Peñalara, que dura dos horas y que también pueden hacer las personas mayores. Una ruta muy intere-

Más rutas ecológicas de la Comunidad

El Corredor del Henares tiene otras rutas que se centran en la naturaleza. En San Fernando hay varias de senderismo que pertenecen al Parque Regional del Sureste. Una de las más destacadas es las vegas del Jarama y el Henares, que tiene una dificultad baja y que dura tres horas. Asimismo, los cerros de la Granja o la Finca de la Guindalera son dos de las rutas que destacan en la zona, que duran entre una hora y media y dos horas. Colmenar es otro de los pueblos que ofrece ocho rutas verdes con distintos grados de dificultad que oscilan entre los 9,8 kilómetros de recorrido y los 24,2. Entre ellas están el Camino de Pedrezuela, Marmota, Senda Verde del tren, Arroyo de Tejada y Remedios. Para más información visitar Colmenarviejo.com.

sante y dirigida también al público en general es la del Puerto de los Leones-Cabeza Lijar, que tiene 10 km de extensión. En este caso, la caminata es de alrededor de 3 horas.

Ven a Valdebebas y empieza a vivir

5.000.000 m² de zonas verdes.
27 km de carril bici.
300.000 árboles ya crecidos.
Una ciudad accesible para todos.
Una red de transportes que te pone en 10 minutos en Plaza de Castilla.



Prometimos una nueva forma de hacer ciudad. Y la hicimos. Ahora es una realidad y ya son muchas las familias que han empezado a vivir como soñaban. ¿A qué esperas para venir a Valdebebas y descubrir todo lo que tiene para ti?





RAFA HERRERO/GENTE

Café Quijano

El grupo leonés vuelve a **apostar por el bolero** en su nuevo disco, un género que conocen desde pequeños gracias a su padre • Adelantan que habrá **tercera parte**

“Los boleros son para asuntos de amor, a los temas políticos les pega más un réquiem”

MAMEN CRESPO COLLADA
@mamencrespo

Dicen que segundas partes nunca fueron buenas, pero ese dicho no se cumple con ‘Café Quijano’, ya que acaban de publicar el segundo volumen de sus boleros y han cosechado un gran éxito de ventas. Calidad, buena música y pasión son los ingredientes para triunfar en este mundo en tiempos de crisis. Ellos, los tienen.

¿Por qué decidís hacer esta segunda parte?

Porque teníamos claro que cuando empezábamos este concepto iba para largo. Cuando el año pasado hicimos la grabación del primer volumen, pensamos que nos iba a quedar mucho por grabar, por componer y por hacer. Teníamos claro que esta segunda parte es sólo un paso más del concepto, por lo que habrá más partes.

¿Cómo surge este cariño que sentís por los boleros?

Nuestro padre es profesor de música y un enamorado de la latinoamericana en general pero, sobre todo, del bolero. Por ello, desde pequeños nos machacaba con los boleros en casa, en los viajes, en las vacaciones y, cuando fuimos un poco más mayorcitos, empezamos a cantar y a tocar con él en un bar que tenemos en León y en realidad es lo que hemos hecho. Por supuesto que somos gente de

“Para nosotros, componer boleros es fácil, jugamos en terreno conocido”

nuestra época, que escucha la música contemporánea en cualquier sitio, pero con lo que más nos sentimos identificados y cómodos es con el bolero porque es lo que hemos hecho desde bien pequeños.

¿Por qué hasta el 2012 no os habíais centrado en este género?

Por circunstancias. Empezamos en 1999 a hacer pop rock, funcionamos con ‘La Lola’, y ya tiramos por ese camino para no andar dando saltos mortales. Y en 2004, cuando terminamos la gira de nuestro cuarto disco, decidimos descansar y teníamos claro que cuando volviéramos iba a ser como en el principio de los orígenes. Además, en cada disco que hacíamos, como mínimo había un bolero.

Supongo que el éxito del primer volumen es lo que os ha llevado a seguir esta línea.

De hecho, ese éxito nos hace estar más convencidos de lo que hacemos, pero ya teníamos decidido sacar el segundo volumen. Pasara lo que pasara, incluso si hubiera pasado desapercibido, teníamos claro que queríamos seguir haciéndolo, al menos seguir intentándolo, porque era el convencimiento de lo que queríamos hacer.

¿Qué lectura hacéis vosotros de que después de unos años saquéis un disco juntos de nuevo,

con un gran cambio de registro, y con un ‘boom’ tan grande por parte del público?

Creemos que lo que hemos ofrecido, en algún punto metafísico, ha logrado transmitir al público esa honestidad con la que hemos hecho en este disco. Y la gente que se ha acercado a conocer estos boleros. En algún momento han percibido que está hecho con total autenticidad.

“El 21% de IVA es una carga tan exagerada que ha provocado el cierre de teatros”

La diferencia de vuestros boleros es que los habéis compuesto vosotros, no son un recopilatorio de temas de otros artistas.

En esto es donde se demuestra la autenticidad de la que hablamos y que no es un arma de marketing. Para nosotros, componer boleros es fácil, aunque resulte com-

plicado, jugamos en terreno conocido.

‘Robarle tiempo al tiempo’ es el título de uno de los temas. ¿Es posible hacer esto?

Robarle tiempo al tiempo es muy difícil, porque el tiempo no se pone ni chaqueta, por lo que no hay posibilidad de meterle mano a la chaqueta para quitarle nada. El hecho del paso del tiempo, por unas cosas o por otras, siempre nos ha hecho pensar. El hecho de que cada vez que cumplés más años, ves como pasa más deprisa. Que por mucho que hagas, el tiempo es insuficiente.

¿Tenéis miedo al paso del tiempo?

No. Nos encanta que pasen los años, que pase la vida. El tiempo va a pasar aunque no te guste. Es una circunstancia agrídulce. Nos gusta cumplir años y celebrarlo, porque la desgracia es no poder hacerlo.

En estas canciones hay temas de amor y desamor, como es lógico en estas canciones. ¿Qué es para vosotros el amor, habéis llorado por algún desengaño?

Hemos llorado por amor y por desamor. El amor es lo que mueve el mundo. Quizás aplicado a las canciones, el amor es en relación a un semejante, y aunque el amor es lo que mueve al mundo, el amor en general, el amor a la vida, el amor a la diversión, charlar, compartir un momento bonito, pues eso es lo más.

¿Habrá gira?

Sí. Estamos en un momento de promoción y estamos preparando el directo con todos los ensayos, y a partir de diciembre estaremos en la carretera.

¿Después de la promoción y la gira ya hay algo en mente?

Sí. Para nosotros, de entrada, este concepto tenía tres capítulos y ya llevamos dos. En un principio, luego no sabremos, puesto que el tercero está prematuro, sobre todo cuando está saliendo el segundo, pero está en vías de desarrollo.

¿Cómo valoráis la subida del IVA en la cultura?

Muy mal. No hay nadie que la valore bien. Creo que no están ni totalmente convencidos ellos mismos, y nos ha afectado igual que a todos los artistas y a todo el mundo de la cultura. El 21% es una carga tan exagerada que ha supuesto el cierre de recintos y teatros, y genera problemas a la gente a la hora de comprar una entrada, porque el 21% es una barbaridad.

¿Valdría un bolero para esta situación tan pesimista?

Los boleros los vamos a reservar para los temas de amor. A los temas políticos les pega más un réquiem.

Burgos vive la Navidad con más personalidad que nunca

La Capital Española de la Gastronomía se convierte en 'el centro de todas las miradas' con la exposición *Miró último (1963-1983): La experiencia de Mirar* y el mercado navideño



La Capitalidad Española de la Gastronomía, la exposición 'Miró último (1963-1983): La experiencia de mirar' y la Feria de Navidad constituyen los platos fuertes de la oferta turística que Burgos presenta a cuantas personas la visiten en la recta final del año.

La elección de Burgos como Capital Española de la Gastronomía en 2013 supone el desarrollo de numerosas iniciativas gastronómicas que, además de dinamizar el sector, contribuyen a una mayor proyección nacional e internacional de sus muchos atractivos. Recientemente, la asociación 'Glorioso Mester de la Picardía Viajera', conocida por sus actividades para difundir el turismo y la gastronomía, ha premiado a la ciudad de Burgos por su labor a la hora de promover

internacionalmente el turismo de interior a través de la gastronomía.

Elegida este año como el mejor destino de España, según el New York Times, la ciudad castellano y leonesa atesora un rico patrimonio histórico-artístico y cultural y ofrece al visitante una rica y variada gastronomía que aúna tradición e innovación y que, este año, más si cabe por el galardón de la capitalidad, invita al visitante a darse un buen homenaje gastronómico.

Burgos se ha convertido también en lugar de obligada visita para los amantes del arte. El Museo Reina Sofía y la Fundación Silos han impulsado la exposición 'Miró último (1963-1983): La experiencia de mirar', que hasta el próximo 8 de enero puede visitarse en la Sala Valentín Palencia, de la Catedral.

La muestra, que tras su paso por Burgos viajará a diferentes lugares de Estados Unidos, incluye obras de los últimos años de Joan Miró, cuando sus circunstancias vitales y artísticas le permitieron un cambio esencial en su trayectoria. Las 14 pinturas y 16 esculturas seleccionadas profundizan en los aspectos procesuales de la creación, presentes en la base de su proyección desde sus primeras obras.

Precisamente, gastronomía y arte se dan la mano con las Jornadas 'Miró Gastronómico', en las que hasta el 15 de



diciembre diez restaurantes de la capital ofrecerán a sus clientes platos, tapas y menús inspirados en las obras del pintor catalán.

Y entre visita cultural y ruta gastronómica, la Feria de Navidad espera al visitante con más personalidad que nunca. 72 casetas instaladas en lugares emblemáticos como la plaza del Rey San Fernando, el paseo del Espolón y la plaza Huerto del Rey contribuyen a que la ciudad se convierta en estas fechas en 'el centro de todas las miradas'. Coordinada por el Ayuntamiento de Burgos, la feria presenta también las creaciones del Colectivo de Artesanos Coarte, los trabajos de emprendedores burgaleses y de ONG's y asociaciones sin ánimo de lucro y talleres, atracciones y espectáculos para los más pequeños de la casa.



En Londres y Nueva York hablan de nosotros. Burgos, mucho que ver, mucho que contar.



EXPOSICIÓN MIRÓ ÚLTIMO
(1963-1983): La experiencia de mirar en la CATEDRAL DE BURGOS
del 4 octubre 2013
al 8 enero 2014



BURGOS GASTRONÓMICO
Capital Española de la Gastronomía 2013



MERCADO de NAVIDAD
El centro de todas las miradas del 28 noviembre 2013 al 6 enero 2014



burgoscaptalgastronomia www.burgoscaptalgastronomia.com

descarga gratis la APP Disfruta Burgos



Disfruta, es Burgos.

TEATROS: SELECCIÓN DE LOS MEJORES ESPECTÁCULOS DE LA SEMANA**Kathie y el hipopótamo**

Magüi Mira dirige la adaptación de 'Katia y el hipopótamo', una obra de Mario Vargas Llosa. Ana Belén regresa a las tablas para interpretar a Katia, una mujer limeña que contrata a un profesor para que escriba un libro de su viaje.

Matadero de Madrid. Hasta el 22 de diciembre.

**Alegria. Cirque del Sol**

Uno de los espectáculos emblemáticos de la compañía canadiense Cirque du Soleil regresa a la capital. El argumento traslada al espectador a una corte real imaginaria donde la magia y la fantasía forman parte del día a día.

Palacio de los Deportes. A partir del 18 de diciembre.

DISCOS: SELECCIÓN**The same sun**

Sharon Corr
Warner Bros



'Take a minute' es la carta de presentación de 'The same sun', nuevo álbum de Sharon Corr. La canción, de aire retro, cuenta con un videoclip rodado en Barcelona.

Foreverly

Norah Jones y
Billie Joe
Armstrong
Reprise



Disco de versiones de los Everly Brothers, donde Jones y Armstrong hacen el equipo perfecto.

Y si fueran ellas

Varios autores
Sony Music



Malú, Natalia Jiménez o Ana Torroja son algunas de las cantantes que interpretan las canciones más significativas para Alejandro Sanz.

Tres bodas y una larga lista de ex

Inma Cuesta cambia de registro y se pasa a la **comedia romántica**. Los estrenos se adelantan al **jueves** con varias propuestas **infantiles**

SANDRA BRAVO
@sandrabravo

¿Hay algo peor que tu ex se case con otra y que, encima, te invite a la boda? Inma Cuesta ('Primos') protagoniza la comedia del año, '3 bodas de más', que llega este jueves a las salas.

En la cinta interpretará el personaje de Ruth, una treintañera cuya vida está patas arriba. Desengañada con el amor y harta de encapricharse de hombres que no le convienen, recibe en forma de vídeo la peor de sus desdichas: una invitación para la boda de uno de sus ex. Pero lo peor está por venir, ya que no será solo una, si no tres, las ceremonias a las que deberá de asistir. Ruth tendrá que ver su vida pasar mientras todos encuentran el amor de su vida, ¿o no? Quizás, todavía haya una oportunidad para ella.

A Cuesta le acompañan en el reparto Quim Gutiérrez ('Azulos-

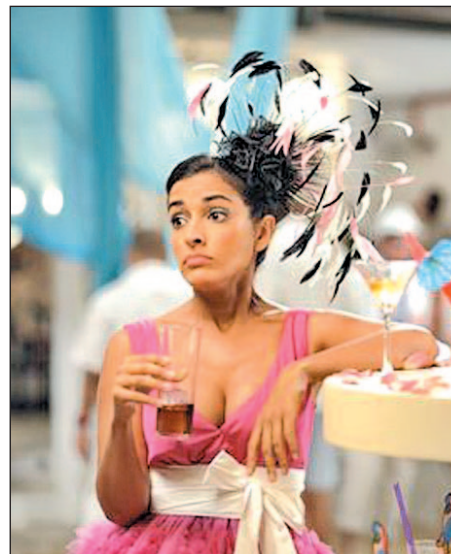

Inma Cuesta en busca del amor

curocasinegro'), Paco León ('Carmina o revienta'), la siempre extravagante Rossy de Palma, Laura Sánchez, Martín Rivas ('El Internado') y Berto Romero, que se estrena en el cine.

'3 bodas de más' está dirigida por Javier Ruiz Caldera ('Promoción Fantasma') que se atreve ahora con las historias de amor.

ANIMACIÓN

Como es costumbre y con un puente por delante, la animación ocupa la cartelera con varios estrenos. En 'Rendencia y el diente de la princesa', el pequeño Edam, un aprendiz de mago, junto a la astuta ratoncita Brie, se enfrentará a los más sorprendentes peligros para obtener un mágico

poder.

Otra película será la francesa 'Ernest y Celestine', un bonito cuento de un oso y una ratona que consiguió el Premio César a la Mejor Película de Animación.

**MÁS ESTRENOS****No querrás enfadar a Carrie...**

'Carrie', el 'best seller' de Stephen King y película de culto de terror, regresa de nuevo a los cines con una versión renovada. Esta vez será Chloë Grace ('Kick Ass') quien dará vida a la traumada y tímida Carrie White, una adolescente con un oscuro secreto y siempre sobreprotegida por su religiosa y fanática madre (Julianne Moore 'A ciegas'). Dirigida por Kimberly Peirce, 'Carrie' volverá a desatar el pánico en el baile de fin de curso.

LIBROS: SELECCIÓN DE LA SEMANA**As de corazones**

Antonia J. Corrales
EDICIONES B



Un 'broker' que sueña con ser escritor, una enfermera que se niega a ser madre y una editoria que jamás quiso serlo. Tres vidas unidas por un secreto inconfesable. Una historia de amor, rencor y superación.

El club de las chicas traviesas

Sophie Hart
SUMA



Para animar su café, Estelle decide montar un club de lectura. Sin embargo, la cosa se le irá de las manos cuando una de las propuestas sea un libro erótico. Una novela sexy y descarada.

España en serie

Alejandro Mendibil
AGUILAR



Todas las series cuentan con una historia y todas ellas forman nuestra historia. Un libro por y para amantes de la ficción televisiva española, basado en más de 90 entrevistas a actrices, actores, guionistas, directores y productores.

Yo fui a EGB

Varios autores
PLAZA & JANES



'Yo fui a EGB' es ese libro que celebra el gran fenómeno de internet de los últimos años. Un recorrido nostálgico por las canciones, los usos, las costumbres, las marcas, los programas, los juegos... que marcaron a varias generaciones.

Ronin

Francisco Narla
TEMAS DE HOY



Narla presenta una novela cargada de aventuras que rescata un hecho histórico inédito, la presencia de una delegación de samurais en España. Para amantes de la novela histórica, pero también para los de la cultura del país nipón.

La Navidad llega a la capital

Un gran árbol dorado corona la **Puerta del Sol**. El **Navibús** regresa hasta el 5 de enero a Colón, con una frecuencia máxima de **5 a 7 minutos**

SANDRA BRAVO
@sandrabravo_

Durante el puente, los madrileños ya pueden disfrutar de la iluminación navideña en la capital. Diseñadores y arquitectos han sido los responsables, un año más, de engalanar las arterias principales de la ciudad. En esta ocasión lo han hecho con una novedad, ya que prácticamente todas las luces funcionan con tecnología LED. Por ejemplo, Ángel Schelesser desfila en Princesa, Hanníbal Laguna en Ortega y Gasset o Ana Locking en Fuencarral y Montera.

Además de las luces, los cerzos en flor vuelven a iluminar la Glorieta de Carlos V o Conde Duque. La Puerta del Sol está coronada por un árbol dorado.

El horario será de 18 a 22 horas de domingo a miércoles. Los jueves, viernes, sábados y vísperas se prolongará hasta las 23 ho-



Árbol dorado en la Puerta del Sol CHEMA MARTÍNEZ/GENTE

Cortes de tráfico

Las vías afectadas serán Bailén y Mayor, la plaza de España, Cibeles, glorietas del Emperador Carlos V y de la Puerta de Toledo y la plaza de San Francisco el Grande.

ras. El 24 de diciembre y 5 de enero permanecerá de 18 a 3, mientras que el 25, 1 y 6 de enero hasta las 24 horas. En nochevieja permanecerán de 18 a 6 horas.

Otro de los atractivos navideños es el Navibús, que funcionará hasta el 5 de enero. Su cabecera se encuentra en Colón y la frecuencia es de 5 a 7 minutos.

ESPECIAL en la Plaza de Santa Cruz

Las bromas, los adornos y la artesanía llenan los mercadillos

S.B.

Con las fiestas a la vuelta de la esquina, otros de los protagonistas indiscutibles son los tradicionales mercadillos. Uno de los más clásicos es el que se ubica en la Plaza Mayor de Madrid que cuenta con 82 casetas, donde los madrileños podrán encontrar todo tipo de adornos navideños, figurillas artesanas para el Belén o los árboles.

Para los amantes de las bromas, la cercana Plaza de Santa Cruz ofrecerá, como siempre, todo tipo de artículos como polvos pica-pica, pelucas, gorros de Papá Noel o petardos.

Por otra parte, y para los más tecnológicos, el Mercado de la Buena Vida ha puesto en marcha un mapa-calendario con algunos mercadillos alternativos que permanecen en la capital. Por el momento son 13 y está abierto a nuevas propuestas. El objetivo, que los consumidores conozcan los diferentes productos que



Mercadillo CHEMA MARTÍNEZ/GENTE

ofrecen en decoración o alimentación. Estos mercadillos se ubican principalmente en el centro de Madrid y abarcan desde La Boca, Molly Market, Nomada Market hasta el Mercadillo de la Fundación Síndrome de Down. Para más información puede consultarse la web Mercadodelabuenavida.es.



EN CONSTRUCCIÓN

VIVIENDAS Y ÁTICOS DE 1, 2, 3 Y 4 DORMITORIOS

Con piscina, jardín, garaje y trastero

Nuevo SHOWROOM en la C/Berlín, (Parque Oeste de Alcorcón) frente a la estación de Cercanías Renfe Las Retamas.

Las Retamas Residencial



lasretamasresidencial.com - 902 57 57 00

*Inmuebles en construcción propiedad de Anida Operaciones Singulares S.A., sociedad unipersonal (entidad inscrita en el Registro Mercantil de Madrid, al Tomo 24.246.Folio 176, Sección 8ª, Hoja M-31339, inscripción 15ª); con CIF: A-28515088. Gestor Integral de la promoción Cresa Patrimonial, S.L. NIF B- 61850566. Toda la información a la que se refiere el RD 515/1989, de 21 de abril, y demás normativa de aplicación se encuentra a disposición de los consumidores en las oficinas del propietario del inmueble sitas en C/ Julián Camarillo, 4 (Madrid). Las cantidades entregadas a cuenta se encuentran garantizadas mediante aval de Banco Bilbao Vizcaya Argentaria, S.A. inscrito en el Registro Especial de Avals con el número 0182000761189. Todas las imágenes que contiene esta documentación son recreaciones virtuales diseñadas digitalmente, habiéndose añadido elementos decorativos, vegetación, mobiliario y vehículos que no forman parte, en ningún caso, de la oferta de los inmuebles publicitados. En los precios de venta de viviendas, no se incluye el mobiliario, ni los elementos decorativos que, en ningún caso, serán objeto de la compraventa. Viviendas disponibles a 30/11/13.

renfe Granada, Almería y Algeciras desde Madrid con un 60% de descuento con la Tarifa 4Mesa. www.renfe.com
902 320 320

EL TIEMPO

VIERNES
6 DE DICIEMBRE
Máx: 13°
Mín: -2°

SÁBADO
7 DE DICIEMBRE
Máx: 14°
Mín: -1°

DOMINGO
8 DE DICIEMBRE
Máx: 10°
Mín: -1°

LUNES
9 DE DICIEMBRE
Máx: 11°
Mín: 1°

MARTES
10 DE DICIEMBRE
Máx: 13°
Mín: -2°

MIÉRCOLES
11 DE DICIEMBRE
Máx: 12°
Mín: 2°

JUEVES
12 DE DICIEMBRE
Máx: 13°
Mín: -1°

NIVEL DE AGUA EMBALSADA
70,38%
Nivel medio de los embalses del Canal de Isabel II en la Comunidad de Madrid

Canal de Isabel II gestión

LA RECETA DE LA SEMANA:

Mousse de mango con cardamomo

por **Restaurante Gingerboy**

Procedemos a elaborar este rico postre y para ello lo primero que tenemos que hacer es calentar el puré de mango con el azúcar y el cardamomo. Todo junto. Después, se pone la gelatina en agua fría para que se suavicen un poco. Cuando ya estén suaves, la gelatina se mezclará con el puré que hemos calentado previamente. A continuación, apartamos la mezcla del puré de mango con la gelatina, y la dejamos enfriar en el frigorífico. Cuando el puré esté lo suficientemente frío, hay que añadirle con mucho cuidado la nata líquida. Para una buena presentación de la mousse de mango con cardamomo se debe servir en vasos y guardar en el frigorífico durante al menos tres horas.

Gingerboy, calle Murillo, 1. Plaza de Olavide. Metros Iglesia, Quevedo o Bilbao. Teléfono: 91 594 31 94. El servicio de envío es gratuito en los códigos postales: 28003, 28004, 28010 Y 28015.



INGREDIENTES

- 1 litro de puré de mango
- 500 gr. de azúcar
- 1 cucharadita de cardamomo
- 8 hojas de gelatina
- 750 ml. de nata líquida

SUDOKUS:

| | | | | | | | | |
|---|---|---|---|---|---|---|---|---|
| | 9 | | 3 | | 1 | | | |
| 7 | | | 6 | | | | | |
| 1 | | 4 | | | | 9 | 5 | |
| 8 | | | | 9 | 7 | | | 6 |
| | 4 | | 3 | | | 2 | 9 | 1 |
| | | | 4 | 6 | | 5 | | |
| | 8 | | | | | 7 | | |
| 9 | | | | 4 | 5 | | | 8 |
| 5 | | 2 | | | 3 | | | 6 |

| | | | | | | | | |
|---|---|---|---|---|---|--|---|---|
| | | | 5 | | 8 | | | 1 |
| | | | 2 | | | | 4 | |
| | | 8 | | 3 | | | | 7 |
| | | | | 5 | | | 9 | 8 |
| | 4 | 3 | | | | | | |
| | 7 | | 4 | | 6 | | | |
| | | | | 6 | | | | |
| | | | | 9 | | | | 5 |
| 5 | | 6 | 3 | 8 | | | | 9 |

Instrucciones

CÓMO JUGAR AL SUDOKU

Complete el tablero de 82 casillas (dispuestas en 9 filas y columnas). Deberá rellenar las celdas vacías con los números que van del 0 al 9, de modo que no se repita ninguna cifra en cada fila ni en cada columna o cuadrado.

SOLUCIONES:

| | | | | | | | | |
|---|---|---|---|---|---|---|---|---|
| 6 | 9 | 7 | 2 | 8 | 1 | 2 | 7 | 5 |
| 2 | 8 | 4 | 7 | 4 | 5 | 1 | 8 | 2 |
| 4 | 8 | 1 | 9 | 2 | 6 | 7 | 4 | 3 |
| 8 | 7 | 5 | 4 | 9 | 6 | 3 | 1 | 2 |
| 6 | 4 | 3 | 5 | 8 | 2 | 9 | 1 | 7 |
| 8 | 1 | 5 | 2 | 9 | 7 | 3 | 4 | 6 |
| 1 | 6 | 2 | 7 | 5 | 3 | 9 | 8 | 4 |
| 4 | 2 | 8 | 6 | 3 | 1 | 5 | 7 | 9 |
| 6 | 5 | 1 | 2 | 7 | 9 | 4 | 3 | 8 |
| 7 | 3 | 6 | 5 | 4 | 8 | 2 | 1 | 9 |

HORÓSCOPO:

LA PREDICCIÓN DE LA SEMANA

ESPACIO PATROCINADO POR: **625 666 045**
Victoria Vélez Bióloga - Naturópata (Col. 4331)
www.astral.com.es

Aries
21 MARZO - 20 ABRIL
Profesión: Usa mayor profundidad en tus decisiones. Amor: No es buen momento para equivocaciones. Suerte: En tus relaciones con compañeros. Salud: Altibajos emocionales.

Libra
23 SEPT - 22 OCTUBRE
Profesión: Todo va poco a poco. Amor: Todo está en contra, mira como actúas. Suerte: En tu filosofía de vida y en tu experiencia. Salud: Relájate, no des tantas vueltas a todo.

Tauro
21 ABRIL - 21 MAYO
Profesión: Debes actuar con inteligencia. Amor: El romanticismo empaña la realidad. Suerte: En la economía y las finanzas. Salud: Depura el organismo mental y físicamente.

Escorpio
23 OCT - 22 NOV
Profesión: Evita idealismos, hay que tomar tierra. Amor: Tómate todo con paciencia y habla lo justo. Suerte: En temas patrimoniales. Salud: Todo funciona mejor que nunca, aprovecha.

Géminis
22 MAYO - 21 JUNIO
Profesión: Análisis y conversaciones adecuadas. Amor: Fortuna, todo llega con paciencia. Suerte: En tu aspecto físico, tus iniciativas y tú presencia. Salud: Descanso y relax.

Sagitario
23 NOV - 21 DIC
Profesión: Atento a todo, para evitar despistes. Amor: Flechazo a la vista. Suerte: en tus relaciones de pareja y con tus socios. Salud: Toma más fruta y bebe más agua.

Cáncer
22 JUNIO - 22 JULIO
Profesión: Todo está a tu favor, aprovecha. Amor: Las prisas no son buenas, atención. Suerte: Podrás resolver ese tema de tiempo atrás. Salud: Cuida tu alimentación y bebe agua.

Capricornio
22 DIC - 20 ENERO
Profesión: Todo se mueve lentamente, pero es más productivo. Amor: Altibajos emocionales. Suerte: En tu cuidado personal. Salud: Tu estado de ánimo necesita ser estabilizado.

Leo
23 JULIO - 22 AGOSTO
Profesión: Momento favorable para negociaciones. Amor: Calma, piensa dos veces antes de hablar. Suerte: Podrás afrontar eso que te preocupa. Salud: Es bueno hacer ejercicio.

Acuario
21 ENERO - 19 FEB
Profesión: Trabaja con constancia y todo irá mejor. Amor: Las conversaciones tranquilas te ayudarán. Suerte: En tus enamoramientos. Salud: Mayor solidez y mejoría en todo.

Virgo
23 AGOSTO - 22 SEPT
Profesión: Todo va lento pero consigues tus metas. Amor: Mucho empeño. Muéstralo con actos. Suerte: En los sueños que persigues. Salud: Necesitas relax y tiempo para ti.

Piscis
20 FEB - 20 MAR
Profesión: Tu secreto: Constancia y empatía. Amor: Flechazo a la vista, atención. Suerte: En temas familiares y hogareños. Salud: Lo más importante es tu estado de ánimo.

PARA INSERTAR UN ANUNCIO EN GENTE EN MADRID LLAME AL

91 548 02 63
91 541 20 78

ÍNDICE DE SECCIONES

- 1. Inmobiliaria
- 2. Empleo
- 3. Hogar

- 4. Enseñanza
- 5. Animales
- 6. Informática
- 7. Motor

- 8. Serv. Profesionales
- 9. Varios
- 10. Terapias y masajes
- 11. Rel. Personales

- 12. Líneas 803
- 13. Esoterismo

La recogida de anuncios para la edición de la semana será hasta las 15:00 horas del lunes. Gente en Madrid no se responsabiliza de la procedencia, ni de la veracidad de los anuncios breves, y se reserva el derecho de modificar el emplazamiento de los anuncios breves así como su publicación o no en caso de no cumplir con las condiciones. // El coste de la llamada a los 807 es de 1,21€/min. desde red fija y 1,57€/min. desde red móvil. I.V.A. incluido.

| | |
|------------|-------------|
| Burgos | 807 505 132 |
| Barcelona | 915 412 078 |
| León | 807 517 310 |
| Logroño | 807 505 794 |
| Palencia | 807 505 781 |
| Santander | 807 505 779 |
| Valladolid | 807 517 023 |

Otras ediciones:

CENTRO COMERCIAL PRECISA:
PERSONAL
PARA PUESTOS DE DEPENDIENTES
VARIOS TURNOS
ALTA EN LA S.SOCIAL. ☎ **644 390 813**

1. INMOBILIARIA

1.2. Alquiler pisos

1.2.1. Oferta

300€. ESTUDIO AMUEBLADO.

618279469.

400€. PLAZA ELÍPTICA, 2 DORMITORIOS. 914312880.

450€. TRES DORMITORIOS. 914312880.

ALQUILER, PISO 3 DORMITORIOS. 410€ 915435134.

ALQUILER, PISO 2 DORMITORIOS. 360€. 653919653.

APARTAMENTOS- ESTUDIOS. 280- 400€. 653919652.

2. EMPLEO

2.1. Oferta

AUXILIAR CLÍNICA CON- SIN TÍTULO PARA RESIDENCIAS GERIÁTRICAS. PREVIO BREVE PERIODO FORMACIÓN CUATRO SEMANAS EN MISMO LUGAR TRABAJO. 914293000 / 913690029.

SE NECESITA DEPENDIENTE-A PARA CAMPAÑA DE NAVIDAD EN TIENDA DE MODA
694 405 960

AUXILIAR- VIGILANTES (AMBOS SEXOS) CON- SIN TÍTULO PRECISAMOS EMPRESA SEGURIDAD. CUALQUIER NACIONALIDAD. OFRECEMOS FORMACIÓN TÍTULO VIGILANTE- GRADUADO EN ESO. 914291416 / 914291400.

EMPRESARIO NECESITA SEÑORITA, JOVEN LIBERAL 1.500€. 603433448.

GRADUADO ESCOLAR EN ESO, UN SOLO CURSO. TÍTULO OFICIAL. PRESENCIAL/ TAMBIÉN DESDE CASA. EVALUACIÓN CONTINUA. NO HAY EXÁMENES FINALES. ÚLTIMA SEMANA MATRÍCULA. 913690029/ 914203936.

TRABAJE desde casa: contacte al 601284749.

2.2. Demanda

BUSCO trabajo como interna. 699123132.

4. ENSEÑANZA

4.1. Formación

4.1.1. Oferta

INGLÉS. Leganés. Económico 916873161.

PROFESORA lengua rusa. Clases particulares. 63775120 / 912883322.

6. INFORMÁTICA

6.1. Reparaciones

6.1.1. Oferta

INFORMÁTICO a Domicilio. 671277949.

8. SERVICIOS PROFESIONALES

8.1. Reformas

8.1.1. Oferta

MÓSTOLES Fontanero, calefactor. ¡Económico!. 605370145.

REFORMAS completas- parciales. Seriedad. Garantía. 912883322. 686293590.

9. VARIOS

9.1. Juguetes

9.1.1. Oferta

COMPRO juguetes antiguos, Álbumes, Mádelman, Scalextric, trenes. 653017026.

10. TERAPIAS Y MASAJES

10.1. Terapias

10.1.1. Oferta

CONGOSTO. Masajes Sensitivos. 676707035.

DIPLOMADA. Masajista Profesional. 644184171.

MASAJES Unisex Paco, también desplazamientos. 695092691.

10.2. Masajes

10.2.1. Oferta

30€ MEDIA HORA. ELENA. INDEPENDIENTE. DISCRETA. MÓSTOLES. 603246661.

¡¡ESPAÑOLA!! Particular. Necesita señorita. Avenida América. 608819850.

ALCORCÓN quiromasajista mulata. 649209278.

ALINA. MASAJISTA. RELAJACIÓN TOTAL. VOY DONDE ESTÉS (HOTELES/ DOMICILIOS/ OFICINAS). 70€ TAXI INCLUIDO. DO. VISA. 610093249.

ANDREA. MASAJISTA SENSITIVA. 652255912.

ARGENTINA. Masajes. Vistalegre. 690877137.

CARLA. MASAJISTA PROFESIONAL. HOTELES / DOMICILIOS. 70€ TAXI INCLUIDO. VISA. 600095042 / 913666960.

CAROLINA. MASAJE RELAJANTE. METRO LISTA. 914023144.

CARPETANA. Sofia. 690877137.

CHICA atractiva se ofrece para masajes. 634059533.

CHICO masajista sensual. 626053462.

EMBAJADORES. Masajes sensitivos. 914676996.

ESPAÑOLA. Masajes Vistalegre. 690877137.

FUENLABRADA. Española. 656377136.

FUENLABRADA. Gissel masajista. 603116970.

FUENLABRADA. Masajista atractiva. 602367253.

GABRIELA. 19 AÑOS. MEJICANA. MASAJES DOMICILIO. MADRID / ALREDEDORES. ECONÓMICOS. 24 HORAS. 618200378.

GETAFE. Asiáticas. 688050173.

GRAN VÍA. MASAJES. 915426871.

JESSICA. Carpetana. Masajes. 690877137.

LEGANÉS. Particular. Masajes CieloAzul. Alexandra. 693985861.

MADURITA sensitivos. Valdeacederas. 685038784.

MADURITA. ESPECTACULAR. SENSITIVA. 695310749.

MASAJE ESPECTACULAR, SENSITIVO. 626779348.

MASAJES 20. 648740917.

MASAJES Orientales. Sensuales. Avenida Albufera. 1 hora 70€, media 45€, 20 minutos 35€. Metro Portazgo. 603253020 / 603252202.

MASAJES profesionales. 605552184.

MORENAZA, COMPLACIENTE. MASAJE ESPECTACULAR. 680551167.

MÓSTOLES SARA. 630565960.

ORIENTALES. METRO O'DONELL. 645665580.

ORIENTALES. VENTAS. 688163008.

PINTO. ELENA. 689949351.

PLAZA Castilla. Masajes relajantes. 917339074.

QUINTANA. MASAJE SENSUAL. 634867176.

10.2.2. Demanda

NECESITO SEÑORITA. 686425490.

NECESITO señoritas. 655230099.

11. RELACIONES PERSONALES

11.1. Amistad

11.1.1. Oferta

VIUDA, 66 años. Magisterio. Gustando leer, música, viajar, bailar. Conocería caballero, similares características. 609954317.

11.2. Él busca ella

11.2.1. Oferta

CHICO cariñoso para relaciones esporádicas. Mujeres. 650231860.

ESPAÑOLA divorciada. 56 años, sin hijos. Conocería caballeros de 50 / 70 años. No extranjeros. 610688003.

HOMBRE 43 años, busca mujer 35/45 años. Relación estable. Cariñoso, romántica y pasional. Llámame. 637788021.

SOLTERO, 65 años. Busca mujer Española 25 / 60 años. 639948920.

11.6. Agencias matrimoniales

11.6.1. Oferta

UNICIS. 911250115. www.unicis.es

12. LÍNEAS 803

12.1. Ocio

12.1.1. Oferta

GRABACIONES Reales. 803517140. 1.21 fijos / 1.57 móviles.

13. ESOTERISMO

13.1. Videncia

13.1.1. Oferta

TAROT RIÑO. RECUPERA PERJAS. 916970000.

AUTÉNTICO VIDENTE AFRICANO DE FATALA
MAESTRO KARAN
Gran experiencia en la solución de cualquier problema
Rapidez y garantía, en menos 7 días tus problemas estarán resueltos: vuelta de la persona amada, cura de la impotencia sexual, previene el mal de ojo, mejora la vida familiar, protege frente a los enemigos y soluciona todo aquello que te preocupa.
Trabajo conjuntamente con un gran centro especializado de África. Utilizamos su magia para darle a conocer su camino y destino a seguir a través de una videncia clara de su pasado, presente y futuro.
Consultas en mi gabinete o por correspondencia si no puede desplazarse
Vista Alegre (L5) **GARANTÍA TOTAL**
91 465 89 83 - 600 806 572

REENCARNADA SACERDOTIZA HECHICERA DEL AMOR
MAESTRA DE AMARRES MILAGROSOS HACE POSIBLE LO IMPOSIBLE
Samanta
Si tu pareja no te quiere, te desprecia o te ha abandonado no dejes que tu relación sentimental se destruya. El Vudú Blanco puede dominar el amor más difícil, sin tener ningún efecto negativo, recuperando el deseo y la pasión.
SÓLO ACEPTO EL PAGO SI ESTAS CONFORME CON MI TRABAJO FONO CONSULTA GRATIS 24 H. **677 131 129**
Samanta pacta con poderosos espíritus. Soluciones personalizadas para cada caso. Si eres practicante de magia, tarotista, vidente... y has hecho un ritual que te ha salido mal, contáctame, rectifico trabajos mal hechos por otros.

Maestra Chamana Chalana
La bruja del amor y la felicidad
¿CANSADO DE SUFRIR POR AMOR NO CORRESPONDIDO?
¡Basta ya de perder tiempo y dinero! AMARRES - RECUPERE LA FELICIDAD
En sólo 72 horas recupero a tu ser amado. Pensar en ti día y noche. Él o ella regresará a tu busca de pasión. Experta en uniones de pareja. Puedo hacer posible lo imposible.
AMOR - DINERO - TRABAJO - SALUD ESTUDIOS - NEGOCIOS 100 % EFECTIVO **TODO 50€**
674 484 207 PRIMERA CONSULTA POR TELEFONO GRATIS

MAESTRO MADU GRAN VIDENTE AFRICANO
Amor, recuperación de pareja, amarres, atracción pasional, romper ligaduras, quitar mal de ojo, impotencia sexual, suerte en los negocios, trabajo, exámenes, etc...
SOLUCIONA CUALQUIER TIPO DE PROBLEMA POR DIFÍCIL QUE SEÁ.
914 691 041 - 627 362 086
RESULTADOS GARANTIZADOS 100%. EFICACIA PROBADA. MÁXIMO 7 DIAS. **METRO OPAÑEL**

PROFESOR GRAN VIDENTE Y MEDIUM AFRICANO
NO HAY PROBLEMA SIN SOLUCIÓN. GRAN VIDENTE ESPECIALISTA EN TODO TIPO DE PROBLEMAS. PROBLEMAS MATRIMONIALES Y SENTIMENTALES. RECUPERACIÓN DE PAREJA. AMARRES, ATRAER PERSONA QUERIDA. AMOR, SUERTE EN NEGOCIOS, TRABAJO, EXÁMENES, ETC... ATRAER CLIENTES, MANTENER PUESTO DE TRABAJO, PROTECCIÓN VIDA FAMILIARES. QUITAR MAL DE OJO Y MALEFICIOS. POTENCIAR LA SEXUALIDAD. CASOS DESESPERADOS.
CALLE JAÉN METRO ALVARADO **915 548 436 - 677 669 095**
RECIBO TODOS LOS DÍAS DE 8:00 A 20:00 H.

AUTÉNTICO VIDENTE AFRICANO
Maestro Mamadou resuelve cualquier tipo de problema con rapidez.
Amor, recuperación de pareja, amarres, atracción pasional, endulzamiento, Alejar malas influencias, suerte en los negocios, trabajos, estudios, azar. Quito mal de ojo y maleficios. Potencia la sexualidad.
TRABAJO SERIO Y EFICAZ RESULTADOS EN 3 A 7 DIAS **914 743 635 699 615 558**
EMBAJADORES Pº Sta. María de la Cabeza 74. 6ºb

Gente digital
Toda la información de tu ciudad
Actualizada diariamente
A tan sólo un click
www.gentedigital.es

Fomento prepara con las comunidades autónomas el nuevo Plan de Vivienda

Las ayudas, que se convocarán a principios de año, se destinarán al alquiler y a la rehabilitación

GENTE

@gentedigital

El nuevo Plan de Vivienda, que el Ministerio de Fomento firmará en las próximas semanas con las comunidades autónomas, se centrará en el alquiler y las reformas, en línea con la estrategia planteada en los Presupuestos Generales del Estado para 2014.

Según el secretario de Estado de Infraestructuras, Rafael Catalá, la iniciativa seguirá conviviendo con el plan anterior, enfocado en incentivos a la compra. De hecho, las cuentas para el próximo año contemplan una partida de unos 600 millones de euros para seguir atendiendo a los subsidios de préstamos para la adquisición de vivienda ya comprometidos.

No obstante, el departamento de Ana Pastor reconduce las ayudas de forma que ahora se orientarán a fomentar el alquiler y la rehabilitación de pisos, "dos sectores que presentan un potencial de desarrollo en próximos años", apuntó Catalá durante su intervención en la Comisión de Presupuestos del Senado.

2.420 MILLONES PARA AYUDAS

El secretario de Estado de Infraestructuras estima que, a comienzos de 2014, las distintas comunidades podrían estar realizando las primeras convocatorias de subvenciones de este plan, que cuenta con un presupuesto de 2.421 millones de euros.

Podrán beneficiarse de los subsidios al alquiler los mayores de edad con un límite de ingresos inferior a tres veces el Indicador Público de Renta de Efectos Múltiples (IPREM), si bien el importe será "modulable" en función del



El alquiler supone el 17% del mercado inmobiliario en España, frente al 38% de media de la UE

Las ayudas al alquiler se darán a personas con ingresos inferiores a tres veces el IPREM

Habrán subvenciones para conservación, eficiencia energética y accesibilidad

número de miembros y de la composición de la unidad de convivencia.

Por su parte, las ayudas a la rehabilitación podrán pedir las comunidades de vecinos de inmuebles con una antigüedad anterior a 1981, que tenga al menos el 70% de su superficie destinada a uso residencial que constituya el domicilio habitual.

El Gobierno concederá subvenciones de hasta 4.000 euros por piso para conservación, de 2.000 euros para mejora de la eficiencia energética (5.000 euros si se reduce en un 50% la demanda del edificio) y de 4.000 euros para mejora de accesibilidad.

Según datos del Ministerio de Fomento, en la actualidad, España cuenta con un parque de 26

millones de viviendas, de las que quince tienen más de 30 años de antigüedad, y otros seis millones ya han cumplido más de cincuenta años.

Respecto al alquiler, actualmente constituye el 17% del mercado inmobiliario, frente al 83% que copa la vivienda en propiedad, y frente a la tasa media del 38% que el arrendamiento representa en otros países de la UE.

Con esta nueva estrategia, Fomento busca dar la vuelta a estos datos, además de mejorar el acceso y facilitar una vivienda digna a los colectivos más desfavorecidos. En este sentido, las personas afectadas en los procedimientos de desahucios tendrán preferencia en el acceso al programa de ayuda al alquiler.

VIVIENDA LIBRE

El precio del metro cuadrado se situó en 1.495 euros en el tercer trimestre

GENTE

El precio de la vivienda libre se situó en 1.495,3 euros por metro cuadrado en el tercer trimestre de 2013, con un descenso interanual del 4,5%, hasta 3,3 puntos porcentuales menos que el retroceso experimentado en el trimestre anterior (del 7,8%), y se mantiene en niveles de 2004, según datos del Ministerio de Fomento.

El coste refleja un descenso del 0,5% en tasa intertrimestral y sitúa la caída acumulada desde su nivel máximo, en el primer trimestre de 2008, en el 28,8%.

Los precios de la vivienda nueva, hasta dos años de antigüedad, descendieron en menor medida, un 2,5%, hasta los 1.564 euros por metro cuadrado. Sin embargo, en el caso de la usada, la caída interanual registrada fue del 5,2%, con 1.472,7 euros.

En el segmento de la protegida (VPO), el valor del metro cuadrado se situó en 1.113,8 euros, con un descenso respecto al tercer trimestre de 2012 del 2,4%, y una caída intertrimestral del 0,4%.

CAE MÁS EN LA RIOJA

Por comunidades autónomas, las mayores caídas interanuales se localizaron en La Rioja (-12,6%), Cantabria (-10,7%), Aragón (-10,5%), Asturias (-10,1%) y Cataluña (-8,9%). En el lado opuesto, se situaron Baleares (+4,8%), Navarra (+4,3%), Extremadura (+2,8%), Madrid (+0,3%) y, sin variación alguna, País Vasco.

Por municipios, los precios más elevados por metro se encuentran en San Sebastián (3.407 euros), Getxo (3.119,9), Bilbao (2.657,6), Alcobendas (2.618,6), Ibiza (2.573,2), Calviá (2.533,8), Leioa (2.509,1), San Cugat del Vallès (2.494,4), Basauri (2.493) y Barcelona (2.466,3).

Las hipotecas bajan en septiembre

La cifra se reduce un 30,9% en términos interanuales y encadena 41 meses de caídas

GENTE

El número de hipotecas constituidas sobre viviendas se situó en 14.856 en el mes de septiembre, cifra inferior en un 30,9% a la del mismo mes de 2012, según el Instituto Nacional de Estadística (INE). El retroceso interanual de septiembre, con el que las vivien-

das hipotecadas encadenan ya 41 meses de caídas consecutivas, es casi once puntos inferior al de agosto, cuando las viviendas hipotecadas se redujeron un 41,7%.

No obstante, la cifra total (14.856) es de las más bajas de la serie histórica comparable, iniciada en 2003.

El importe medio de las hipotecas constituidas alcanzó en el noveno mes del año los 97.298 euros, lo que supuso un 5,5% menos que en igual periodo del año 2012, mientras que el capital prestado se redujo un 34,7% en tasa interanual, hasta los 1.445,4 millones de euros.

El mantenimiento de edificios cae un 3% por la crisis económica

GENTE

El sector del mantenimiento de edificios e instalaciones caerá un 3% este año, hasta situar su facturación en unos 7.700 millones de euros, como consecuencia de la coyuntura de crisis económica y de la competencia de precios, según un informe de la firma de

análisis de sectores DBK, filial de Informa D&B (Grupo Cesce).

De esta forma, esta actividad prolongará la tendencia de moderado descenso que registra en los últimos años, que además se extenderá al menos hasta el próximo año, para cuando se prevé una bajada del 0,5%.



Ponle a tu casa el precio que te gusta.

AnidaVivienda



anida.es

902 57 57 00



ANIDA
Grupo **BBVA**

Inmuebles comercializados por el propietario indicado en cada inmueble. Los inmuebles incluidos en la campaña "tu precio" son exclusivamente los señalados mediante el icono de la campaña en la ficha del inmueble en la web bbvavivienda.com. Campaña válida hasta el 31/12/2013, no es acumulable a otras campañas, promociones y ofertas. Toda la información relacionada con la promoción "tu precio" está disponible en la web bbvavivienda.com



CareDENT

Clínica Dental

ESPECIALISTAS EN IMPLANTES



IMPLANTE COMPLETO 799€

No se pierda este mes
NUESTRAS OFERTAS NAVIDEÑAS
consúltenos sin compromiso

- Extracción
- Implante de titanio 100%
- Aditamento protésico
- Corona metal-porcelana

CAREMENT VILLAVERDE BAJO
C/ Juan José Martínez Seco, 32
28021 Villaverde Bajo (Madrid)
 Villaverde Bajo - Cruce Telf.: 917 971 999

CAREMENT GENERAL RICARDOS
C/ General Ricardos, 60
28019 Madrid
 Urgel Telf.: 914 716 923