

# Gente

AÑO 8, NÚMERO 303  
8 - 15 NOVIEMBRE 2013

madrid

NOROESTE: Pozuelo · Las Rozas · Majadahonda · Boadilla · Villalba · Sierra de Guadarrama

## Un nuevo polideportivo y rebajas en el IBI en los presupuestos de 2014

Boadilla contará con un centro para practicar deporte, Pozuelo baja el 'numerito' del coche y Majadahonda el IBI en un 10 por ciento



### El hospital de Villalba podría abrir "si se hace un esfuerzo"

El consejero de Sanidad, Javier Fernández-Lasquetty, rectifica sus declaraciones sobre la puesta en marcha del hospital de Collado Villalba. Primero aseguró que sería difícil su apertura antes del año 2015, pero ahora afirma que es posible que, desde el Gobierno regional, "se haga un esfuerzo para buscar todas las posibilidades que existan para poner en funcionamiento el centro sanitario". PÁG. 10

#### MUNICIPIOS

PÁG. 12

### Definen los límites entre Las Rozas y Majadahonda

Ambos Ayuntamientos se han puesto de acuerdo y han rectificado sus marcas territoriales en la zona que discurre entre la M-50 y la antigua carretera de Majadahonda-Las Rozas, frente al centro comercial Gran Plaza 2.

#### COMUNIDAD

PÁG. 6

### La primera piedra de Eurovegas se colocará en mayo

El Ayuntamiento de Alcorcón ha confirmado a GENTE que prevé que la primera piedra del macro-complejo de ocio se ponga en el mes de mayo de 2014. El alcalde, David Pérez, ha recordado que los terrenos se expropiarán.

#### iGente TIEMPO LIBRE

Pág.



**González-Sinde:**  
"El Gobierno intenta hacerlo lo mejor que puede"

ESTRENA  
LO NUEVO  
ESTRENA NUEVOS PRECIOS

Plumas  
EASY WEAR  
**45,95€**

El Corte Inglés

elcorteingles.es

**LA ONT DENUNCIA LA PROLIFERACIÓN DE ANUNCIOS 'ONLINE'**

Un 10% de los trasplantes en el mundo se hacen bajo comercialización. Raquel recibió dos pulmones en Puerta de Hierro hace quince meses

# "La desesperación no puede justificar la venta de órganos"

PATRICIA COSTA  
@PatriCosta

Sabe perfectamente qué es la desesperación, "el ver a tus hijos, tu marido, tu familia, y despedirte de ellos cada día". También conoce la espera. "Hay momentos en los que piensas que no aguantarás. Estuve dos meses y medio ingresada en el Hospital Puerta de Hierro. Luché contra el tiempo, cada día que pasaba era un día menos de mi vida". Afortunadamente, Raquel Nieto, trasplantada bipulmonar desde hace quince meses, tras haberle sido diagnosticada fibrosis pulmonar idiopática, ha probado, además, "esa bocanada de aire que vuelves a meter en tu cuerpo cuando recibes un órgano. Es la satisfacción más plena que yo he sentido jamás", apunta.

Pero, pese a haber atravesado ya ese camino tan duro, una situación límite en la que pudo haber buscado alternativas, no entiende ni el hecho de que alguien venda un riñón por internet para hacer frente a sus dificultades económicas, ni la existencia de compradores que recurran a esta vía. "La desesperación no puede justificar algo así. Lo que debemos plantearnos cómo está funcionando la sociedad para llegar a

## Primeros pasos de Pulmón Madrid TX

Nada más coger fuerzas, y después de comprobar las lagunas existentes en las diferentes administraciones, en lo que se refiere a apoyo de enfermos y familiares, Raquel Nieto puso en marcha Pulmón Madrid TX, la primera asociación de trasplantados de pulmón de Madrid, una comunidad que cuenta con dos centros de referencia en este tipo de intervenciones, los hospitales 12 de Octubre y Puerta de Hierro. "Las enfermedades respiratorias te aíslan, te enfrentas a algo muy duro, por eso queremos dar apoyo", confiesa.

esto. Es un problema social, un problema de clases. La desesperación ante la enfermedad es igual para el rico y para el pobre, pero no es justo que alguien, por contar con más dinero, tenga una puerta más grande", subraya.

## IMPOSIBLE EN ESPAÑA

Hace un par de semanas, la Organización Nacional de Trasplantes (ONT) denunciaba ante la Guar-

dia Civil la proliferación de los anuncios de venta de órganos en la red -un delito recogido en el Código Penal que contempla hasta doce años de prisión-, en los que se requerían entre 30.000 y 60.000 por órgano. "La mayoría son intentos de estafa. Si alguien accede, le piden dinero para hacerse análisis y pruebas de compatibilidad, y luego desaparecen," explica Rafael Matesanz, director de la ONT. Aunque descarta que en España se pueda producir una transacción de este tipo. "Porque aquí, como en cualquier país de la UE, se conoce perfectamente el origen y el destino de cualquier trasplante, que es lo que hace la ONT", matiza. Sí son casos frecuentes "en países con un Estado débil, como Pakistán, Filipinas, sudeste asiático, o norte de África, que han permitido el turismo de trasplantes. Se calcula que el 10% de los que se realizan en el mundo se efectúan bajo alguna forma de comercialización. Lo que tenemos que plantearnos es si estamos dispuestos a que vengan a España", afirma.

Es más, en algunos puntos del globo, como Costa Rica o México, la extracción ilegal de órganos es una de las principales causas asociadas a la trata de personas,



Raquel Nieto, en el Hospital Puerta de Hierro CHEMA MARTÍNEZ/GENTE

al margen de la explotación sexual y laboral. Por suerte, de momento no se contabiliza ninguno de estos ejemplos dentro de nuestras fronteras, según la Fiscalía de Extranjería o colectivos como Proyecto Esperanza, que acoge a mujeres víctimas de trata.

Datos que, como los expuestos por el doctor Matesanz, dieron a Raquel la tranquilidad suficiente en su lucha por la vida. "Sabes

que el entorno médico, tu hospital, el sistema sanitario y la ONT harán todo por ti. Estamos arrojados por un sistema fuerte, serio y equitativo. Además, en un trasplante hay un donante al que hay que respetar siempre, ya sea vivo o cadáver", concluye.

Gracias a ese donante, a Raquel ya no le falta el aire, el ahogo ha desaparecido. La vida ya no se le escapa.

Todo tiene un límite y esta semana el Gobierno lo ha sobrepasado con la decisión de retirar el complemento económico que el Ejecutivo central da a los alumnos con beca Erasmus. He hablado con algunos de estos estudiantes y me ha sorprendido, sobre todo, que coincidían en señalar que se han sentido avergonzados en sus países de destino. Y es que a nadie le gusta ser protagonista de una decisión como ésta ante el mundo porque, no nos olvidemos, estamos hablando de 150 euros por alumno. No pretendo que me acusen de demagoga, pero estoy segura de que hay muchos otros sitios

## OPINIÓN

### El límite de las cosas

MAMEN CRESPO REDACTORA JEFE

donde meter la tijera para no privar a 'los Erasmus' de esta cantidad que es un balón de oxígeno para ellos cada mes. Al final, el ministro de Educación dio marcha atrás. Me queda la duda de si lo hizo por convencimiento, algo que valoraría muy positivamente, porque todos tenemos derecho a equivocarnos, o si, por

el contrario, se vio obligado por el toque de atención de Bruselas, que no entendía que la decisión se tomara una vez empezado el curso. Voy a darle el beneficio de la duda al igual que a los trabajadores de la limpieza de Madrid, porque entiendo que tan solo una minoría se permitió el lujo, durante la manifesta-



ción previa al inicio de su huelga, de llenar las calles de basura. Esto también es pasar el límite porque, ¿saben una cosa? Esa suciedad no la limpia Ana Botella ni los dueños de las empresas para las que trabajan, sino los comerciantes que el martes a primera hora, es-coba en mano, estaban barriendo sus puertas, para no espantar a los clientes. Entiendo que ahora las calles estén sucias, porque hay huelga, y comparto que defiendan sus derechos, lo que ni entiendo ni comparto es esa actitud que perjudica a otros ciudadanos que también velan por su negocios.

GENTEDIGITAL.ES/COMUNIDAD/MAMEN/

EDITA: GENTE EN MADRID, S.L.

REDACCIÓN: ATOCHA, 16 · 2A PLANTA · 28012, MADRID

TELÉFONO: 91 369 77 88

E-MAIL: INFO@GENTEENMADRID.COM · COMERCIAL@GENTEENMADRID.COM

**Gente**  
madrid

GERENTE: FERNANDO IBÁÑEZ

REDACTORA JEFE: MAMEN CRESPO

JEFE DE FOTOGRAFÍA: CHEMA MARTÍNEZ

JEFE DE MAQUETACIÓN: CARLOS ZUGASTI

EDICIONES SUR: JAIIME DOMÍNGUEZ

EDICIONES MADRID: PATRICIA COSTA

DEPORTES: FRANCISCO QUIRÓS

DIRECTORA DE GRANDES CUENTAS: AMPARO LLUCH

JEFE DE MARKETING: RAFAEL VARA

COORDINADORA DE PUBLICIDAD: ANA SÁNCHEZ

EL PERIÓDICO GENTE NO SE RESPONSABILIZA NI SE IDENTIFICA CON LAS OPINIONES QUE SUS LECTORES Y COLABORADORES EXPONGAN EN SUS CARTAS Y ARTÍCULOS.



# El PSM apuesta por garantizar los derechos sociales

En la Conferencia Política de los socialistas, Tomás Gómez propondrá blindarlos

ANA BALLESTEROS  
comunidad@genteenmadrid.com

“La Conferencia Política de este fin de semana es la oportunidad del PSOE para sacar la cabeza”. Así ha definido esta cita el secretario general del PSM, Tomás Gómez, para quien lo principal es definir la propuesta política socialista y quién encarna los proyectos.

Así, después de la reunión de la Ejecutiva regional de su partido el pasado lunes, Gómez aseguró que su intención es llevar los derechos fundamentales de las personas “al punto en el que estaban antes del Gobierno del PP”. Es decir que, tal y como explicó, sus propuestas irán dirigidas a

“blindar constitucionalmente los derechos sociales como la sanidad, la educación y las pensiones”.

## REFORMA FISCAL JUSTA

En este sentido, plantean una nueva ley de sanidad que “impida experimentos de negocio y privatización”. Además, Gómez aseguró que van a defender el sistema público y de reparto de pensiones porque están en contra de medidas que obliguen a las personas a abrir planes de pensiones privados. El líder del PSM insistió también en la importancia de una reforma fiscal “que haga de España un país más justo”, donde se impidan las bonificaciones a los que más tienen y se implante un im-



El secretario general del PSOE madrileño, Tomás Gómez

## “Exijo que González retire los presupuestos”

Desde que el presidente de la Comunidad, Ignacio González, presentó el proyecto de presupuestos para 2014, Tomás Gómez no ha cesado en mostrarse contrario a los mismos. “¿Quién gana con estos presupuestos? Los bancos”, asegura el líder del PSM, “porque los intereses de deuda de la Comunidad ya se consolidan como la cuarta partida más importante; 1.097 millones para el bolsillo de los bancos”. Por ello, “exijo a González que retire y rehaga estos presupuestos”.

puesto a las entidades financieras. Una reforma que, a su juicio, tiene que culminar en la “armonización fiscal entre todas las comunidades autónomas”.

En definitiva, el PSOE madrileño defenderá “medidas de libertad, de democracia, de protección a los ciudadanos y de relanzamiento económico desde el no sometimiento a la dictadura y la tiranía de los mercados”.

-30%

En todos los  
**Pantalones  
y faldas**

**Del 07.11 al 13.11**



CELEBRA  
**30**  
años  
*Gracias a ti*

Promoción no acumulable a otras en vigor y válida en moda mujer, hombre y niños.

# Los Presupuestos 'más sociales' de la historia de la Comunidad de Madrid

El Gobierno de Ignacio González prioriza en Sanidad, Educación, Asuntos Sociales y Transportes

ANA BALLESTEROS  
@gentedigital

El proyecto de Presupuestos de la Comunidad para 2014 ya está sobre la mesa de la Asamblea con la mayor rebaja fiscal de la historia como protagonista. Tras entregárselos a la vicepresidenta primera de la Asamblea de Madrid, Rosa Posada, el consejero de Economía y Hacienda, Enrique Ossorio, destacó que estos Presupuestos, que ascienden a 17.060 millones, son "los más sociales" hasta el momento, ya que dedican nueve de cada diez euros a los cuatro pilares: Sanidad, Educación, Asuntos Sociales y Transporte.

## Sanidad

La consejería con mayor presupuesto es la liderada por Javier Fernández-Lasquetty, que concentra el 45,06% del total para mejorar los equipamientos de alta tecnología, aumentar la inversión en atención primaria y en atención especializada, con el objetivo de mantener un sistema sanitario público y de calidad. De aquí, se recogen 12,7 millones para atender los gastos del contrato de gestión de servicio público del nuevo Hospital de Collado Villalba, aunque de momento no abrirá sus puertas.

## Educación

Tras Sanidad, la consejería de Lucía Figar dispondrá del 27,3% del total de los recursos, un porcentaje destinado a aumentar la enseñanza bilingüe y a las ayudas para libros, gastos de escolarización hasta los tres años, comedor y formación profesional. Además, Educación no prevé en 2014 nuevas subidas de tasas ni en las uni-



Los Presupuestos se presentaron el pasado martes 29 de octubre CHEMA MARTÍNEZ/GENTE

## 69 millones para las Brigadas de Seguridad

La Comunidad de Madrid ha presupuestado para el año que viene un total de 68,98 millones de euros destinados a las corporaciones locales para el mantenimiento de las Brigadas Especiales de Seguridad de la Comunidad de Madrid (Bescam). Esta cantidad supone un 53,23% más de lo presupuestado para 2013, año en el que se preveía dedicar unos 45 millones a este concepto. Sin embargo, tras las quejas de alcaldes por la reducción de esta partida, se rectificó esta cifra y finalmente se aprobó destinar un total de 69,4 millones.

versidades ni en las escuelas infantiles.

## Asuntos Sociales

Crecen un 4,3% las dotaciones presupuestarias destinadas a Asuntos Sociales, de manera

que se primará la atención de la Renta Mínima de Inserción, de la que inicialmente serán beneficiarias 19.500 familias, se incrementan un 10% las partidas para discapacidad, se destinan 123 millones a la ayuda a domicilio y la te-

lesistencia y 580 para sostener las plazas de atención a mayores, enfermos mentales crónicos, discapacitados o menores tutelados.

## Transportes

Esta consejería apuesta por el servicio público y contempla 879 millones de subvención a sus usuarios, aunque supone 98 millones menos que este año. Se avanzará además en las obras de ampliación de la Línea 9 de Metro y se completarán actuaciones en las líneas 7 y 12 del suburbano.

## Justicia

La Justicia Gratuita de la Comunidad contará con 31,85 millones, un 20% menos que en 2013 al recortar ocho millones.

## OPINIÓN

Cuando se paga, se crea empleo

ÁNGEL DEL RÍO  
CRONISTA DE LA VILLA



La morosidad de las administraciones públicas ha venido contribuyendo al cierre de pequeñas empresas, que han muerto por inanición de recursos. La dilación exagerada en el pago a proveedores por parte, sobre todo, de comunidades autónomas y ayuntamientos, ha propiciado la pérdida de puestos de trabajo en forma de hemorragia imparable en un sector vital de la población activa, como es el de los autónomos, que primero se quedaron sin empresas y después sin futuro por falta de liquidez, obligados al pago anticipado de un IVA que las propias administraciones no les habían abonado. La pequeña y mediana empresa, sostén de la economía española, ha sufrido el impacto mortal del impago o retraso exagerado en el abono por parte de las administraciones públicas, cuando en el día a día se estaba derrochando dinero en otras cuestiones.

Aunque se ha llegado muy tarde a esa iniciativa de priorizar el pago a proveedores, todavía se está a tiempo de impedir que se siga destruyendo empleo y de incentivar la creación de puestos de trabajo en la medida que la puesta al día en los pagos, permite en muchos casos que algunas empresas vuelvan a respirar y a ser activas, a tener liquidez, y en consecuencia, a tener futuro. Infunde optimismo general el hecho de que la Comunidad de Madrid, y algunos ayuntamientos importantes de la región, hayan anunciado como una gran noticia, que se han puesto al día en el pago a proveedores, que han rescatado de los cajones facturas con vocación de fosilizarse y las han abonado, sacando del ahogo a más de un desmoralizado autónomo al borde la quiebra. Una buena forma de gestión es aquella que permite en tiempo de crisis económica, imponer austeridad, racionalizar las inversiones, atender los gastos corrientes y el pago de las facturas a los proveedores. Y todo esto es compatible con una congelación y bajada de algunos impuestos, como ha anunciado el presidente regional, Ignacio González, sin renunciar a lo que el Estado le debe a Madrid, y que en justicia le corresponde.

## Nuevas actuaciones de mejora en las carreteras regionales

A. B. Los presupuestos regionales consignan una partida de 40 millones para actuaciones de conservación, reparación, mantenimiento y mejora de la seguridad vial en las vías de la Comunidad. Además, se dedicarán 18,2 millones de euros para nuevas actuaciones

en carreteras, entre las que destacan la duplicación de la M-509 entre la M-50 a Villanueva del Pardillo, la ampliación de la M-503 entre la M-50 y M-40, la construcción de dos pasarelas peatonales en la M-513, el enlace de la carretera M-607 con la M-603 y la duplicación de la M-100.

info@hidelasa.com www.hidelasa.com

**Hidelasa**  
HIPERMERCADO de la SALUD  
Avenida de América, 35 - 28002 Madrid  
Tfno: 91 299 08 00

Ahora también en el C.C. La Vaguada  
Local B 102 A - Nivel 0 (Madrid)  
Tfno: 91 378 29 89

- Sillas de ruedas
- Ortopedia
- Ayudas a caminar
- Podología
- Dermocosmética
- Equipos médicos
- Prótesis mamarias
- Rehabilitación
- Parafarmacia
- Incontinencia
- Calzado a medida
- Ortesis
- Material sanitario
- Alquiler

# Madrid lucha contra la violencia de género

La Comunidad promueve el I Congreso Internacional celebrado en España sobre esta lacra

**ANA BALLESTEROS**  
@anaballesterosp

En lo que va de año han muerto 41 mujeres víctimas de la violencia de género en España, ocho de ellas en la Comunidad de Madrid. Para el presidente del Ejecutivo madrileño, Ignacio González, “el horror que ellas sufrieron es la expresión de que algo falla en nuestra sociedad, y que todos, individual y colectivamente, debemos trabajar para solucionarlo”. Por esta misma razón, luchar para eliminar esta lacra social y mejorar las condiciones de las afectadas es una prioridad absoluta y constante para el Gobierno regional.

Así, con el fin de facilitar un espacio de reflexión, debate e intercambio de experiencias en torno a este problema, la Comunidad inauguró el 5 de noviembre el I Congreso Internacional contra la Violencia de Género que, además, es el primer encuentro que se ce-

**“No estáis solas”  
fue el mensaje  
contundente que se  
lanzò a las víctimas**

**González insistió  
en denunciar esta  
violencia para que  
la sociedad actúe**

lebra en España de estas características. Su Alteza Real la Princesa de Asturias tuvo el honor de presidir el acto, en el que se incidió en la importancia de la denuncia preventiva en la violencia de género y se lanzó un mensaje claro y contundente a las víctimas: “No estáis solas”.

## NUEVAS MEDIDAS

González subrayó al inicio del congreso que, “mientras siga existiendo este tipo de violencia, tenemos la obligación moral y social de seguir luchando para acabar con ella. La determinación que mostremos en esa lucha será la que nos dará la medida de nuestra dignidad como ciudadanos y de la sociedad que aspiramos a construir”.

Además, recordó que “es necesario repetir una y mil veces la importancia que tiene que las mujeres denuncien, porque sólo haciendo público lo que es un sufri-

miento silencioso, la sociedad puede reaccionar y prestar su ayuda contra esta brutal manifestación de desigualdad entre hombres y mujeres”. Este congreso

pionero es solo una de las nuevas medidas que está desarrollando la Comunidad en este ámbito, como el Programa de atención a mujeres adolescentes víctimas de

violencia de género, el Programa de acompañamiento psicosocial a las víctimas en el ámbito jurídico o la unidad de apoyo a los familiares de las víctimas mortales.



González y Doña Letizia

PLANES DE PENSIONES

**SI TE SABES SU CANCIÓN,  
NECESITAS UN PLAN.**

Porque el tiempo pasa sin que te des cuenta.

Since 1975

Bankia

sileonole.com

Basado en el libro de Villalón Borrás "La Abaja Maya". © 2013 STUDIO100 MEDIA. Licenciado por Pigeon Juice, S.L. www.studio100.de

## DATOS OCTUBRE

## 22.787 afiliados más a la Seguridad Social en Madrid

## GENTE

El pasado mes de octubre la afiliación a la Seguridad Social aumentó en la Comunidad de Madrid en 22.787 personas, lo que supone el 41,5% del total de lo que creció la afiliación en España en dicho mes. Se trata del mayor aumento en un mes de octubre desde el año 2005. Asimismo, en octubre el desempleo creció en 5.057 personas, lo que supone el menor incremento del paro en ese mes desde hace tres años. Sin embargo, el paro juvenil ha descendido en 4.604 personas en términos interanuales, y en octubre se han firmado más de 181.000 contratos en la región, un 14,45% más que el mes anterior.

## CONVENIO COLECTIVO

## Metro congela el salario de sus trabajadores

## GENTE

Metro de Madrid y los sindicatos alcanzaron el pasado viernes un "preacuerdo" para cerrar el convenio colectivo hasta finales de 2015, que deberá ser ratificado en asamblea de trabajadores. En este preacuerdo se establece la congelación salarial para los trabajadores de Metro durante 2013 y 2014, así como una "posible subida salarial" en el año 2015 de un 0,6%, ligada a medidas de productividad, siempre y cuando, en ese año, la compañía obtenga beneficios y la Ley de Presupuestos de la Comunidad de Madrid lo permita. Además, no se contratarán nuevas incorporaciones mientras esté vigente el convenio.



Los terrenos de Alcorcón están preparados para empezar a construir RAFA HERRERO/GENTE

## La primera piedra de Eurovegas se colocará en mayo de 2014

Es la fecha que baraja Alcorcón en este momento. Habrá expropiaciones

## CRISTINA ESPINA

alcorcon@genteenmadrid.com

La primera piedra de Eurovegas se pondrá en el mes de mayo de 2014. Así lo han confirmado fuentes del Ayuntamiento de Alcorcón a GENTE, que han insistido en que es la previsión con la que trabajan.

Por otro lado, se ha confirmado que la expropiación es "el instrumento elegido" para poder llevar a cabo Eurovegas en este municipio, al tratarse de un plan de "gran" repercusión. "Siempre ha estado ahí, porque es el instrumento urbanístico que se ha elegido para sacar adelante un gran proyecto de estas características", ha señalado el alcalde de Alcorcón, David Pérez. Aclara, no obstante, que hay dos maneras de hacerlo: con acuerdo o de forma forzosa. "Otra cosa es que se busque, como siempre hacen los gobiernos del PP, que se haga por acuer-

do. No es lo mismo hacer una expropiación forzosa que una convenida", ha puntualizado. Y es que, según los datos que maneja este periódico, el terreno, cuyo precio de tasación en 2007 estaba

entre los 140 y 180 euros por metro cuadrado, hoy día habría bajado hasta los 70 ó 75, cifra con la que estaría negociando el magnate estadounidense promotor de este proyecto, Sheldon Adelson.

### González y Adelson no tienen contacto

El presidente de la Comunidad de Madrid, Ignacio González, explicó que, según sus informaciones, Sheldon Adelson ha estado en España pero no ha tenido "contacto institucional" con él, aunque se sigue trabajando para sacar adelante el proyecto de Eurovegas. Además, sentenció que "es un proyecto que no podemos dejar pasar" porque supone una inversión de 17.000 millones de euros y la creación de 250.000 puestos de trabajo.

## TODO SIGUE SU CURSO

Con la premisa de que, en caso de no llegar a ningún acuerdo con los propietarios, el valor al expropiarse bajaría hasta los 30 euros. Algo que podrían hacer mediante el Centro Integrado de Desarrollo. "Todo sigue su curso, un curso favorable", ha afirmado el alcalde de Alcorcón, David Pérez, en referencia al macroproyecto de Eurovegas. A pesar de ello, el inicio de las obras tendrá que esperar hasta después de las campanadas de este 2013.

La Comunidad de Madrid ya ha confirmado que es "imposible" que se inicie antes y que, en todo caso, será en los seis primeros meses de 2014.

## OPINIÓN

## Barranco, Gómez y Henríquez de Luna

NINO OLMEDA  
PERIODISTA



Juan Barranco, que es vicepresidente de la Asamblea de Madrid, compareció en la rueda de prensa posterior a la reunión de la Junta de Portavoces y dijo lo que en otras ocasiones dice el portavoz socialista, Tomás Gómez, es decir, la opinión de esta formación sobre esto o aquello. La ausencia de Gómez, debido a que estaba en el congreso de la FSP de UGT, fue criticada por el portavoz del PP, Iñigo Henríquez de Luna, y sin cargar contra Barranco, arremetió contra el líder del PSM por dedicar más tiempo a darle caña al secretario general del PSOE, Alfredo Pérez Rubalcaba, que a sus funciones parlamentarias. Para el PP, el portavoz del PSM no hace el trabajo que le corresponde y por el que recibe un salario. La obsesión de los populares con Tomás Gómez provoca que su líder parlamentario considere tan grave lo que a casi nadie le interesa. Hablar de lo que interesa a pocos más que a los interesados y a los periodistas para sacar un titular vendible, empieza a ser normal. Barranco, al que preguntaron por la Conferencia Política del PSOE, nadó y guardó la ropa. Dijo que Gómez es el único dirigente regional del PSOE que ha sido claro respecto a las primarias y al futuro líder socialista. Afirmó que todos quieren que se sepa cuanto antes quién será el próximo Rubalcaba. Dudo mucho que lo que está pasando en el PSOE y sus debates sordos sobre primarias o políticas de futuro interesen a los ciudadanos interesados en buscar soluciones a problemas como el paro o la pérdida paulatina de derechos.

**COMPRAMOS SU COCHE EN EL MOMENTO** Máximo 24h

**VEHÍCULOS DE OCASIÓN desde 1.000 €**

- Tasación telefónica, on-line y a domicilio
- Gestionamos documentaciones

**CONVIERTA SU COCHE EN DINERO**

¡¡MÁXIMA VALORACIÓN!!

Telfs.: 910 817 562  
606 226 153  
www.comproauto.es

COMPROAUTO...  
GESTIÓN INTEGRAL DEL AUTOMÓVIL

C/ San Jaime, 52 - Madrid Sierra de Guadalupe Vallecas

COPE COMUNIDAD

Estar informado

POZUELO DE ALARCÓN  
LAS ROZAS  
BOADILLA DEL MONTE  
TORRELODONES

101.0 FM

## “La decisión más correcta”

Así calificaron los estudiantes de Erasmus la rectificación de Wert • El ministro de Educación no retirará la aportación de 150 euros a los alumnos

MAMEN CRESPO  
comunidad@genteenmadrid.com

“La decisión más correcta que ha podido tomar el ministro. No me lo puedo creer”. Así se veía en Bruselas la rectificación del ministro de Educación, José Ignacio Wert, en relación con la ‘aportación complementaria’ del Estado para la beca Erasmus, unos 150 euros al mes por alumno. El Boletín Oficial del Estado recogía en una orden de la semana pasada que este complemento se eliminaba a todos los estudiantes menos a los que hubieran sido adjudicatarios a su vez de una beca general el curso pasado. Sin embargo, el martes, el Gobierno daba marcha atrás después de las denuncias de la comunidad educativa y la advertencia de la Comisión Europea. “Hemos entendido que el resto de los becarios, los que no cuentan con una beca general, no conocían el criterio (del Gobierno) de concentrar la ayuda en los alumnos con menos recursos”, apuntaba el ministro de Educa-

**Recogen 200.000 firmas para que se mantenga en los próximos cursos**

ción. Sin embargo, el malestar en los distintos países elegidos por los estudiantes españoles para pasar su curso del Programa Erasmus se hacía notar. “Me pareció una catástrofe. Mi familia hace un esfuerzo extra y no sabría que hacer sin ese dinero. Tendría que haberme privado de algunos bienes de primera necesidad como la carne, a la hora de ir a hacer la compra al supermercado, ya que es cara y el nivel de vida en Bruselas es bastante elevado”, dice Laura Jiménez, estudiante de Periodismo en la capital belga y en la Universidad Complutense, que reconoce que se planteó volver. “Mis padres me dijeron que me quedara, aunque me planteé volver para que no hicieran más esfuerzos”, asegura.

Wert respondía también al toque de atención de la Comisión Europea, apuntando que es Bruselas quien aconseja concentrar más los recursos en un número menor de beneficiarios y que se faciliten ayudas a los estudiantes con menos recursos.

En las universidades madrileñas, casi el 80 por ciento de los alumnos que estaban ya estudiando con la beca iban a verse







afectados. A pesar del cambio, piden que se mantenga este complemento en próximos cursos. Ya han recogido 200.000 firmas.



Alumnos del Programa Erasmus en Bruselas GENTE

[buscaelmasbarato.com](http://buscaelmasbarato.com)

# COMPARA PARA AHORRAR

	<b>14,1%</b> más caro* que E.Leclerc 
<b>HIPERCOR</b>	<b>14,1%</b> más caro* que E.Leclerc 
<b>MERCADONA</b>	<b>12,0%</b> más caro* que E.Leclerc 
<b>Carrefour</b> 	<b>9,2%</b> más caro* que E.Leclerc 
<b>Alcampo</b>	<b>5,1%</b> más caro* que E.Leclerc 

Los hipermercados E.Leclerc de Madrid continúan con la página web: [buscaelmasbarato.com](http://buscaelmasbarato.com) para que el consumidor pueda comparar de forma habitual los precios de los hipermercados y supermercados de la Comunidad de Madrid y saber así donde comprar más barato.

**E.Leclerc** 

\* Comparación realizada sobre los precios de 510 productos de marcas nacionales, tomados del 23 al 27 de septiembre 2013 en 68 establecimientos de la Comunidad Autónoma de Madrid: 10 establecimientos Maxi Dia (1419 productos coincidentes con E.Leclerc), 9 Hipermercados (1499 productos coincidentes), 17 Mercadona (1113 productos coincidentes), 15 Carrefour (506 productos coincidentes), 10 Alcampo (493 productos coincidentes) y 7 E.Leclerc. Más información: [buscaelmasbarato.com](http://buscaelmasbarato.com)

# Pozuelo reduce el impuesto de vehículos y Majadahonda el IBI

La reforma fiscal caracteriza los presupuestos presentados para el próximo año

## NOROESTE

ÁLVARO GARCÍA  
@alvarogarciagom

La cercanía con el fin de año conlleva la aprobación de los presupuestos del siguiente. En la zona Noroeste, son tres los municipios (Pozuelo, Boadilla y Majadahonda), los que ya han aprobado las cuentas de 2014. Destaca en todos ellos la reducción de la deuda, las rebajas y las bonificaciones en el Impuesto de Bienes Inmuebles (IBI), así como el aumento del gasto social. Además, municipios como Boadilla del Monte, realizarán nuevas inversiones en materia de instalaciones por un total de 4,293 millones de euros.

### Pozuelo de Alarcón

El pasado jueves día 31 se aprobó un presupuesto con bajada de impuestos, reducción de deuda e incremento en las partidas sociales en un 25 por ciento. De este modo, tal como indicó su alcaldesa, Paloma Adrados, se reduce el nivel de endeudamiento en 5.486.881 euros.

La edil incidió además, en la reducción de impuestos y en el aumento de bonificaciones. En concreto, se bajará un 10 por ciento el impuesto de vehículos, que se bonificará un 75 por ciento en el caso de coches eléctricos y poco contaminantes, y se creará un programa específico para la concesión de ayudas en casos de especial necesidad con un importe de casi 100.000 euros.

En cuanto a las inversiones, la alcaldesa afirmó que se incrementan en más de un 92 por cien-



Pleno de Majadahonda

### Un carril bici y un polideportivo en Boadilla

El presupuesto de inversión en Boadilla del Monte asciende en el próximo ejercicio a 48,6 millones de euros, de los cuales 4,293 millones corresponden a nuevas inversiones. Con este presupuesto está previsto abordar proyectos nuevos como la reforma y mejora de las instalaciones del polideportivo Viñas Viejas. Un proyecto que ya está en marcha y que estará listo en los próximos meses. Con un presupuesto de 5.789.000 euros, tendrá capacidad para 2.500 personas en asiento, contará, entre otras instalaciones, con ocho pistas de pádel

y un aparcamiento. Asimismo, se desdoblará un tramo de la carretera de Brunete (M-513) a su paso por la localidad donde se invertirán 900.000 euros. También a las obras de rehabilitación del Palacio del Infante Don Luis se van a destinar durante el próximo año 3,34 millones de euros y 1,3 millones de euros a la ejecución del carril bici que recorrerá toda la localidad. Por último, se llevará a cabo próximamente una excavación arqueológica en el cerro de San Babilés, que será financiada con una partida de 50.000 euros.

to. Destacan, por ejemplo, la operación asfalto, la mejora de instalaciones deportivas, la eliminación de barreras arquitectónicas en distintas zonas del municipio o la puesta en marcha de un sistema eficiente de riego, entre otros. También recordó que el próximo año se disolverá la empresa municipal SUMPASA dentro de la política de supresión de entidades públicas y se eliminará la asignación económica a los grupos políticos.

### Majadahonda

Las cuentas de Majadahonda alcanzarán este próximo año los 65.907.460 euros, un 0,66 inferior al del pasado año que contó con 66.288.091 euros. Cabe destacar

la reducción en un 10 por ciento del Impuesto de Bienes Inmuebles (IBI), o las ayudas al impuesto de plusvalía para las familias con problemas económicos que tengan que dar su casa como dación en pago o vean embargadas sus viviendas.

Fuentes del Ayuntamiento aseguran que "se seguirá garantizando la prestación de servicios de calidad dentro de una gestión caracterizada por la austeridad".

Se mejorarán las aceras y las calzadas eliminando las barreras arquitectónicas. Del mismo modo se continuará con el arreglo de zonas de juego infantiles y con la remodelación integral de los parques. En cuanto al entorno del mercadillo, éste se unirá a la calle peatonal con el objetivo de potenciar el comercio local.

Unos presupuestos a los que se suman las buenas cifras obtenidas de 10 millones de remanente positivo y de 75 millones de fondo de tesorería.

### Boadilla del Monte

Un presupuesto de 53,2 millones de euros permitirá al Ayuntamiento incrementar las ayudas sociales y bajar los impuestos durante el próximo ejercicio.

En materia impositiva destaca el incremento en un 10 por ciento de las bonificaciones en el pago del IBI, del que se benefician las familias numerosas de categoría general y especial. Estas últimas podrán beneficiarse de exenciones de hasta el 80 por ciento en función del valor catastral de su vivienda. También las familias con todos sus miembros en situación de desempleo podrán acogerse a un pago proporcional al nivel de renta de este impuesto, con un pago máximo de 250 euros.

Otras medidas a destacar serán la reducción de los precios de las actividades para jóvenes, la eliminación de la tasa de vado o la bonificación en el Impuesto de Actividades Económicas, en hasta un 30 por ciento, primando la contratación de jóvenes.

## PLAN URBANÍSTICO EN EL SECTOR SUR

# Más de mil árboles en lugar de 200 chalés

## BOADILLA DEL MONTE

### GENTE

El nuevo Plan General de Ordenación Urbana de Boadilla del Monte, actualmente en proceso de redacción, contemplará varias actuaciones destinadas a incor-

porar al área de protección del monte distintos espacios urbanos.

La más significativa es la decisión de no edificar las 219 viviendas unifamiliares previstas en los terrenos que constituyen el sector Sur-3 Camino Bajo Depuradora, situado en la zona central del término municipal de Boadi-

lla, junto al monte. En su momento, y en virtud del PGOU vigente en la actualidad, se determinó que los terrenos cuentan con edificabilidad suficiente para albergar 219 viviendas unifamiliares, con parcela media de 500 m<sup>2</sup> y una edificabilidad mínima de 150 m<sup>2</sup> por vivienda.



Monte de Boadilla del Monte



BOLSO  
**39€**

# ESTRENA LO NUEVO

ESTRENA NUEVOS PRECIOS

Chaqueta de punto  
ZENDRA **39,95€**  
Sombrero **27€**  
Gafas de sol FENDI **95€**  
Echarpe **27€**  
Cinturón **21€**



elcorteingles.es

El Corte Inglés

## Nuevo parking con 300 plazas en la estación

POZUELO DE ALARCÓN

GENTE

Pozuelo de Alarcón aprobó el pasado miércoles la modificación del Plan General de Ordenación Urbana (PGOU), que permitirá la construcción del parking de la estación. El aparcamiento contará con 300 plazas y favorecerá además a la movilidad y a la utilización del Cercanías para aquellos que quieran trasladarse a Madrid.

Unas obras que se suman a las que el Consistorio realizó este año en la Plaza del Gobernador y en su entorno.

## 'Con Pasión', más de ocho años recopilando versos

LITERATURA

GENTE

Teodoro Pulido de Paz, vecino de Miraflores, ha publicado 'Con Pasión'. Un repaso poético a través de su etapa de adolescente, "de las preocupaciones y anhelos de un periodo de mi vida donde nada estaba escrito y el futuro se veía tan lejano". Una obra que surge de su pasión por la poesía y de su otro gran amor, el de su mujer. "Es un homenaje hacia ella, María del Carmen, sin desaprovechar tan grata oportunidad para dedicárselo a mi familia, amigos.

# La comunidad podría hacer un esfuerzo para abrir el hospital

Lasquetty afirmó que es posible una modificación presupuestaria

VILLALBA

REDACCIÓN

noroeste@genteenmadrid.com

La semana pasada quedaron reflejados, durante el pleno de la Asamblea de Madrid, los presupuestos para el próximo año. Unos importes que no contemplaban ninguna partida que hiciera posible abrir el hospital de Villalba durante el próximo año. En palabras del Consejero de Sanidad, Javier Fernández-Lasquetty, "nuestra intención era que empezara a funcionar este año, pero nuevamente la restricción presupuestaria impuesta por el sistema de financiación injusto para Madrid nos impide añadir un gasto de 4,5 millones de euros mensuales".

Sin embargo, ahora parece que la apertura del centro sanitario es posible, ya que, tal como señaló el propio Fernández-Lasquetty el pasado lunes, esto "no impide que desde la Comunidad se haga un esfuerzo para buscar todas las posibilidades que existan para poder en funcionamiento el mismo". En este caso, harían una modificación presupuestaria para añadirlo.

El alcalde de Villalba, Agustín Juárez, comunicó el pasado mar-



Hospital de Collado Villalba

tes que "confía en que, tras la negociación de la nueva financiación autonómica, la Comunidad de Madrid obtenga la partida presupuestaria necesaria para poder abrir el hospital público en la localidad".

El primer edil citó como fecha referencia marzo de 2014 y señaló que si la Comunidad de Madrid consigue "lo que está demandando" y lo que "cree que es de justicia que es necesario, habrá partida para abrir el hospital". Juárez recaló también que el problema

por el que no se ha abierto todavía el centro sanitario, paralizado desde 2010, es la falta de presupuesto. Así, recordó que para abrirlo harían falta "cuatro millones y medio de euros mensuales". No obstante, y de momento, se mantendrán los gastos a la empresa concesionaria a la que se le devolverá la amortización del coste de construcción del edificio y un mínimo gasto de mantenimiento, limpieza y seguridad. Algo que durante 2013 ha supuesto un gasto de 815.000 euros.

## Esclarecen el homicidio del gimnasio Ishimi

VILLALBA

GENTE

El Grupo de Homicidios de la UOPJ de la Comandancia de la Guardia Civil de Madrid han logrado esclarecer, en el marco de la 'Operación Gimnasio' el homicidio de una ecuatoriana ocurrido en octubre de 2008 en el interior del gimnasio Ishimi ubicado en Collado Villalba. El presunto asesino se encuentra cumpliendo condena por otra muerte violenta ocurrida en este mismo municipio en el mes de mayo de 2013. En este caso la víctima, una ciudadana madrileña de 39 años, fue estrangulada en la bañera del domicilio de su pareja. Los Agentes del Equipo de Policía Judicial de Collado Villalba iniciaron así otra investigación para el esclarecimiento de esta muerte violenta.

INVESTIGACIÓN

Por tales hechos, los investigadores procedieron a la imputación de J.M.J.S., varón, de 27 años y de nacionalidad argentina, como presunto autor un segundo delito de homicidio. Desde el año 2008, los agentes encargados de la investigación, han realizado múltiples gestiones tanto en el entorno laboral de la víctima como en el de los usuarios del centro deportivo.

VARIAS CRUCES SUSTRÁIDAS EN EL CAMPOSANTO

## Investigan el robo en el cementerio

BOADILLA DEL MONTE

GENTE

La Guardia Civil ha abierto una investigación para detener a los autores del robo de una veintena de cruces del cementerio de Boadilla del Monte. Según la Benemérita, se han iniciado las pesquisas encaminadas a esclarecer estos hechos denunciados por la empresa concesionaria que presta sus servicios en el camposanto. El primer teniente de alcalde, Amador Sánchez, ha señalado



Cementerio de Boadilla

que el robo se produjo la noche del 30 de octubre, cuando unos desconocidos sustrajeron 15 cruces de distinto tamaño y material y dejaron en el suelo otras dos que habían quitado "porque habían quitado a sus dimensiones no podían con ellas". El concejal ha dicho que el robo podría haber sido una gamberrada o haber sido cometido por inexpertos, puesto que las cruces no tenían gran valor económico y ha calificado el suceso de "lamentable" por el "gran valor sentimental" de los elementos sustraídos.

Construcción Ecológica

**CASAS PREFABRICADAS DE MADERA**

Altos niveles de aislamiento  
Diseños personalizados

MONTAJES SAN ROMAN S.L.

**CONTACTE CON NOSOTROS EN:**

**626 433 266**

montajessanroman@gmail.com

VISITE NUESTRAS WEB

www.vipeqhispania.com    www.sistemasecosostenibles.com

- Corcho proyectado
- Aislamientos fachadas y cubiertas
- Sistemas SATE
- Plancha de Corcho

**VIPEQ HISPANIA**

EVITE HUMEDADES Y CONDESACIONES

CORCHO NATURAL

en emulsión proyectado

# crucero fantástico

HASTA EL 24 DE NOVIEMBRE



HASTA **-60%**

RESERVA DESDE SOLO **60€**

PAGO EN **10 MESES** SIN INTERESES

**MEJOR PRECIO** GARANTIZADO, SI BAJA TE LO IGUALAMOS

Hasta **10% TARJETA REGALO** EL CORTE INGLÉS



**IBEROCRUCEROS**

TARJETA REGALO del 10%<sup>(1)</sup>  
Hasta un 25% DE DESCUENTO<sup>(1)</sup>  
NIÑOS GRATIS<sup>(6)</sup>  
Diversión con TADEO JONES



**COSTA CRUCEROS**

TARJETA REGALO del 10%<sup>(1)</sup>  
NIÑOS GRATIS<sup>(6)</sup>  
TODO INCLUIDO GRATIS en Caribe, Emiratos y Norte de Europa



**HOLLAND AMERICA**

TARJETA REGALO del 3%<sup>(1)</sup>  
\$ 100 USD AL DÍA DE CRÉDITO A BORDO para bebidas  
CENAS GRATIS en restaurantes especiales

**NORWEGIAN CRUISE LINE**

TARJETA REGALO hasta 5%<sup>(1)</sup>  
Diversión con BOB ESPONJA  
NIÑOS desde 99€  
Hasta \$ 200 USD de crédito a bordo



**CELEBRITY CRUISES**

TARJETA REGALO del 5%<sup>(1)</sup>  
Hasta 500€ de DESCUENTO por cabina  
NIÑOS GRATIS<sup>(6)</sup>

**PRINCESS CRUISES**

TARJETA REGALO del 5%<sup>(1)</sup>  
ASISTENCIA y EXCURSIONES EN CASTELLANO

**ROYAL CARIBBEAN**

TARJETA REGALO del 5%<sup>(1)</sup>  
Hasta 200€ de DESCUENTO por cabina  
Animación DREAMWORKS



**PULLMANTUR**

TARJETA REGALO del 5%<sup>(1)</sup>  
Hasta un 60% de DESCUENTO<sup>(1)</sup>  
Régimen TODO INCLUIDO  
NIÑOS GRATIS<sup>(6)</sup>

**CRUCEROS FLUVIALES**

TARJETA REGALO del 5%<sup>(1)</sup>  
PANAVISIÓN: Hasta 400€ de DESCUENTO  
POLITOURS: Hasta 8% de DESCUENTO<sup>(1)</sup>  
CROISEUROPE: Régimen Todo Incluido en algunas salidas.

CON LA GARANTÍA Y CONFIANZA DE

**VIAJES**

**El Corte Inglés**

[www.viajeselcorteingles.es](http://www.viajeselcorteingles.es)

902 400 454

RESERVANDO DEL 4 AL 24 DE NOVIEMBRE. CONSULTA CONDICIONES DE LA PROMOCIÓN Y COMPAÑÍAS EN EL FOLLETO CRUCERO FANTÁSTICO 2013. (1) Descuentos por reserva anticipada, aplicables sobre las tarifas máximas publicadas en determinados salidas, buques y categorías. (2) No reembolsables, pago desde 60€ por persona y descuento del anticipo a efectuar 2 meses antes de la salida. (3) Del 8 al 24 de Noviembre de 2013. Intereses sujeción por Viajes El Corte Inglés S.A. Gestión de gestión financiación. (4) Financiación sujeta a la aprobación de Financiación El Corte Inglés F.I.C., S.A. Por compras superiores a 200€. (5) No aplica a salidas de comarcas: Inoponible 200€, aplazamiento a 10 meses sin intereses. (6) Niños hasta 10 años. (7) Tarjeta regalo de hasta 10% del valor de la reserva y condiciones. (8) Tarjeta regalo en cada compañía naviera y condiciones. (9) Hasta 2 años, solo en cabina compartiendo con dos adultos, consulta cruceros, condiciones y tickets de aplicación. Ptas. limitadas. C.I.C.M.A.50, Herencia 112 - MADRID.

# Definen los límites entre Las Rozas y Majadahonda

Los nuevos mojones harán que ya no haya urbanizaciones partidas entre los municipios

## MUNICIPIOS

ÁLVARO GARCÍA  
@alvarogarciagom

Los límites que separan a los municipios de Las Rozas y de Majadahonda nunca han estado bien definidos. Un ejemplo de ello es el cartel que da la bienvenida al llegar a la localidad vecina de Las Rozas, y que deja varias viviendas en el límite fronterizo.

Por esta razón, ambos Ayuntamientos se han puesto de acuerdo y han rectificado sus marcas territoriales en la zona que discurre al sureste de la región, entre la carretera M-50, y la antigua carrete-

ra de Majadahonda-Las Rozas, frente al nuevo centro comercial Gran Plaza 2.

Según el concejal de Urbanismo de Majadahonda, Juan Carlos Pérez, "los términos municipales estaban establecidos entre mojones en línea recta, algo que no es muy lógico". Todo esto provocaba, por ejemplo, urbanizaciones partidas entre ambos territorios.

Es también el caso de la parcela donde se encuentran las antenas de Radio Nacional, lugar en el que, según el concejal, sólo la valla estaba dividida entre Las Rozas y Majadahonda.

"Lo que hemos iniciado es un trámite que nosotros ya aprobamos hace un año, y estábamos a



Frontera entre ambos municipios RAFA HERRERO /GENTE

la espera de que lo hiciese Las Rozas", por eso, dice, "todavía no hemos hecho una exposición pública".

### CAMBIOS ANECDÓTICOS

Según fuentes del Ayuntamiento de Las Rozas, estos cambios son puramente anecdóticos y mucho más habituales de lo que se cree.

"Fue durante las obras del centro comercial, al comprobar que había mojones desplazados, cuando se solicitó esta modificación".

Ahora se abrirá un periodo de alegaciones y, tras ello, dichos expedientes se presentarán a la Comunidad de Madrid, que será quien tenga que aprobarlos de manera definitiva.

## Habrán controles de velocidad en zonas señaladas

### MAJADAHONDA

#### GENTE

El Ayuntamiento colocará radares en las calles del municipio con el fin de "concienciar a la población sobre los peligros de una conducción temeraria y del exceso de velocidad". Este es el fin de la campaña iniciada el pasado lunes por la Policía Local de Majadahonda, que se prolongará durante los próximos meses, las 24 horas del día, y se intensificará en aquellas zonas donde se hayan registrado quejas ciudadanas.

Esta iniciativa forma parte del convenio de colaboración firmado entre el Consistorio y la Dirección General de Tráfico el pasado septiembre. El acuerdo incluye la cesión por parte de la DGT de un vehículo radar cuyo horario, itinerario y ubicación se realizará según el mapa de actuación elaborado previamente para detectar los puntos y horas más adecuados.



Entra en la página web [www.christmasai.org](http://www.christmasai.org) y haz tu pedido

Con la compra de CHRISTMAS solidarios contribuirás a ayudar a muchos niños, jóvenes y familias en España para quienes estos momentos están siendo especialmente difíciles, haciendo posible que nuestra labor de ayuda a la infancia más necesitada sea una realidad.

Teléfono: 902 522 099 Email: [pedidos@christmasai.org](mailto:pedidos@christmasai.org)

CHRISTMAS  
2013

**LAS ROZAS**

GENTE  
@gentedigital

Las Rozas se suma, un año más, a la Semana de la Ciencia, una iniciativa de la Comunidad de Madrid que celebra su décimo tercera edición del 4 al 17 de noviembre bajo el lema 'Investigación,

**SEMANA DE LA CIENCIA HASTA EL 14 DE NOVIEMBRE**

**Investigación, emprendimiento y talento**

participación y progreso', y cuyo objetivo es poner al alcance del ciudadano, de manera gratuita, todo un mundo de conocimientos sobre ciencia y tecnología de la mano de los mejores expertos. Se han organizado dos jornadas

en las que se relaciona la ciencia con el emprendimiento y el talento.

**ACTIVIDADES**  
El martes 12 de noviembre, de 10 a 15 horas, está programada en el

centro El Cantizal, la jornada 'El test DISC: I+D+I en el desarrollo personal y profesional', en la que se hablará sobre cómo emplear la ciencia y la experiencia para alcanzar resultados óptimos, de la necesidad de percibir, compren-

der y reconocer los distintos comportamientos y de talentos y motivadores. La segunda de las propuestas será el 14 de noviembre a las 15 horas también en El Cantizal, con 'Los secretos de los genios y del talento. ¿Existe un talento emprendedor?', una jornada especialmente dedicada a los emprendedores que basan sus proyectos en el conocimiento científico y tecnológico.

**AGENDA CULTURAL**

**Las Rozas**

**Concurso de piano**  
**Auditorio Joaquín Rodrigo**

Conciertos en homenaje a Antón García Abril, con un total de 31 pianistas, todos menores de 36 años, procedentes de Alemania, Brasil, Bulgaria, Canadá, Corea, Cuba, Francia, Hungría, Israel, Italia, Japón, Rusia, Ucrania, USA y España.

Hasta el 16 de noviembre de 9 a 21 horas

**Majadahonda**

**Teatro de Títeres**  
**Casa de la Cultura**

Es el último día de la vieja biblioteca. Suena la puerta y entra Matías, el bibliotecario. Varios libros caen al suelo, y de repente un hada comienza a revolotear entre las estanterías. Matías le pregunta de dónde ha salido. Pero los personajes de los libros pierden la memoria cuando salen de sus cuentos. ¿Será Caperucita Roja?

Domingo 10 a las 12 horas

**Collado Villalba**

**Goya, infancia y aprendizaje**  
**Teatro Casa de la Cultura**

Goya era un enfermo ciclotímico en el que alternaban episodios de manía con otros de depresión. En esta charla se evalúa la asociación de genio-creatividad con enfermedad mental y la gran influencia en la obra de Goya.

Lunes 11 a las 19 horas. Acceso libre

**Ciclo 'Cinema Pasajero'**  
**Casa de la Cultura**

Vianne inaugura una chocolatería repleta de dulces capaces de despertar los ocultos apetitos de los habitantes del pueblo. Posee además un don especial que le permite percibir los deseos de los otros y satisfacerlos con el dulce exacto.

Miércoles 13. Entradas 3 euros

**Pozuelo**

**La Traviata**  
**Teatro MIRA**

La ópera de Giuseppe Verdi, 'La Traviata', está protagonizada por una de las heroínas más populares de todo el repertorio lírico: Violetta, una distinguida cortesana parisienne que se enamora de Alfredo Germont, con quien inicia un apasionado romance. El padre de Alfredo rogará a la amada de su hijo que termine con esas relación.

Sábado 9 a las 19 horas. Precio 30 euros

SUPERMERCADOS

GIGANTE

Un Menú Saludable Al Mejor Precio.



**Charcutería**  
Paleta Serrana Lonchas  
(Sobre 300 Grs.)  
**3,75€**  
12,50 €/ Kilo.



**Pack Chorizo Y Sanchichón Ibérico, 500 Grs. Aprox., €/Pack.**  
**3,99€**  
7,98 €/ Kilo.

**Sardinias Gordas Para Asar €/Kg.**



**3,89€**

**Pescadería**



**Corvinas, (400 / 600 Grs.) €/Kg.**  
**5,59€**

**Solomillo de Cerdo, €/Kg.**



**6,95€**

**Carnicería**



**Rabo De Ternera Para Guisar, €/Kg.**  
**6,45€**

**Frutería**



**Judias Verdes, €/Kg.**  
**2,15€**



**Mandarina Super, €/Kg.**  
**2,15€**

Ofertas válidas hasta el 10 de Noviembre de 2013

100%

## Primer equipo de Ping-Pong en el Teresa Braganza

BOADILLA DEL MONTE

### REDACCIÓN

Boadilla del Monte es ya el primer municipio del Noroeste que cuenta con un equipo de tenis de mesa. Un deporte con cada vez más aficionados y que, a pesar de ser deporte olímpico desde 1988 y de contar con el mayor número de federados del mundo, continúa siendo hoy un gran desconocido.

Este primer club de tenis de mesa ha sido puesto en marcha por un grupo de profesores del centro que, apoyados por el director, tiene la intención de conseguir, de forma altruista, grandes jugadores partiendo de la cantera. Para ello, el club, del que ya forman parte más de 30 alumnos del centro, imparte clases a cualquier persona que esté interesada en aprender los secretos del tenis de mesa. Su sede oficial estará en el colegio Teresa Braganza, en la calle Tomás Bretón de Boadilla del Monte.

La semana pasada fue la presentación, en la que el concejal de Deportes mostró el apoyo del Ayuntamiento a la iniciativa y adelantó que éste colaborará con el club para organizar torneos locales, regionales y nacionales de este deporte. Por su parte, el director del Teresa Braganza se refirió al tenis de mesa como "una de las disciplinas que mejor se identifica con los valores que se quiere transmitir a los alumnos de Primaria en cuanto a superación, disciplina y esfuerzo".

Al acto de presentación asistió también el presidente del club, Javier González, que resaltó la importancia de ofrecer una alternativa a deportes más masificados que está al alcance de cualquier persona que quiera conocerlo y practicarlo.



El Pozuelo de Alarcón antes de comenzar un partido

## El Majadahonda ya pelea por los primeros puestos de la tabla

El Pozuelo continuará buscando reducir las distancias con los de arriba

FÚTBOL, 3ª DIVISIÓN

ÁLVARO GARCÍA  
@alvarogarciagom

Cuarta victoria consecutiva del Rayo Majadahonda que se coloca séptimo en la clasificación y reduce distancias con el primer clasificado, el Unión Adarve, tras su último pinchazo en casa contra el San Fernando. Los tres puntos conseguidos ante el Carabanchel (3 a 1), le sitúan ya a tan sólo cinco puntos de los puestos de 'play-off' y dejan claro que su mal comienzo no fue debido a su falta de fútbol. En su próximo encuentro se medirán al Trival Valderas, rival directo en la lucha por los primeros puestos.

El Pozuelo de Alarcón cayó ante una AD Colmenar Viejo (1 a 0) que se encontró la victoria tras el tanto en propia puerta de Raúl

Montero. A pesar de no sumar, los de Chema Ramos continúan siendo uno de los candidatos para llevarse el título liguero, ya que, sólo se encuentran a tres puntos del Unión Adarve.

Encuentro sin goles en la Ciudad Deportiva Villalba ante el cuarto clasificado, el UD San Sebastián de los Reyes que hace caer a los villalbinos a los tan temidos puestos de descenso. Sólo tres victorias durante todo el campeo-

nato parecen no ser suficientes para conseguir uno de sus principales objetivos esta temporada, la permanencia.

Su próximo encuentro ante el Aravaca será clave para ello pero, sacar los tres puntos en el Antonio Sainz no será fácil, pues los aravaqueños llegarán tras nueve jornadas consecutivas sin conocer la derrota y siendo uno de los equipos revelación de la temporada.

### Categoría Preferente

El Pozuelo B encontró en el campo del Atlético Velilla la misma suerte que condenó a su primer equipo. Un autogol de los atléticos daba los tres puntos a los pozuelenses que les sitúan en la octava posición. Las Rozas, por su parte, evita los puestos de descenso tras su victoria ante el Unión Adarve B. Dos goles de córner colocaban el 2 a 1 final en el marcador. Precisamente estos dos equipos se enfrentarán la próxima jornada en un encuentro en el que ambos buscarán los tres puntos.

## El Afar4 continúa imparable como primer clasificado

FÚTBOL SALA

### GENTE

Las chicas de fútbol sala del Afar 4 Majadahonda continúan imparables. La semana pasada lograron un triunfo amplísimo ante el Leis Pontevedra, séptimo en la tabla, nada menos que por 9 a 2. De este modo continúan liderando la clasificación de Segunda División Nacional y se sitúan ya a dos puntos del segundo, el Unami C.P.

Su próximo encuentro lo disputarán ante el recién ascendido Tres Cantos que, con tan sólo un punto, se encuentran en el penúltimo puesto. Un partido de gran importancia al tratarse de un derbi que puede hacer que continúen líderes.

## No llegan los resultados para la SAD Majadahonda

HOCKEY

### GENTE

La Primera División de la Liga Nacional de Hockey Hielo no dejó buenos resultados la semana pasada para el equipo majariego que cayó ante el primer clasificado, el Escor Bakh, por 8 a 1. Un resultado que deja en muy mala posición a un Majadahonda que tan sólo ha logrado 3 puntos en lo que llevamos de competición y que le sitúa en el último puesto de la clasificación. En su próximo encuentro se enfrentará ante el CHH Txuri Urdin. Partido complicado para ambos pues los guipuzcoanos necesitan la victoria para seguir peleando por los primeros puestos de la clasificación.

 <p><b>ALCORCÓN:</b> C/ Princesa Doña Sofía, 3 Post. Telf.: 91 612 46 93 - 674 294 054</p> <p><b>MÓSTOLES:</b> C/ Pintor Ribera, 3 Post. Telfs.: 91 664 36 60 - 661 607 104 C/ Simón Hernández, 19 Telfs.: 91 664 53 25 - 647 914 604 Móvil: 651 185 951</p>	<b>OFERTAS DE PISO COMPLETO CON PRIMERAS CALIDADES desde 18.900€</b>				
	<b>REFORMA BAÑO</b> COMPLETO desde <b>1.999€</b>	<b>PLATO DE DUCHA</b> NUEVA OFERTA! Antes 899€ Con mampara de cristal 6mm <b>TODO por sólo 799€</b>	<b>ALUMINIO Y PVC</b> Ventana de aluminio abatible, Rotura puente térmico, lacado blanco, doble acristalamiento y persiana con instalación. <b>¡SOMOS FABRICANTES!</b> Desde <b>530€</b>	<b>CARPINTERÍA DE MADERA</b> Tarima laminada en AC4 totalmente instalada con rodapié incluido. <b>¡SOMOS FABRICANTES!</b> <b>25€/m<sup>2</sup></b>	<b>PINTAMOS SU PISO</b> Desde <b>400€</b>
<b>REFORME SU COCINA</b> Fontanería + Electricidad <b>2.390€</b>	<b>OFERTAS MUEBLES DE COCINA</b> <b>¡SOMOS FABRICANTES!</b> <b>LOS MEJORES PRECIOS</b> Todos los modelos	<b>FONTANERÍA</b> Gas, calefacción, averías, desatracos sin obra <b>INSTALADORES AUTORIZADOS</b>			

## Los estilos punk, grunge y gótico triunfan este otoño

El **negro** es el color protagonista de los diseños que se combinarán con **pinchos** y tachuelas

**CRISTINA RODRIGO**  
@crisrodrigo83

Llega el frío, el aire, la lluvia y toca cambio de armario. Los escaparates de las tiendas muestran ya todas sus tendencias, siendo los estilos gótico, grunge y punk los reyes de este otoño. Pinchos, tachuelas, cadenas, cuero y vinilo brillarán con luz propia. Pero sin pasarse. Según los expertos "el secreto para no desentonar es no sobrecargar el look".

El negro será el auténtico protagonista. También los rojos intensos, tonos merlot, el marfil y el gris se moverán dentro de esta estética oscura, que marcas como Primark han querido combinar con estampados florales, mosaicos y aplicaciones de pedrería en piezas como jerséis de punto metalizado, sudaderas y sofisticadas blusas. Una tendencia que la firma irlandesa completa con básicos de fondo de armario "como los vaqueros con acabado encañado, transparencias y punto lúx, vestidos de encaje sexy y faldas lápiz", según comentaron desde la compañía.

La década de los 80 también vuelve con camisas de cuadros superpuestas, chaquetas de punto 'oversize', vestidos 'babydoll' y medias de rejilla. El look gentleman, por su parte, es otra de las apuestas para este otoño/invierno combinado con pajaritas XL y sombreros a todo color. Abrigos masculinos con estampados British, trajes sastre, y guantes largos.

### AMBOS SEXOS

Además, Mango incorpora los tonos pastel con un efecto sutilmente desgastado. Mientras que sus estampados en miniatura y el jacquard siguen marcando tendencia. "Por la noche estas siluetas folk revelan claras influencias del exótico oriente". Todas estas tendencias marcarán el estilo tanto de mujeres como hombres, incorporando además éstos los trench de algodón con chaleco interior, la corbata de punto, americana con coderas de lana y el mocasín.



### Los complementos siguen la tendencia

Los diseñadores han marcado también todas las pautas a seguir con nuestros complementos si queremos estar a la moda en la pasarela de la calle. Botines de media caña como los de Mango que se muestran en la imagen, tacones irregulares e incluso sandalias 'retro' en compañía de minicalcetines, se completarán con carteras y bolsos de mano. Eso sí todo en grandes dimensiones. Por último las pulseras y los collares serán de estilo punk, pero también los habrá menos recargados y con charms.

**H** HOTEL SPA  
**LA PRINCESA**

## ¿Tienes pensado casarte?

Si es así, consúltanos si la fecha que deseas está disponible. Nuestros salones, terrazas ajardinadas, carpas... y resto de instalaciones te sorprenderán; y en cuanto a menús, disponemos de gran variedad, entre ellos un menú "Todo incluido". Confía en nuestra experiencia para este día tan especial.

Para más información llámanos al 902 353 252, así como para concertar una cita y conocer nuestras instalaciones.

Hotel Spa La Princesa: Crta M-506 km 9 (Salida Móstoles Centro) - Telf: 902 353 252 - [www.laprincesa.com](http://www.laprincesa.com)



## Ángeles González-Sinde

La exministra de Cultura se ha convertido en **la finalista del Premio Planeta** con la novela **'El buen hijo'** en la que el amor, la muerte y la familia son los temas principales

# “La faceta en la que me siento más incómoda es en la de política”

MAMEN CRESPO COLLADA

@mamencrespo

**E**l buen hijo' es el título de la novela que ha convertido a la exministra de Cultura, Ángeles González-Sinde, en finalista del Premio Planeta. La cineasta recibió a GENTE en los Jardines de Cecilio Rodríguez, en el madrileño Parque del Retiro, minutos antes de la presentación de la obra en Madrid. Literatura, cultura y política: los temas sobre los que habla Sinde. **Ha sido la finalista del Premio Planeta, ¿cómo se siente?**

Es muy emocionante ser finalista del Premio Planeta por dos razones: una, por el reconocimiento. Todo el mundo quiere que los demás le digan que va bien, por el buen camino y que tiene estilo. Un premio es un reconocimiento que te respalda. Por otra parte, no es cualquier premio. Éste te va a dar una distribución que llega a todas las ciudades de España, a todas las librerías y a muchísimos lectores. Miles de personas van a saber que existe este libro, que existe este personaje y esta historia, independientemente de que luego la lean o no, pero estás ahí. Hoy en día es muy difícil en cultura, ya sea música, cine o literatura, destacar. Poder llamar la atención de los lectores es algo emocionante y también una responsabilidad que te pone nervioso.

**¿Es algo que se espera?**

No. He tenido la suerte de tener diferentes premios a lo largo de mi carrera, ya sea en cine o literatura infantil, y nunca te lo esperas. Cuando escribes lo haces intentando llegar al final y que la historia se entienda. Es una meta suficientemente ambiciosa y todas las consideraciones van después. Te presentas sabiendo que hay mucha competencia, que España es un país en el que se produce mucha literatura. Hay grandes escritores y mucha gente compitiendo.

**La muerte, el amor y la familia son temas que se tratan en la novela. ¿Qué importancia tiene ca-**

**da una de estas cosas en su vida?**

Muchísima. La muerte es algo que ha distinguido a mi familia por desgracia, ha habido muertes prematuras. Mi padre falleció cuando yo era joven y mi hermano murió hace dos años de manera inesperada en un accidente. Todo eso te hace pensar mucho. Las relaciones familiares y los afectos siempre me han interesado mucho, son cosas que tienen que estar presentes.

**El protagonista tiene miedo al paso del tiempo, ¿y usted?**

Sí, pero el paso del tiempo es algo que no se debe pensar demasiado. Si lo haces, te impide vivir.

**También tiene miedo a defraudar a los demás. En política se defrauda muchas veces. Los ciudadanos creyeron que Rajoy sería la salvación, pero ha traído una reforma laboral muy polémica y recortes. ¿Cómo lo ve desde el otro lado?**

Lo veo con mucha más comprensión de la que tenía antes cuando



### El libro

'El buen hijo' (Planeta) es una comedia agridulce en la que el protagonista quiere que su vida cambie. Se preguntará: ¿quién te enseña a vivir de otra manera? y ¿dónde se aprende a madurar? Se trata, en definitiva, de una novela de sentimientos, perplejidad y desconcierto frente al mundo que nos ha tocado vivir.



RAFA HERRERO/GENTE

no me dedicaba a la política, cuando era una ciudadana que veía desde fuera. Haber estado ahí me hace valorar más el trabajo y la voluntad de los políticos. En muchos casos es una ambición noble y no debe corromperse. Aun no compartiendo los criterios, las ideas y decisiones de este Gobierno, sí que comprendo que están en una situación difícil y que intentan hacerlo lo mejor que pueden.

**Fue ministra de Cultura, una cartera que está en el punto de mira con la subida del IVA, ¿qué le parece esta medida?**

Es una medida que ha sido completamente inútil. Grabar más productos que se van a vender menos, pues al final la cuenta no sale. No es la única medida, que es pernicioso para la cultura. Creo que se podrían tomar otras, como cambiar ciertas reglas que no implican coste ni gasto. Creo que podrían hacerse las cosas de otra forma y, por supuesto, no comparto lo del IVA.

**Ministra y finalista del Premio Planeta, ¿se puede pedir más?**

Realmente no, estoy contenta. He

“Tengo miedo al paso del tiempo pero, si lo piensas mucho, te impide vivir”

“Comprendo que el Gobierno intenta hacerlo lo mejor que puede”

tenido una carrera que me ha dado muchas satisfacciones. Además, poder dedicarte a lo que te gusta, a vivir tu vocación, es una suerte en sí misma. No tengo nada más que agradecimiento a la vida.

**¿En que faceta se siente más cómoda: política, escritora o cineasta?**

Desde luego en la que me siento más incómoda es en la de política, aunque disfruté el tiempo que estuve en el Gobierno y no me arrepiento nada, pero no es para lo que me he formado. Mi vocación es la escritura, que es con la parte que yo más disfruto. De hecho, he empezado con una nueva novela.

**¿Nos puede adelantar algo?**

No tiene nada que ver con ésta. Los personajes son dos personas mayores, dos jubilados ingleses que tienen que venir a España a encontrar a su hija que ha desaparecido.



# Talleres y exposiciones acercan la ciencia

La Comunidad celebra la **XIII Semana de la Ciencia** con más de 900 actividades gratuitas • Visitas y recorridos por la **geología y botánica**, los fines de semana

**SANDRA BRAVO**  
@sandrabravo\_

Un año más, la Comunidad de Madrid celebra la Semana de la Ciencia, con más de 900 actividades gratuitas con un objetivo claro, que los ciudadanos, especialmente los más jóvenes, descubran el interés y la pasión por el conocimiento y la tecnología.

Bajo el lema 'Investigación, participación y progreso', la cita, que se prolongará hasta el 17 de este mes, quiere contribuir a tratar de salvar los retos que la sociedad tiene planteados, presentar la capacidad de creación científica y tecnológica de la región y fomentar la participación.

En esta edición contará con seis grandes áreas temáticas: 'Calidad de vida, salud y alimentación', 'Energía, medio ambiente y desarrollo sostenible', 'El espacio, territorio y transportes', 'Sociedad de la información y las comuni-



La Semana de la Ciencia está dirigida principalmente a los más jóvenes

caciones' y 'Bases del conocimiento'.

Entre las actividades destacan las jornadas de puertas abiertas a las instalaciones del Metro de Madrid, donde se podrá conocer cómo

trabaja uno de los mejores suburbanos del mundo desde dentro, recorriendo sus diversas dependencias como el Puesto de Mando o los Talleres Centrales los Talleres.

Por otro lado, los Centros de Educación Ambiental y el Instituto Madrileño de Investigación y Desarrollo Rural, Agrario y Alimentario se suman a esta semana con visitas y recorridos guía-

## Otras citas a tener en cuenta

### 'Comprender y mejorar el mundo'

#### Getafe

El municipio celebra su Semana de la Ciencia hasta el 18 de noviembre. El colectivo educativo APACHAS organizará talleres como 'El juego que da el reciclaje' que enseñará a los niños a hacer juguetes con materiales de desecho.

### Fiesta de la Ciencia

#### Alcobendas

Los 'científicos locos' de Mad Science traen un espectáculo para poder descubrir juntos la ciencia que nos rodea. Será el domingo 10 de noviembre, a las 12 horas, en el Centro Cultural Pablo Iglesias.

### Itinerario geológico

#### La Pedriza del Manzanares

El espacio está reconocido como Reserva de la Biosfera por la UNESCO. Tendrá como objetivo observar los rasgos geológicos más característicos de este paisaje. 14 de noviembre.

dos por la geología y botánica de la región. Los paseos tendrán lugar hasta el 17 de noviembre, la mayoría en fines de semana. Toda la programación puede consultarse en [madrid.org/semanaciencia](http://madrid.org/semanaciencia).

## Ven a Valdebebas y empieza a vivir

5.000.000 m<sup>2</sup> de zonas verdes.  
27 km de carril bici.  
300.000 árboles ya crecidos.  
Una ciudad accesible para todos.  
Una red de transportes que te pone en 10 minutos en Plaza de Castilla.



Prometimos una nueva forma de hacer ciudad. Y la hicimos. Ahora es una realidad y ya son muchas las familias que han empezado a vivir como soñaban. ¿A qué esperas para venir a Valdebebas y descubrir todo lo que tiene para ti?





Protagonistas de la obra

**TEATRO**

## El ciclo Siglo de Oro trae 'Entre Marta y Lope'

**GENTE**

Santiago Miralles y Gerardo Malla presentan 'Entre Marta y Lope', que muestra el espectador el conflicto constante en el que vivieron los dos protagonistas (Marta de Nevares y Lope de Vega), sirviendo de excusa para retratar una época y llevar a escena la figura del Fénix.

Con esta propuesta da comienzo el ciclo Siglo de Oro, que organiza la Fundación Siglo de Oro, se completará con la reposición de dos de las más reconocidas obras de Lope de Vega en los Teatros del Canal. Además, hay organizadas diferentes actividades como ciclos informativos, una exposición, acciones en centros educativos y la edición y publicación de textos.

Las funciones de 'Entre Marta y Lope' se ofrecerán todos los días de la semana menos los lunes. De martes a sábado la representación comenzará a las 20:30 horas, mientras que los domingos, será a las 19:30 horas. Las localidades pueden adquirirse en Telentrada.com o en el 902 101 212. El precio es de 15 euros de venta anticipada y 20 euros en el teatro.

# Las últimas novedades en videojuegos se presenta en la Madrid Games Week

La gran feria del videojuego regresa al IFEMA. Hasta el 10 de noviembre

**SANDRA BRAVO**

@sandrabravo\_

Los 'jugones' tienen hasta este fin de semana una cita que no se pueden perder. La capital rescata su feria dedicada a la industria del videojuego tras la ausencia del GameFest, que ahora renace bajo el nombre de Madrid Games Week. El evento, que ha vendido todas sus entradas para este sábado, ha sido posible gracias al impulso de aDeSe (Asociación Española de Distribuidores y Editores de Software) e IFEMA.

Esta convocatoria nace con el objetivo de volver a consolidarse como un referente en la industria del videojuego y de llegar a ser el mayor foro de encuentro entre profesionales y aficionados. En total contará con más de 550 puestos de juego y 150 títulos, muchos de ellos inéditos.

Como principal atractivo, Madrid Games Week presentará en exclusiva la nueva consola de Microsoft, la Xbox One en España, que no saldrá a la venta hasta el próximo 22 de noviembre. Los 'gamers' podrán probar, en primicia, la nueva Xbox One jugando a nuevos títulos como el 'Forza Motorsport 5', 'Ryse: Son of Rome' o 'Dead Rising 3'.

Madrid Games Week contará con la presencia de grandes firmas como Activision-Blizzard, Electronic-Arts, GAME, Microsoft, Namco bandai, Nintendo y Sony Computer Interteiment. Además, los asistentes podrán conocer las últimas novedades puestas en marcha en nuestro país, gracias a la presencia de MadeInSpain Games, una selección de desarrolladores independientes españoles. La firma, que ha sido parte del jurado en la Global Game Jam de



Miles de jóvenes podrán probar los nuevos juegos

## Guerra de robots y consolas míticas

Madrid Games Week traerá no sólo las últimas novedades en consolas y videojuegos de nueva generación, sino que también tendrán cabida combates y carreras de robots o miradas nostálgicas a los videojuegos retro. Así, el sábado 9 tendrá lugar la Liga Nacional de Robótica, donde se exhibirán los mejores diseños de España. Retromadrid, por su parte, acogerá una muestra centrada en las máquinas y videojuegos que han marcado una generación como la Super Nintendo.

Madrid, cuenta con más de un centenar de juegos, muchos de ellos gratuitos.

**CONFERENCIAS**

Con el título 'Mujeres en la industria del videojuego', el viernes 8 de noviembre a las 19 horas varios expertos con distintos roles en este sector abordarán el protagonismo creciente del sexo femenino en esta parcela social, durante la cuarta conferencia del 'Adese Forum'. Esa misma tarde, a las 17 horas, se ha organizado 'Presente y Futuro de la industria cultural del videojuego en España', donde representantes del mundo del videojuego y la tecnología debatirán sobre uno de los sectores más innovadores y con proyección.

**TERCERA EDICIÓN**

## Llegan los Premios Nacionales de la Música electrónica

**GENTE**

Los Premios Nacionales de la Música Electrónica, Vicious Music Awards by Carlsberg, celebrarán su tercera edición en Madrid con diversas actividades durante los días 10 y 11 de diciembre, culminando con la gran gala de entrega de premios en el Teatro Callao.

Como novedad de esta edición, en el mismo marco también tendrá lugar la presentación de Madrid Music Days (MMD), un evento anual que acogerá diferentes actividades de carácter didáctico al servicio del desarrollo de la industria de la electrónica. Este año las conferencias tendrán lugar durante los días 10 y 11 y se dividirán en cinco bloques: MMD Music Business, MMD Communication, MMD Digital, MMD Music y MMD Today. En todas ellas participarán profesionales de diferentes ámbitos relacionados con el sector de la música electrónica.

**FIESTA**

Los Premios Nacionales de la Música Electrónica se siguen dividiendo en 17 categorías de votación por jurado que incluyen, entre otras, Mejor Artista, Mejor Dj, Mejor Productor, Mejor Artista Revelación o Mejor Artista Extranjero. Junto a las categorías ya mencionadas, hay otras ocho de votación popular.

Como colofón, el día 11 de diciembre tendrá lugar una gran fiesta tras la gala de premios, que contará con las actuaciones de algunos de los grandes nombres de la escena musical tanto nacional como internacional.

**PRÓXIMO 8 DE NOVIEMBRE** El papel que España ha tenido en Estados Unidos

## María Dueñas, conferenciante de la Casa de América

**GENTE**

María Dueñas, la autora de 'El Tiempo entre Costuras', analizará, en una conferencia la huella de la presencia española en los Estados Unidos. En concreto, en California, donde está ambientada su última novela Misión Olvido. Dueñas, que es doctora en Fi-

lología Inglesa y profesora de la Universidad de Murcia, reflexionará en esta conferencia sobre el importante papel que España ha tenido en la historia estadounidense gracias a las misiones desarrolladas por los franciscanos, entre las que destacan las de Fray Junípero Serra.

Al finalizar la exposición, la novelista contestará a las preguntas del público y medios de comunicación. La cita será el próximo 8 de noviembre a las 18 horas en la Casa de América. Concretamente en el Anfiteatro Gabriela Mistral, situado en la calle Marqués del Duero, número 2.



María Dueñas

# acua SEC

SOLUCIONE **DEFINITIVAMENTE** LA HUMEDAD DE SU VIVIENDA



Averiguamos cuál es la causa de la humedad para aplicar el tratamiento específico

**GARANTÍA**  
HASTA  
**30**  
AÑOS

## DIAGNÓSTICO COMPLETO

# GRATUITO



[www.acuasec.com](http://www.acuasec.com)  
Teléfono **GRATUITO 900 809 939**

Más información



**TEATROS:** SELECCIÓN DE LOS MEJORES ESPECTÁCULOS DE LA SEMANA



**Marta tiene un Marcapasos**

El musical basado en los temas de Hombres G por fin llega a la Gran Vía madrileña. Su protagonista, Marta, viajará a España para encontrar a su padre. Allí se enamorará de un joven, aunque puede que quizás su corazón no lo resista.

Teatro Compac Gran Vía.



**Los hijos de Kennedy**

Con motivo del 50 aniversario del asesinato de Jonh Fitzgerald Kennedy, Josep Maria Pou dirige su mirada a la sociedad norteamericana de los 60 junto a las actrices Maribel Verdú, Ariadna Gil y Emma Suárez.

Teatro Cofidis Alcázar.

**DISCOS:** SELECCIÓN

**The Next Day Extra**

David Bowie  
Columbia Records



Una reedición de coleccionista del álbum que ha supuesto su regreso tras una década de silencio discográfico. Incluye un CD con cuatro temas nuevos y remixes.

**Agujeros de gusano**

Izal  
Autoeditado



Al igual que ocurrió con su álbum debut, 'Magia y efectos', este disco nace gracias al crowdfunding y el apoyo de sus fans.

**Cadore 33**

Sergio Dalma  
Warner



Cadore 33 es un disco grabado en un estudio de Milán, ubicado en la calle de mismo nombre. El tema 'Si te vas' es la carta de presentación.

# Harrison Ford vuelve al espacio con 'El juego de Ender'

**'La cabaña en el bosque'** trae de nuevo el terror a la taquilla

SANDRA BRAVO  
@sandrabravo\_

Harrison Ford vuelve a los mandos de una nave, pero no a los del Halcón Milenario. El veterano actor protagoniza el estreno principal de esta semana, 'El juego de Ender', una película de ciencia-ficción ambientada en el año 2070. En ella, los adolescentes serán reclutados y formados para salvar al planeta de una invasión aliénigena, unos seres que reciben el nombre de 'insectores'.

Pronto comenzará a destacar en esta escuela militar, conocida como la Flota Internacional, el joven Ender Wiggin (Asa Butterfield, 'La invención de Hugo'). El coronel Hyrum Graff (Harrison Ford), su profesor, será quien sacará lo mejor de sí mismo si es no quiere que la humanidad quede devastada. La cinta es una adaptación de la popular novela de Orson Scott Card, está dirigida por Gavin Hood y cuenta con Abigail Breslin (Pequeña Miss Sunshine) y Ben Kinsley (Iroman 3).



**RESACA DE HALLOWEEN**

Dos estrenos de terror copan la cartelera esta semana. En el pri-

mero, 'La cabaña en el bosque', un grupo de jóvenes será llevado al límite con toda clase de pruebas que tendrán que superar. Alguien los observa y analiza pero desconocen con que fin. En 'El último exorcismo. Parte 2' la vida continúa para Nell Sweetzer, aunque no volverá a ser la misma.



**MÁS ESTRENOS**

**Todo empezó como un juego**

Sebastián (Ricardo Darín), abogado y padre de Luna y Luca, siempre utiliza el mismo juego. Los niños bajan por las escaleras y él por el ascensor para ver quién llega primero. Cuando llega en primer lugar los niños ya no están. ¿Quién se los ha llevado? Sebastián tendrá que poner muchas cosas en juego si de verdad quiere volver a ver a sus hijos. 'Séptimo', dirigida por Patxi Amezcua, cuenta también con la presencia de la actriz, Belén Rueda.

**LIBROS:** SELECCIÓN DE LA SEMANA

**Diario de un bebé**

Rocio Bracero  
CYAN



Siempre es la mamá quien habla del embarazo, pero en este libro será la futura Rocio 'junior' quien contará, en primera persona, como vive cada día en la tripita de su madre.

**No me llames princesa**

Colin Jett  
ZAFIRO

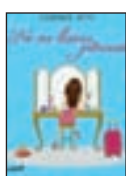

Katia es una mujer moderna e independiente, diseñadora de ropa infantil y una apasionada de los tacones. Su vida es perfecta hasta que tiene la mala suerte de enamorarse del hombre equivocado, su jefe.

**Matar a papá**

Carina Bergfeldt  
SEIX BARRAL



'Matar a papá' atrapa por su retrato de la violencia y de las huellas imborrables que esta deja a su paso. Una novela negra original: se acabó el policía resentido como protagonista, investigarán el caso tres mujeres normales.

**Los mejores postres de Fabián (Masterchef)**

Fabián León  
ESPASA



Fabián, estudiante de publicidad mallorquín, finalista del primer programa de MasterChef y especialista en postres, enseña a elaborar los mejores dulces.

**Cinco aventuras de Sherlock Holmes**

Arthur Conan Doyle  
SIRUELA



Esta selección incluye cinco de sus mejores aventuras: La Liga de los pelirrojos, La caja de cartón, Los planos del submarino Bruce-Partington, Los monigotes saltarines y El Círculo Rojo.

**CON EL CORAZÓN EN LA MANO****NOTICIA DE LA SEMANA****Beatriz Trapote y Víctor Janeiro ya son marido y mujer**

La boda de la periodista Beatriz Trapote y el torero Víctor Janeiro congregó el pasado fin de semana a numerosas personalidades del mundo de la televisión, como Lydia Lozano, José Manuel Parada, Raquel Mosquera y Olvido Hormigos, entre otros. Sin embargo, quienes más expectación causaron fueron los integrantes del clan Janeiro, como Jesulín y María José Campanario. El enlace estuvo marcado por fuertes medidas de seguridad a fin de evitar la filtración de imágenes, ya que la pareja había firmado una exclusiva con una conocida revista.



Víctor Janeiro y Beatriz Trapote

**SORPRESA****Raquel del Rosario se casa en California**

Para sorpresa de todos, quien también ha dado el "sí, quiero", a su novio, Pedro Castro, ha sido la cantante Raquel del Rosario. Así lo ha confirmado la propia protagonista a través de su blog. La ceremonia ha tenido lugar en California.

**MÚSICA****Alejandro Sanz ya es Doctor Honoris Causa**

El popular cantante Alejandro Sanz se ha convertido en Doctor Honoris Causa por la Universidad de Breklee, una de las instituciones privadas más prestigiosas del mundo. El centro ha querido reconocer así su trayectoria profesional.

**TRIBUNALES****Custodia compartida para Jessica y Kiko**

El hijo de Isabel Pantoja y la modelo Jessica Bueno han acudido a los tribunales para resolver el litigio que mantienen por el hijo en común. Finalmente Kiko Rivera ha aclarado que la resolución judicial les ha dado la custodia compartida.

**EL PERSONAJE DE LA SEMANA** POR CRISTINA RODRIGO**Sandra Ibarra**

Presidenta de la Fundación que lleva su nombre, Sandra Ibarra está volcada en ayudar a aquellos que más lo necesitan. De hecho hace unos días, la modelo ha presentado junto con la marca de café 'Stracto' la primera Cafetera Solidaria frente al cáncer. Entre acto y acto, GENTE ha hablado con ella.

- 1. Lo primero que haces al levantarte.** Darme una ducha y planificar mi día para poderlo disfrutar al máximo.
- 2. Tú estado mental más común.** Positivo.
- 3. El defecto que menos te gusta.** La hipocresía.
- 4. Tu mayor virtud.** Me considero solidaria.
- 5. Una locura por amor.** Por amor haría casi todo.
- 6. Un lugar para perderse.** El mar.
- 7. Qué no falta en tu maleta.** Unos tacones.
- 8. Una época en la que te hubiera gustado vivir.** La época



CHEMA MARTÍNEZ/GENTE

ca de esplendor del Imperio Romano.

**9. Personaje con el que te identificas.** Una persona inspiradora para mí es Nelson Mandela.

**10. Un lema.** Los paréntesis también son la vida.

**VIVE SIN PREOCUPACIONES****Consigue el crédito que necesitas****500 € en tu casa  
en sólo 10 minutos**

Sin compromiso, 100% Seguro  
Tú decides cuándo y cómo  
Cómodo, rápido y sencillo  
Sin aval y sin dar explicaciones

**902 541 320****sucredito.es**

**renfe** AVE Madrid-Barcelona, 9 trenes directos, 2h 30min.  
Anticipa tu compra y viaja desde 37,75 euros  
902 320 320 [www.renfe.com](http://www.renfe.com)

**EL TIEMPO**

**VIERNES**  
8 DE NOVIEMBRE  
Máx: 17°  
Mín: 7°

**SÁBADO**  
9 DE NOVIEMBRE  
Máx: 15°  
Mín: 5°

**DOMINGO**  
10 DE NOVIEMBRE  
Máx: 18°  
Mín: 4°

**LUNES**  
11 DE NOVIEMBRE  
Máx: 20°  
Mín: 5°

**MARTES**  
12 DE NOVIEMBRE  
Máx: 19°  
Mín: 5°

**MIÉRCOLES**  
13 DE NOVIEMBRE  
Máx: 18°  
Mín: 5°

**JUEVES**  
14 DE NOVIEMBRE  
Máx: 16°  
Mín: 2°

**NIVEL DE AGUA EMBALSADA**  
**73,27%**  
Nivel medio de los embalses del Canal de Isabel II en la Comunidad de Madrid

**Canal de Isabel II gestión**

**LA RECETA: CONTRA EL FRÍO**

**Lentejas con pollo**

Con la llegada del frío comienzan a apetecer los platos de cuchara. Las lentejas son una buena opción.

Primero, se ponen en remojo y se dejan por unas horas. Después, se trocean el pimiento rojo, la cebolla, el diente de ajo, la ramita de apio y la pechuga. A continuación, se echan tres cucharas de aceite en una sartén y se sofríen en ella las hortalizas.

En segundo lugar, se agrega el pollo, se rehoga y a continuación se añade el tomate con la media cucharadita de pimentón. Tras lavar las lentejas, se escurren y se añaden a este sofrito. Se deja en la sartén por un breve tiempo y se cubren con agua. Por último se deja que cuezan las lentejas hasta que estén tiernas. Finalmente, se añade la sal.



**INGREDIENTES** Un cacillo de lentejas, medio pimiento rojo, una cebolla pequeña, un diente de ajo, apio, media pechuga de pollo, tres cucharas de tomate, una pizca de pimentón, sal y aceite.

**SUDOKUS:**

5		8				2		
		7	8					
1								6
				8	1			
							6	
8		1	7		9			
			3			5	2	
	8	4		5				
6		1				7	4	

6	1		3		2	8		
		2		4	8	1		6
8		4	6		5	3	2	
	8		2	6				
		3	7		9		8	
	9		1	8	3		5	7
2		1	5	3		7	9	8
3		8	4	9		5	1	2
	5	7				4		

**Instrucciones**

**CÓMO JUGAR AL SUDOKU**

Complete el tablero de 82 casillas (dispuestas en 9 filas y columnas). Deberá rellenar las celdas vacías con los números que van del 0 al 9, de modo que no se repita ninguna cifra en cada fila ni en cada columna o cuadrado.

**SOLUCIONES:**

5		8				2		
		7	8					
1								6
				8	1			
							6	
8		1	7		9			
			3			5	2	
	8	4		5				
6		1				7	4	

**HORÓSCOPO:**

**LA PREDICCIÓN DE LA SEMANA**

ESPCIO PATROCINADO POR: **625 666 045**  
**Victoria Vélez** Bióloga - Naturópata (Col. 4331)  
[www.astral.com.es](http://www.astral.com.es)

**Aries**  
21 MARZO - 20 ABRIL  
Profesión: Saca a la luz tus proyectos guardados tiempo atrás. Amor: Imprevistos debidos a precipitaciones. Suerte: En tus ligues y juegos de azar. Salud: Consulta la vista.

**Tauro**  
21 ABRIL - 21 MAYO  
Profesión: Mente y acción van unidas para lograr lo deseado. Amor: Debes ponerte en el lugar de tu pareja. Evita egoísmos. Suerte: En el hogar. Salud: Molestias en hombros y brazos.

**Géminis**  
22 MAYO - 21 JUNIO  
Profesión: Impulso bajo la batuta del raciocinio te ayudará. Amor: Te enfrentas a un desafío. Calma. Suerte: Con hermanos y vecinos. Salud: Molestias en caderas.

**Cáncer**  
22 JUNIO - 22 JULIO  
Profesión: Con ánimo, todo bien. Amor: Recompensa a tus esfuerzos. Disfruta. Suerte: En tus inversiones y el trabajo. Salud: Molestias de cabeza. No des tantas vueltas a todo.

**Leo**  
23 JULIO - 22 AGOSTO  
Profesión: Si actúas con generosidad todo se soluciona a la perfección. Amor: Calma. Suerte: En tu personalidad y en tu salud. Salud: Vas como un reloj. Disfruta.

**Virgo**  
23 AGOSTO - 22 SEPT  
Profesión: La armonía y la belleza son tus mejores armas. Amor: Piénsalo dos veces. Suerte: En tus asuntos pendientes. Salud: Revisión de tu sistema reproductor.

**Libra**  
23 SEPT - 22 OCTUBRE  
Profesión: Déjate llevar por las corazonadas, siempre acertarás. Amor: Piensa dos veces antes de hablar. Suerte: En tus sueños y filosofía. Salud: Revisa la vista para evitar molestias.

**Escorpio**  
23 OCT - 22 NOV  
Profesión: Es tiempo de recibir todo lo que has dado. Amor: Si tus acciones son generosas y con cariño, todo irá como la seda. Suerte: En el trabajo. Salud: Molestias de caderas.

**Sagitario**  
23 NOV - 21 DIC  
Profesión: Atento a imprevistos, calma. Amor: Flechazo inesperado. Actúa con el corazón. Suerte: En tus viajes y estudios. Salud: Caminar y moverte te sentará de maravilla.

**Capricornio**  
22 DIC - 20 ENERO  
Profesión: La generosidad obra milagros. Amor: Tus acciones del pasado toman forma ahora. Suerte: En relaciones íntimas y patrimonio. Salud: La armonía y vida sana te favorecen.

**Acuario**  
21 ENERO - 19 FEB  
Profesión: Entra en tu vida mayor armonía y belleza. Amor: Armonía y disfrute. Suerte: Con la pareja y socios. Salud: Evita comeduras de coco. Escucha la naturaleza.

**Piscis**  
20 FEB - 20 MAR  
Profesión: Tus acciones serán rápidas y productivas, aprovecha. Amor: La clave es el cariño real que expresas. Suerte: En tu día a día. Salud: Cuida tu sistema circulatorio.



Publireportaje - H Formación

# CURSOS DE MECÁNICA DEL AUTOMÓVIL

## FORMACIÓN 100% PRÁCTICA SIN REQUISITOS ACADÉMICOS

El próximo lunes 11 de noviembre, a las 19:00 horas, se realizará la presentación en Majadahonda del curso de formación en mecánica del automóvil en las instalaciones de Kobe Motor (Concesionario Oficial Toyota) en la calle Ciruela, 4, Polígono Industrial El Carralero, organizado por HFormación

**E**l objetivo de este curso es formar a aquellas personas que quieran aprender un oficio y estar preparadas para optar a defender un puesto de trabajo.

**Esta formación es de carácter 100% práctico**

A diferencia de la formación impartida en otros centros, este curso se realiza de una forma práctica, es decir, desde el primer día de clase el alumno comienza en el taller su formación. Para ello tendrá a su disposición unas instalaciones de primer nivel, como de las que dispone son las que Kobe Motor tiene en Majadahonda.

Los profesionales de Kobe Motor les explicarán el trabajo que se realiza cada día en el mantenimiento y reparación de los vehículos. Con ello se pretende que los alumnos que completen la formación estén en condiciones de realizar cerca del 80% de las operaciones más habituales llevadas a cabo en un taller. Los alumnos tendrán acceso a los elevadores, herramientas, maquinaria, y a todo aquel material que sea necesario para su enseñanza.

**No hay requisitos para poder realizar el curso**

Esta formación es una alternativa a la forma-

ción profesional para aquellos jóvenes que dejaron de estudiar hace tiempo, o bien no han acabado la ESO y no pueden acceder a ciclos formativos de grado medio o superior.

Otro perfil de alumnos son aquellos que se encuentran desempleados, y aunque ya no son tan jóvenes, están a tiempo de reconducir su futuro profesional.

**A diferencia de la formación impartida en otros centros, este curso se realiza de una forma práctica**

Si bien el perfil de los alumnos es el descrito anteriormente, este no es el único al que están destinados los cursos, las personas desempleadas procedentes de otros sectores como la construcción, o aquellos que simplemente tienen como hobby la mecánica son también bienvenidos.

**Por el horario en que se realiza es compatible con otros estudios o trabajo**

Las clases se imparten en un horario pensado para ser totalmente compatible con otras actividades. El curso será impartido en el Concesionario Kobe Motor (Toyota Majadahonda).

El horario en que se realiza es cuando el taller cierra sus puertas al público, de forma que se facilite la asistencia a todos aquellos que quieran compatibilizarlo con otros estudios o con su trabajo

**El curso tiene una duración de siete meses aproximadamente**

El curso tiene una duración de ciento veinte horas de clases, que se desarrollan en un periodo de siete meses.

**Las plazas son limitadas**

Las plazas están limitadas a 16 alumnos por grupo (con un máximo de dos grupos). Hay varias razones que avalan la utilidad de estos cursos, en la mecánica del automóvil por ejemplo, hay menos parados que en otros sectores, por lo que este tipo de enseñanza se puede considerar una alternativa paralela a la formación profesional. HFormación tiene convenios con varios concesionarios en cuyos talleres se realizan estos cursos. Es una relación en la que todos salen ganando: la empresa de formación tiene un espacio para enseñar y los concesionarios encuentran en los cursos que desarrollan una cantera donde poder nutrirse de profesionales.

Para más información: [www.hformacion.com](http://www.hformacion.com) o envíe su consulta a [info@hformacion.com](mailto:info@hformacion.com)



## APRENDE MECÁNICA DEL AUTOMÓVIL EN KOBE MOTOR MAJADAHONDA



- EN TUS HORAS LIBRES
- SIN NECESIDAD DE ESTUDIOS PREVIOS
- SIN ASIGNATURAS
- EN CONCESIONARIO OFICIAL
- CON DIPLOMA ACREDITATIVO

**VEN A INFORMARTE EL LUNES 11 DE NOVIEMBRE A LAS SIETE DE LA TARDE (19:00 h) EN: KOBE MOTOR: C/ Ciruela nº 4 Majadahonda. P. I. El Carralero**

SI NO PUEDES ACUDIR CONTACTA EN: [info@hformacion.com](mailto:info@hformacion.com) o llámanos al 616 009 645