

Gente

Año 7, número 261
2 - 9 noviembre 2012

madrid

SUR / Latina · Carabanchel · Usera · Villaverde

Carabanchel Alto exige la apertura del centro de salud del PAU

Vecinos denuncian en una manifestación que el barrio necesita este recurso asistencial cuyas obras terminaron hace más de un año **Pág.11**



Imágenes de un abandono

La asociación Avib de Villaverde ha remitido a la alcaldesa de Madrid, Ana Botella, un informe con 100 fotografías que evidencian el mal estado del Parque Lineal del Manzanares a su paso por este distrito **Pág. 10**

www.gentedigital.es visita nuestra web

REFORMAS DANIEL

Para la reforma de su piso completo REFORMAS DANIEL regala: grifería monomando y muebles de baño.

- Solados • Fontanería • Pintura • Escayola
- Alicatados • Calefacción • Electricidad • Muebles de Cocina

OFERTAS
CUARTO DE BAÑO
Picado y alicatado, solado, desescombro, fontanería en cobre y PVC, plaqueta de 1ª calidad
1.490 euros

OFERTAS
COCINA
Picado y alicatado, solado, desescombro, fontanería en cobre y PVC, plaqueta de 1ª calidad
1.980 euros

91 236 37 14 - 678 87 37 96 C/ ALJO BERNE, 53 MÓSTOLES

Despacho López Navarro ABOGADOS

CIVIL - PENAL - LABORAL
- Divorcio - Herencia - Arrendamiento...

PRIMERA CITA GRATUITA
C/ Ríos Rosas 44A, 5º Madrid
91 536 37 26 - 607 998 759

GOTERAS

RESINAS CONTINUAS
IMPERMEABILIZACIÓN PLÁSTICA
REFORZADA CON FIBRA DE VIDRIO

Fabricación "in situ"
Sin empalmes ni juntas
Sin obras de albañilería

TRONER, S.L. www.tronersl.com

TERRAZAS
TEJADOS
CUBIERTAS
LIMAS
JARDINERAS
PISCINAS
CÁMARA FRÍO

**GARANTÍA
10 AÑOS**

LIMPIEZA Y MANTENIMIENTO DE TEJADOS

C/ Gonzalo de Berceo, 33
troner@tronersl.com

91 320 38 96

POR UNA AVALANCHA **Pág. 6**

Tres jóvenes fallecen en una fiesta de Halloween del Madrid Arena



iGente TIEMPO LIBRE
Màxim Huerta:
"El miedo a saltar hace que nos perdamos cosas"

Pág. 16

REPORTAJE **Pág. 13**

La acampada 'Bankia' consigue alquileres sociales y daciones en pago

Clifford Auckland

91 533 29 61

C/ Ríos Rosas, 46 - 6ªA 28003 Madrid

CONSULTA GRATUITA

CONSULTORES DE HIPOTECAS URGENTES
DESPACHO DE SERVICIOS JURÍDICOS Y FINANCIEROS
www.cliffordaukland.es

¡¡MÁXIMA RAPIDEZ!!

ABOGADOS
INTERMEDIARIOS FINANCIEROS INDEPENDIENTES N° 003/2011

LÍNEA LIQUIDEZ DE FINANCIACIÓN HIPOTECARIA URGENTE PARA AUTÓNOMOS, PYMES Y TAMBIÉN PARTICULARES

¡¡DINERO INMEDIATO!!

ÚNICO REQUISITO REQUERIDO: ESCRITURAS DE UNA VIVIENDA U OTRA PROPIEDAD CON Poca HIPOTECA O NINGUNA

SOLUCIONAMOS HIPOTECARIAMENTE TODO TIPO DE SITUACIONES INCLUSO LAS MÁS DIFÍCILES

91 533 29 61

SISTEMA ALEXANDRE DE ADELGAZAMIENTO

LANZAMIENTO A NIVEL INTERNACIONAL

SIN APENAS ESFUERZO NI RESTRICCIONES, COMIENDO GRANDES CANTIDADES DE ALIMENTOS

ALEXANDRE FERNÁNDEZ RODRÍGUEZ-SANÓNA

LIBRO A LA VENTA EN:
www.sistemaalexandre.es
Tif.: 91 598 61 67

No se pretende ninguna finalidad sanitaria

Comunidad

Los madrileños tendrán que pagar un euro por cada receta expedida

La Comunidad presenta los presupuestos para 2013 que contemplan un ajuste de 1.424 millones

Mamen Crespo Collada

Máxima expectación en la Real Casa de Correos para conocer si al final el Gobierno regional cobrará a los madrileños una tasa por circular por las carreteras y para saber la cifra de los Presupuestos Generales para 2013. Al final, no se aprobó ninguna tasa y la cifra de las cuentas públicas asciende a 17.048 millones de euros, siendo la cartera de Sanidad la que más dinero recibe (7.108 millones), seguida por Educación, Juventud y Deportes (4.230 millones). Lo que sí que se aprobó, para sorpresa de todos, es una tasa de un euro que pagarán los madrileños cada vez que el médico les dé una receta.

El presidente de la Comunidad de Madrid, Ignacio González, defendió que el nuevo presupuesto es "serio, responsable y muy riguroso". En concreto, contiene una reducción de 1.424 millones de euros en las partidas de gastos y unos ingresos adicionales de 1.335 millones. Los ingresos aumentan por la venta de activos inmobiliarios de la Comunidad, los rendimientos de consorcios urbanísticos y el reparto de dividendos del Canal.

SANIDAD

UN EURO POR RECETA

La Comunidad de Madrid cobrará un euro por expedición de receta, una medida que, según el presidente González, es "de carácter disuasorio" y no "recaudatorio". El objetivo: impulsar el uso eficiente de las medicinas.

PRIVATIZACIÓN DE HOSPITALES



El presidente de la Comunidad junto al portavoz del Gobierno y el consejero de Economía CHEMA MARTÍNEZ/GENTE

La población que no pagará el euro por receta

No todos los madrileños tendrán que pagar el euro por receta a partir del año que viene. Según explicó el miércoles el presidente de la Comunidad, Ignacio González, afectará a los jubilados, mientras que por el contrario quedan exentos los afectados por el síndrome tóxico o personas con discapacidad. Del mismo modo, también quedan exentos del pago de esta tasa los perceptores de la renta de integración social, los de pensiones no contributivas, los parados que han perdido el derecho a re-

cibir subsidio y los enfermos por accidente laboral. No obstante, el Gobierno regional va a establecer un límite máximo de 72 euros al año. En el caso de los jubilados, González puntualizó que habría unos baremos como los que hay actualmente para el pago de medicamentos. Es decir, estarán exentos de pagar la tasa todos aquellos que tampoco pagan los medicamentos desde que se aprobará que los jubilados madrileños abonaran sus medicinas, hace unos meses.

El Anteproyecto de Ley recoge también la privatización de la gestión sanitaria de seis hospitales que ahora cuentan con gestión mixta. Son el Infanta Leonor, el Infanta Sofía, el Infanta Cristina, el Hospital del Henares, el del Sureste y el del Tajo.

PRIVATIZACIÓN DE SERVICIOS

En los hospitales de gestión directa, se privatizarán las áreas que no sean sanitarias como la cocina o la lavandería.

LA PRINCESA Y EL CARLOS III

El Hospital de La Princesa estará especializado en los mayores y el

Carlos III será de media y larga estancia.

GESTIÓN DE MÉDICOS

Los médicos podrán encargarse de la gestión de los centros de salud, siempre bajo la supervisión y la financiación pública.

CENTRAL DE COMPRAS

El Gobierno regional va a poner en marcha una central de compras para reducir los gastos y va a centralizar los laboratorios de análisis con el mismo fin.

SERVICIOS SOCIALES

MADRID POR SU LADO

La Comunidad de Madrid destinará el año que viene 115,04 millones de euros para Ayuda a domicilio y Teleasistencia. Eso sí, aumirá la gestión de estos servicios en todos los ayuntamientos de la región, menos en el de Madrid, para evitar duplicidades.

OTROS

En el capítulo de Servicios Sociales, hay que destacar el incremento en un 56% de la Renta Mínima de Inserción y la subida de 80 a 82 millones de euros en la partida destinada a los dependientes de la región.

EDUCACIÓN

UNIVERSIDADES

El presupuesto se reduce el 16%.

BECAS

La Comunidad de Madrid mantiene las becas de comedor para las familias en situación de absoluta necesidad y amplía las becas de excelencia.

BILINGÜISMO

Se incorporarán 15 nuevos colegios y 10 nuevos institutos. La partida destinada a esta materia se incrementará un 35%.

OTROS

Continúa la apuesta por la FP Dual.

OPINIÓN

No soporto los sábados y los domingos y eso que deberían encantarme porque son los únicos dos días en los que tengo tiempo libre. Pero es que es salir a la carretera y perder la paciencia. Mira que cuando vas a la autoescuela lo primero que te enseñan es que el carril de la izquierda sirve para adelantar, y que una vez que lo haces debes volver a la derecha, pues está claro que una mayoría de ciudadanos, sobre todo los que salen el fin de semana y no conducen mucho más, no lo entiende y ahí te tienen haciendo cola a la izquierda hasta que ya por aburrimien-

Mamen Crespo

Redactora Jefe

Gente de izquierdas

to se retiran. Entre esto y las voces que llevaban meses apuntando a la implantación de peajes o de algún tipo de tasa en las carreteras madrileñas estaba por dejar el coche aparcado, pero finalmente el Gobierno regional no ha contemplado estas opciones en los presupuestos para 2013 que presenté el pasado miércoles así es que

me lo he pensado mejor. Eso sí, he de confesar que también he tenido en cuenta para decidirme las huelgas de transporte y eso que todavía no han hecho ninguna en fin de semana. Normal, claro, es mejor fastidiar a los ciudadanos cuando vamos a trabajar. Me causa bochorno ver a la gente desesperada en el metro o en el autobús

señalando que no pueden llegar otro día más tarde al trabajo. ¿Porque, saben ustedes, trabajadores del transporte público de la Comunidad de Madrid? A los madrileños, nos piden cuentas cuando llegamos tarde, así es que piensen en otro tipo de protestas que no pasen por fastidiarnos de esta forma a todos (vaya por delante mi defensa al derecho de huelga). Mientras sigan así, tendré que seguir con el coche, soportando a esa gente de izquierdas que se instala sin pudor en el carril para adelantar, y aguantando los atascos porque nos han dejado sin transporte público.



LO MÁS DESTACADO

UN EURO POR RECETA

La Comunidad de Madrid cobrará un euro por cada receta y ahorrará un total de 83 millones de euros

TRANSPORTE CONGELADO

Los madrileños no pagarán más por el transporte público en 2013 ni un peaje en carreteras

PARTIDOS Y SINDICATOS

La ley prohibirá cualquier subvención o ayuda a partidos políticos, asociaciones de empresarios o sindicatos

BECAS

Las becas de comedor se mantienen para las familias con absoluta necesidad y se ampliarán las becas de excelencia

NO SUBEN LOS IMPUESTOS

El Gobierno regional no sube los impuestos en 2013 siguiendo su compromiso electoral

El precio del transporte se mantiene y las BESCAM sólo para seguridad

Finalmente no habrá peajes ni tasas por circular en las carreteras madrileñas el año 2013

La duda quedó despejada el miércoles y los ciudadanos de la Comunidad de Madrid no tendrán que pagar finalmente ni peajes ni tasas por circular por las carreteras de la región. Además, los que opten por el transporte público tampoco experimentarán subidas a lo largo de 2013. Eso sí, salvo que surjan imprevistos. Según el presidente de la Comunidad, Ignacio González, el precio del transporte sólo subirá el IPC previsto para este sector, "excepto circunstancia excepcional, como la subida del carburante o de la electricidad".

En relación con otros proyectos en materia de transporte, el Anteproyecto del Presupuesto de 2013, recoge que se va a invertir en proyectos que ya están en marcha como el Metro a Torrejón o la llegada del suburbano a Mirasierra, pero no en ninguno nuevo.

INTERIOR Y JUSTICIA

Finalmente, las Brigadas Especiales de Seguridad Ciudadana, las conocidas BESCAM, se ven afectadas en el presupuesto y es que el Gobierno regional quiere que se dediquen tan solo al obje-



El equipo de Gobierno acompañó al presidente CHEMA MARTÍNEZ/GENTE

tivo para el que fueron creadas: la seguridad ciudadana. Para ello, destinará 66,58 millones de euros. "Vamos a ajustar los gastos corrientes de funcionamiento, de material y vamos a priorizar las actividades dirigidas a la prevención de seguridad ciudadana", manifestó el presidente González durante la presentación de los presupuestos.

En cuanto a la justicia, el Gobierno regional destinará 39,85 millones de euros al servicio de Justicia Gratuita. Eso sí, esta dotación está a resultas de lo que se produzca el año que viene como consecuencia de la asunción, por parte del Ministerio de Justicia, del pago de la justicia gratuita a través del pago de las tasas judiciales.

OPINIÓN

En agosto se produjeron tres accidentes en el suburbano madrileño. En las cocheras de Loranca, Fuenlabrada, un directivo de Metro, acompañado de su mujer, hijo y niñera entró en las instalaciones, se montó en un tren y chocó contra no sé qué zona. Murieron él y la niñera. Días después un trabajador de una subcontrata en Metrosur murió electrocutado y un frenazo no previsto en el recorrido del ramal Príncipe Pío- Opera provocó heridas leves a viajeros. Todos menos el PP pidieron la creación de una comisión de investigación en la Asamblea de Madrid. Socialistas, IU y

UPyD reclamaron investigar por si los recortes y la colocación de amigos del PP en cargos directivos de Metro pudiesen haber tenido algo que ver con los accidentes. La petición fue aceptada por la Mesa de la Asamblea. Se constituyó el 15 de octubre, se pidió que los grupos presentasen su lista de comparecientes y antes de finalizar el mismo mes se celebró una reunión, en la que ya no estuvieron los representantes de dos de los tres

Nino Olmeda
Periodista



Todo un sinsentido

rodillo de su mayoría absoluta y vetó comparencias.

Entre la petición de comisión de investigación y la retirada de la misma no pasó nada importante, la mayoría del PP no se modificó y la derecha seguía siendo la misma. El PP, que no consideraba útil la investigación parlamentaria pero la apoyó porque

grupos solicitantes. El PSM e IU abandonaron la comisión solicitada por ellos porque el PP pasó el

cumplía con la legalidad establecida, cuando dos que la pidieron se van, decidió seguir con algo que no sirve para nada Comparecieron altos cargos de la Comunidad de Madrid y de Metro de Madrid y, aunque estaba presente UPyD, las sesiones de la comisión se convirtieron en aburridas campaña de publicidad del suburbano madrileño. Todo es un sinsentido. Persistir en el error es algo que debería hacer pensar a gobernantes y oposición sobre lo que es para ellos la Asamblea de Madrid. Lo que no es útil se desconvoca y nunca se pide algo sólo para salir en las informaciones de prensa.

XXVII EDICIÓN DEL FESTIVAL INTERNACIONAL
MADRID EN DANZA
del 5 de noviembre al 4 de diciembre de 2012

EM
La Suma de Todos
Comunidad de Madrid
www.madrid.org

Más información sobre el festival:
www.madrid.org/madridanza

www.facebook.com/CulturaComunidadMadrid

Patrocinan: Metro, inaeM, Colaboran: Consejo de Transportes, Ayuntamiento de Madrid, CND, Québec, Asociación Cultural No 14 Street, Canada

Objetivo nieve: un Plan protege a los ciudadanos en las carreteras

La delegada del Gobierno presenta un dispositivo que contempla una exhaustiva coordinación para evitar el colapso en la Comunidad si nieva

Mamen Crespo Collada

Pocos madrileños no recuerdan las imágenes de hace dos inviernos que mostraban decenas de coches atrapados en la A-6 con motivo de la gran nevada que cayó en la Comunidad de Madrid. Entonces, quedó demostrada la falta de coordinación entre las distintas Administraciones que no previeron estas inclemencias meteorológicas. Esta semana, la delegada del Gobierno, Cristina Cifuentes, ha reconocido que en aquel momento hubo "fallos de coordinación" y que no se firmó un convenio pendiente entre la Comunidad de Madrid y la Agencia Estatal de Meteorología, dependiente del Ministerio de Medio Ambiente, "porque no había voluntad política", un acuerdo que podía haber evitado aquel colapso.

Sin embargo, las cosas han cambiado y ahora la delegada del Gobierno tiene claro que hay que "llegar a acuerdos sobre todo cuando hablamos de materias que son muy delicadas y que afectan mucho al ciudadano". Por ello, esta semana ha constituido la Mesa Técnica del Plan de Actuación ante Nevadas 2012-2013 en la Red de Carreteras del Estado de Madrid. Este programa se extiende sobre una red viaria de casi 900 kilómetros, las carreteras que dependen del Estado, aunque contempla una exhaustiva coordinación con la Comunidad de Madrid, que gestiona varias carreteras de la región, y con el Ayuntamiento de Madrid, responsable de las calles de la capital, con el fin de tener todo controlado en caso de

que se produzcan incidencias por la meteorología adversa.

Así, el Plan contempla los accesos a la capital como vías críticas, de forma que se priorizará la vialidad en los anillos de circunvalación M-50, M-45, M-40 y M-30. También se consideran prioritarias las radiales de entrada y salida A-1, A-2, A-3, A-4, A-5, A-6, A-42 y M-31 de la Red de Carreteras del Estado, y M-607, M-501, M-503 y M-511 de la Comunidad de Madrid, considerándose necesaria una especial colaboración con el Ayuntamiento de Madrid para coordinar medidas encaminadas a mantener opera-

Almacenes de sal en El Molar, Alcalá, Móstoles, Las Rozas, Villalba o El Pardo, entre otros

tivas las calles de acceso que conectan con estas vías. Asimismo, se incluyen como puntos de especial atención los accesos al aeropuerto de Barajas. También, el Plan recoge los principales puntos conflictivos de la Red de Carreteras entre los que destacan el Puerto de Somosierra en la A-1 y el Puerto del León en la A-6.

Por otro lado, el texto recoge los puntos donde se situarán las zonas para estacionamiento de vehículos en el caso del cierre o de restricciones en el tráfico y los centros de conservación y explotación donde se ubican las máquinas quitanieves y otros equipamientos. A este respecto, hay



La delegada del Gobierno en la Mesa Técnica del Plan CHEMA MARTÍNEZ/GENTE

Primera nevada en la sierra madrileña

El martes llegaba la primera nevada a la Comunidad de Madrid y, en concreto, a la sierra madrileña, debido a la intensa bajada de las temperaturas de los últimos días y al temporal que azota a la comunidad. Pasadas las 10.00 horas, en el Puerto de Navacerrada, la nevada fue tan intensa que llegó a cubrir en pocos minutos de blanco todo el paisaje, obligando a las máquinas quitanieves a salir de los garajes para empezar con su actividad. En estos días del Puente de Todos los Santos se prevén nuevas precipitaciones, viento y un descenso de las temperaturas diurnas.

que destacar que el Gobierno central cuenta con 150 máquinas quitanieves y 62 esparcidoras de sal, así como almacenes de fundentes (sal) en 14 municipios, con capacidad para más de un millón de litros. Entre otros,

los almacenes están en Buitrago, El Molar, Alcalá, Arganda, Aranjuez, Móstoles, Las Rozas, Torrelodones, Villalba, La Acebeda, Villaviciosa de Odón, Pinto, así como Vicálvaro y El Pardo, en Madrid.

OPINIÓN

Ángel del Río

Cronista de la Villa



Don Juan ha muerto

Truco o trato? Se lo propone Artur Más, disfrazado de vampiro, a Mariano Rajoy, vestido de don Juan Tenorio, seductor español que trata de conquistar a Angela Merkel, que interpreta el papel de doña Inés, no tan bella, pero exhibiendo la erótica del poder. Y aparecen las calabazas, huecas, iluminadas con velas, para que se las repartan unos y otros. Halloween es como un carnaval de otoño, pero en negro y con churres de tomate y mercurina; con llagas y apostemas de cera y rostros góticos más pálidos que nuestro panorama económico. Halloween lo trajeron de Estados Unidos nuestros progres antiyankis, para imponerlo como una moda que rápidamente el comercio se encargó de promocionar en beneficio propio. Ya se ha convertido en una fiesta importante en el calendario del consumo, superando a la del carnaval. Halloween es el disfraz y la fiesta en el cole, en la universidad, en la pandilla; la noche de copas, con sus muertos vivientes empapados en alcohol, negocio para los locales de copas; aparataje y maquillaje para pintar el horror en el rostro, como si no tuviéramos bastante cada día con los telediarios. Pasaron los tiempos en los que la representación clásica de esta época de muertos, cementerios, lamparillas encendidas y abundante cosecha de crisantemos, era la del Tenorio, son su doña Inés, su convento y sus escaleras para bajar a las cabañas, subir a los palacios y escalar los claustros.

Don Juan ha muerto. Lo ha matado Halloween en un duelo comercial nada limpio.

¿No es verdad, angel del amor que en esta apartada orilla mejor la birra se pilla en la noche del terror?

Despacho López Navarro
ABOGADOS
 CIVIL - PENAL - LABORAL
 - Divorcio - Herencia - Arrendamiento...
PRIMERA CITA GRATUITA
C/ Ríos Rosas 44A, 5º Madrid
91 536 37 26 - 607 998 759

Hidelsa
 HIPERMERCADO de la SALUD

- Sillas de ruedas
- Ortopedia
- Ayudas a caminar
- Podología
- Dermocosmética
- Equipos médicos
- Prótesis mamarias
- Rehabilitación
- Parafarmacia
- Incontinencia
- Calzado a medida
- Ortesis
- Material sanitario
- Alquiler

Avenida de América, 35 - 28002 Madrid
Tfno: 91 299 08 00
 info@hidelsa.com www.hidelsa.com

SAN BABILÉS
SOCIEDAD COOPERATIVA
MADRILEÑA DE VIVIENDAS,
 con CIF: FB5631893, en su
 Asamblea General Extraordinaria de **29 de septiembre de 2012**, acordó por unanimidad la disolución de la Cooperativa.
 Fdo. Los liquidadores.



DEL 1 AL 18 DE NOVIEMBRE

8 DÍAS DE ORO

El Corte Inglés

tus compras también en:
elcorteingles.es

Cárdigan
Uno,
9,95€
Dos,
16,90€

Vestido
29,95€



Comunidad

SIERRA OESTE IGNACIO GONZÁLEZ VISITA LA ZONA AFECTADA

Empieza la mayor reforestación de la Comunidad de Madrid

I.D.

Los trabajos de limpieza y el Plan de recuperación de Robledo de Chavela, Valdequemada y Santa María de la Alameda (la Sierra Oeste de Madrid) ya han comenzado. Pero no será hasta el próximo otoño cuando comiencen los trabajos de reforestación propiamente dichos, ya que será necesario esperar a la regeneración natural de la zona para proceder a plantar.



González en la Sierra Oeste

VISITA DEL PRESIDENTE

Con el fin de supervisar los primeros trabajos de limpieza, el presidente de la región, Ignacio González, visitó la zona el pasado día 26 de octubre. Posteriormente, explicó que ahora, tras realizar el inventario de los daños, comienza la primera fase de limpieza y retirada de los árboles y restos vegetales quemados.

Se trata del mayor plan de reforestación de la historia de la

región tras un incendio. Para el mismo, el presupuesto inicial será de 1,5 millones, en los que se incluirán las aportaciones del Ministerio de Agricultura, Alimentación y Medio Ambiente, así como de los particulares propietarios de las fincas privadas afectadas de la zona.

DEBATE SOBRE TRANSPARENCIA EN LA ASAMBLEA DE MADRID

El PSOE insiste en que González tendrá que publicar sus bienes

I.D.

El diputado socialista en la Asamblea de Madrid, Óscar Iglesias, insiste en que "tarde o temprano" el presidente regional, Ignacio González, tendrá que publicar sus bienes. El socialista realiza esta declaración en base a la reforma del artículo 29 del Reglamento de la Asamblea de Madrid, aprobada con mayoría

del PP, que dice que los diputados de la Asamblea tendrán que hacer una declaración notarial de bienes al llegar y dejar su escudo para ver si se ha producido un enriquecimiento ilícito en su etapa como parlamentarios. Los socialistas consideran esta iniciativa un "ejercicio de cinismo" ya que los diputados podrían mentir al declarar ante notario.



La Policía Nacional investiga lo ocurrido en el pabellón, que acogía 'Thriller Music Park' RAFA HERRERO/GENTE

Una avalancha mata a tres jóvenes en el Madrid Arena

Se celebraba una fiesta de música electrónica. Hay otras dos personas graves

Redacción/EP

El fallecimiento de las tres jóvenes durante la fiesta de Halloween que se celebró en la madrugada del pasado jueves en el Madrid Arena, podría haberse producido tras una avalancha como consecuencia del lanzamiento de una bengala. Así lo han confirmado fuentes de la Policía Nacional, que actualmente mantiene abierta una investigación para dilucidar cuál puede haber sido el motivo que ha provocado este incidente, por el que a cierre de esta edición no hay ningún detenido. A partir de las 4.30 de la madrugada, la Policía comenzó a recibir llamadas alertando de que se había pro-

ducido una avalancha. Tras este hecho, los agentes que acudieron al recinto de festejos iniciaron el desalojo de todos los asistentes, que ha concluido a las 6.50 horas sin incidentes.

Fuentes de Emergencias Madrid explicaron que acudieron en torno a las 4.00 horas, y que practicaron maniobras de reanimación cardiopulmonar avanzadas a cinco jóvenes. Tras media hora de reanimación, los efectivos sanitarios confirmaron la muerte de dos de ellas y continuaron con la reanimación de una tercera, mientras la trasladaban al Hospital Clínico, donde finalmente se certificó su fallecimiento. El Samur también consi-

guió sacar adelante a otras dos chicas, que fueron trasladadas al Hospital 12 de Octubre y a la Clínica de La Concepción donde se encuentran en estado grave, a cierre de esta edición.

SIN EXCESO DE AFORO

El vicecalde de Madrid, Miguel Ángel Villanueva, explicó en rueda de prensa que no hubo exceso de aforo, dado que Madrid Arena cuenta con 10.600 localidades y la organización de la fiesta sólo vendió 9.650 entradas. Asimismo, recalcó que los hechos se produjeron en un pasillo que da a la sala de la pista central y que solo se localizó en ese enclave.

OTOÑO GASTRONÓMICO EN ABADÍA CALDARIA
Programas de 1 ó 2 noches
ALOJAMIENTO EN HABITACIÓN ESTÁNDAR.
RÉGIMEN DE DESAYUNO BUFFET.
1 ó 2 CENAS CON MENÚ GASTRONÓMICO Desde 47,50 euros por persona y noche en habitación doble

ESCAPADA DE OTOÑO
Programas de 1 ó 2 noches
ALOJAMIENTO EN HABITACIÓN ESTÁNDAR
RÉGIMEN DESAYUNO BUFFET
TRATAMIENTO TERMAL: MASAJE CUELLO-HOMBROS Y CIRCUITO TERMAL (Lajas y Leñías) TERMARIUM CAELERUS Y ALVEA (Arrocia) Desde 42,50 euros por persona y noche en habitación doble

PUNTES DE OTOÑO
PILAR, TODOS LOS SANTOS Y CONSTITUCIÓN Desde 37 euros por persona y noche en habitación doble
3 NOCHES
ALOJAMIENTO EN HABITACIÓN ESTÁNDAR.
RÉGIMEN DE DESAYUNO BUFFET.
USO LIBRE DE LAS PISCINAS

calDaria.es
Vivir, en una palabra
Central de Reservas: 902 482400-01

EXPERIENCIA Y PROFESIONALIDAD
PARA QUE TÚ DECIDAS
Centro Especializado y Acreditado. ABORTO PROVOCADO.

Salud integral de la mujer en todas las etapas de la vida.

CONSULTAS GINECOLÓGICAS:

- Revisiones ginecológicas.
- Patologías: del cuello del útero, mamaria y del suelo pélvico.
- Diagnóstico y tratamiento de ETS (Enfermedades de Transmisión Sexual)
- Anticoncepción.
- Estudio básico de esterilidad.
- Menopausia.
- Cirugía ginecológica y mamaria.

UROLOGÍA:

- Vasectomía
- Fimosis
- Viagra
- Cialis

西班牙第一家合法流产诊所

dator clínica
C/ Hermano Gárate, 4
Telf.: 91 571 27 00
www.clinicadator.com

ADVERTORIO

buscaelmasbarato.com

COMPARAR ES LA MEJOR MANERA DE COMPRAR MÁS BARATO

	13,9% más caro* que E.Leclerc
HIPERCOR	13,5% más caro* que E.Leclerc
MERCADONA	12,3% más caro* que E.Leclerc
AHORRA Mas	11,9% más caro* que E.Leclerc
Carrefour 	11,5% más caro* que E.Leclerc
Alcampo	5,8% más caro* que E.Leclerc

Hoy en día todo el mundo pretende ser el más barato durante una promoción o en ofertas especiales de algunos productos... Pero ser realmente el más barato, es ofrecer el mayor número de productos al mejor precio durante todo el año. Por eso los hipermercados E.Leclerc de Madrid lanzan la página web: buscaelmasbarato.com, para que el consumidor pueda comparar de forma habitual los precios de los hipermercados y supermercados de la Comunidad de Madrid y saber así donde comprar más barato.

E. LECLERC 
HIPERMERCADOS

* Comparación realizada sobre los precios medios de 450 productos de marcas nacionales, tomados del 11 al 20 septiembre 2012 en 83 establecimientos de la Comunidad Autónoma de Madrid: 8 establecimientos Maxi Dia (358 productos coincidentes con E.Leclerc), 7 Hiperacor (421 productos coincidentes), 22 Mercadona (253 productos coincidentes), 15 AhorraMas (406 productos coincidentes), 13 Carrefour (445 productos coincidentes), 10 Alcampo (442 productos coincidentes) y 8 E.Leclerc. Más información: buscaelmasbarato.com

Opinión

www.gentedigital.es/blogs/sin-acritud

Alberto Castillo
DIRECTOR

¿Qué hacemos con Telemadrid?

Los presupuestos que la Comunidad de Madrid ha elaborado para 2013 contemplan un recorte de 2.700 millones de euros. La madre de todos los ajustes es tan sencilla como efectiva: no gastar ni un euro más de lo que se ingrese. Eso sí, los ciudadanos, que sí ingresamos menos y pagamos más, ahora deberemos pagar también un euro por receta médica. Es una medida disuasoria y profiláctica, para que nos lo pensemos antes de ponernos enfermos. Más pobres, pero más sanos. El gobierno de González recurre a esta injusta tasa, que Esperanza Aguirre juró que no impondría, para cuadrar las cuentas y cumplir el objetivo del déficit fijado por el Gobierno, que a su vez ha reducido en 1.000 millones la partida que Madrid recibe por los servicios sociales transferidos. Los primeros presupuestos de la era González han tenido que hacer encaje de bolillos para mantener los servicios públicos básicos y eliminar todo lo que no es imprescindible. Una de las partidas que sufre el tijeretazo es la destinada a sufragar el Ente Público Radio Televisión Madrid, cuyo presupuesto reduce un 35% sus gastos de explotación, que pasan de 131 millones de euros a 84,5. De los 86 millones de ingresos previstos, 71 los pagaremos los madrileños. La asignación que aporta la comunidad a través del llamado "contrato-programa" se reduce en ocho millones de euros respecto a

lo recibido este año, aunque este año la comunidad ha inyectado a Telemadrid otros 40 millones adicionales para que pudiera hacer frente a vencimientos de bancos. La situación del Ente es insostenible y

el gobierno se plantea qué hacer con Telemadrid. Ignacio González lo tiene muy claro. Externalizar su servicio después de recortar su plantilla drásticamente mediante un ERE, o bien proceder al cierre de la cadena. La pregunta es si necesitamos televisiones autonómicas. Estos entes públicos son un instrumento de propaganda del gobierno de turno, y han pervertido la función que justifica su existencia, que es la de informar con pluralidad y sin adoctrinamiento sobre la realidad de las comunidades donde se asientan. A cambio se han convertido en gigantescos pozos sin fondo donde acomodar a los brigadistas mediáticos del poder. Esa función de información de servicio público - que no de aborregamiento - sigue siendo necesaria, racionalizando su gasto para que tenga el menor coste posible para los ciudadanos. Pero ya tenemos una televisión pública nacional que pagamos con nuestros impuestos, y sus centros territoriales bien pueden suplir la función de las televisiones autonómicas, cuyas programaciones están sobradas de espacios que se alejan del objetivo de acercar la comunidad a los ciudadanos para el que fueron creadas. La respuesta está clara.

3 JÓVENES FALLECEN ASFIXIADAS

Muerte en Halloween

La noche de los muertos se acabó cobrando su siniestro tributo llevándose la vida de tres jóvenes y dejando a otras más gravemente heridas. El temor siempre latente de que las grandes concentraciones humanas en recintos cerrados, euforizados los ánimos por el consumo de alcohol, una actitud irresponsable con una bengala, o cualquier circunstancia desgraciada, acaben en tragedia, se dio con todos sus ingredientes en la fatídica fiesta del Madrid Arena. Hay que replantearse la autorización de este tipo de macrofiestas y los requisitos para autorizarlas.



CARTAS AL DIRECTOR

Envíe sus cartas al Director a cartas@genteenmadrid.com (máx. 1000 caracteres)

Mercaderes de la catedral

El 27 de octubre pretendí entrar en la Catedral de Segovia y me exigieron pagar para acceder a la misma. No se trataba, como así le dije a la persona que estaba en el tenderete - custodiado por un guardia de seguridad, de visitar los tesoros o la Sacristía, simplemente de entrar en el templo para rezar y contemplarlo. No se me permitió. Se me dijo, como toda explicación, que había que pagar las obras de restauración emprendidas, aunque es evidente que eso no justifica que se impida a los fieles la entrada a un templo.

Para mayor información, yo sostengo a la Iglesia Católica mediante una asignación mensual y marcando la casilla correspon-

diente en la declaración de IRPF. Lo dejaré de hacer. Cancelaré ambas ayudas. Porque Jesucristo, con su látigo, habría flagelado al obispo de Segovia y a los miembros de la Conferencia Episcopal Española que permiten tamaños escándalos. Son peores que los mercaderes del templo de Salomón.

Francisco Javier Álvarez de Cienfuegos (Madrid)

Más y más recortes e impuestos

No entiendo que es lo que está pasando. Bueno, sí lo entiendo y me cabreo. Nos están friendo a recortes y siempre a los mismos. No veo más que nuevos impuestos, tasas, euros sanitarios y demás medidas contributivas destinadas a superar una crisis que genera-

mos entre todos pero veo que sólo pagamos algunos. Evidentemente no podemos dejar caer al sistema bancario, pero ¿no habría que ponerle coto?, ¿tenemos que seguir teniendo, como mínimo triplicadas las Administraciones? De nuestros políticos mejor ni hablo, ni de sus sueldos, ni de sus prebendas vitalicias, ni de... ¿Por qué se castiga cada vez más al ciudadano medio y se le ahoga de esta manera mientras se protege a las grandes empresas y a todo el sector bancario? Si seguimos por este camino, cuando la crisis acabe habrá dejado de existir la clase media, estarán los de siempre cada vez mejor y muy por debajo el resto de los mortales cada vez peor.

Rafael Gómez (Madrid)

Gente

Si quieres
contratar publicidad
con nosotros llama al

91 369 77 88

Gente

Edita
Gente en Madrid S.L.
Gerente
Fernando Ibáñez
Director
Alberto CastilloRedactora Jefe
Mamen CrespoMadrid
Patricia CostaSur
Liliana PellicerDeportes
Francisco QuirósJefe de Maquetación
Carlos ZugastiJefe de Fotografía
Chema MartínezDirectora Grandes Cuentas
Amparo LluichJefe Marketing
Rafael VaraCoordinadora de publicidad
Ana SánchezRedacción:
Calle Atocha, 16, 2ª planta
Madrid 28012
Tel. centralita: 91 369 77 88
info@genteenmadrid.com
comercial@genteenmadrid.comGrupo de Información GENTE
grupo@grupogente.esDirector General
Raúl Preciado GómezDirector gentedigital.es
Leandro Pérez Miguel

Protección de datos:

www.gentedigital.es¿tienes un blog?
Vente a GenteSi mantienes un blog en plataformas como Wordpress o Blogger y quieres formar parte de nuestra comunidad, escríbenos a nosotros@gentedigital.es con tu propuestagentedigital.es/comunidad

● NUEVOS BLOGS

Diamantes en serie

Alberto Nahum sigue desmenuzando al detalle las mejores series de ficción para televisión. 'Boss' es la última de ellas: gentedigital.es/comunidad/series/

El insolidario

Javier Mema aporta textos y fotografías que invitan a la reflexión. Su último debate enfrenta al mundo analógico con las novedades digitales: gentedigital.es/blogs/javiermemba/

Melómanos

En un otoño marcado por las novedades musicales, la visita al blog de Marcos Blanco se antoja más que necesaria. Descúbrelo en: gentedigital.es/blogs/melomanos/gentedigital.es/comunidad

● WEB

En las redes sociales

Además de en nuestra web, puedes mantenerte informado en nuestras páginas en Facebook y Twitter.

[Twitter.com/gentedigital](https://twitter.com/gentedigital)[Facebook.com/gentedigital](https://facebook.com/gentedigital)

HASTA EL 10 DE DICIEMBRE

CRUCILANDIA

¡Un mundo de cruceros a precios de juguete!



RESERVANDO TU CRUCERO PARA 2013

HASTA **60%**
DE AHORRO (2)

10 PAGO EN
meses
SIN INTERESES (3)

MEJOR PRECIO
GARANTIZADO Y PROTEGIDO
¡Y SI EL PRECIO BAJA TE LO IGUALAMOS! (4)

NIÑOS GRATIS (5)
O CON GRANDES DESCUENTOS

RESERVA 60€
POR PERSONA (6)

CANCELA
SIN GASTOS
HASTA 60 DÍAS ANTES (7)

Y además dependiendo del crucero elegido*

Crédito a bordo de hasta USD **700\$**

Descuento de **200€**

Hasta **-15%** adicional

* Consulta compañías, barcos, categorías y fechas de aplicación de estas promociones por cabina.



902 400 454
www.viajeselcorteingles.es

VIAJES

El Corte Inglés

(1) Ejemplo publicitario basado en un crucero de importe 242€, abarcando a 10 meses un interés del 10%. (2) Descuento por reserva anticipada, aplicable sobre las tarifas publicadas en los catálogos 2012 de las compañías navieras en determinadas salidas, buques y categorías. (3) Intereses subvencionados por Viajes El Corte Inglés S.A. Gastos de gestión Financiadora, 9€. Financiación sujeta a la aprobación de Financiadora El Corte Inglés F.C.C., S.A. Por compra superior a 300€. Recibo mínimo 30€. Del 29 de octubre de 2012 al 10 de diciembre de 2012. Ejemplos de financiación de compra: Importe: 300€, abarcando a 10 meses un interés del 10%. TAE: 6,89%, gastos de gestión: 9€. Importe total aplicado: 300€. Importe: 3.000€, abarcando a 10 meses un interés del 10%. TAE: 6,89%, gastos de gestión: 9€. Importe total aplicado: 3.009€. (4) Si el precio de la salida del crucero baja hasta 21 días antes de la salida del crucero, consultando la diferencia. (5) Hasta 2 niños, solo en cabecera compartiendo con dos adultos. Categoría crucero, condiciones y fechas de aplicación. (6) No reembolsable, pago desde 60€ por persona a efectuar 2 meses antes de la salida del crucero. (7) Hasta los dos meses anteriores a la fecha de salida del crucero, consulta condiciones según naviera. CONSULTA CONDICIONES DE LA PROMOCIÓN Y COMPAÑÍAS PARTICIPANTES EN EL FOLLETO CRUCILANDIA 2012. C.I.C.M.A. 59 - HERNÁNDELA 112 - MADRID.

Madrid Sur

El mal estado del Parque Lineal, a través de cien imágenes

La asociación vecinal Avib ha remitido un informe a la alcaldesa, Ana Botella

Miguel Hernández

Vertidos ilegales, accesos imposibles, farolas sin luz, alcantarillas sin tapa. Una larga nómina de desperfectos que la Asociación de Vecinos Independiente de Butarque (Avib) quiere sacar a la luz a través de la realización de un informe para denunciar "el abandono" que, a su juicio, presenta el segundo tramo del Parque Lineal del Manzanares, situado en el distrito de Villaverde. Los residentes han elaborado un documento que pretende mostrar la situación actual del entorno, mediante la recopilación de cien imágenes.

Pero no se han quedado ahí. Consideran que el Ayuntamiento de la capital es el responsable y por eso han remitido la documentación a la alcaldesa de Madrid, Ana Botella. En el escrito le recuerdan que el parque es "el mayor corredor medioambiental del sur de la ciudad y alberga importantes elementos de alto valor ecológico, arqueológico, paleontológico y cultural".

"Lo que podría ser un entorno privilegiado dentro del núcleo urbano de Madrid, se está convirtiendo poco a poco en un espacio degradado y abandonado tanto por la falta de mantenimiento del Ayuntamiento de Madrid como por las actuaciones promovidas desde distintas administraciones", denuncia la asociación.



Las dependencias del parque son el lugar elegido para calcinar vehículos robados AVIB

Promesas electorales populares incumplidas

El colectivo denuncia que el programa electoral con el que el PP ganó las elecciones municipales del año 2007 incluía la promesa de dotar al Parque Lineal del Manzanares con 200 hectáreas más, la restauración de riberas del río, la creación de masas forestales, zonas estanciales, actividades de educación ambiental, sendas educativas y hasta la creación de un centro de iniciativas ambientales. "Pero la realidad es muy diferente por el nulo mantenimiento del Ayuntamiento", critica Avib.

Como solución, el colectivo ciudadano solicita la puesta en marcha de una veintena de medidas que permitirían la regeneración social, histórica, cultural y medioambiental de este espacio natural de Madrid.

En su informe, Avib recuerda que el Plan General de Ordenación Urbana de Madrid lo considera como un gran parque forestal de 220 hectáreas, situado entre los distritos de Usera, Villaverde y Villa de Vallecas, y "una

vía verde de penetración hacia el núcleo urbano configurando un gran corredor medioambiental en el sur de la ciudad, para albergar una diversa gama de actividades lúdicas, culturales y deportivas".

RECUPERACIÓN

Además, explican que han sido numerosos los planes de actuación e inversión proyectados por el Ayuntamiento que contemplaban su recuperación mediante la reforestación y la ejecución de diversos equipamientos sociales como un Aula de la Naturaleza y un Museo Arqueológico de las Terrazas del Manzanares.

REGISTRO DE LA EMVS

El solicitante de vivienda pública es soltero y treintaero

M. H.

El demandante medio de una vivienda promovida por la Empresa Municipal de la Vivienda y el Suelo (EMVS) está soltero, no tiene hijos en un 72 por ciento, más de un tercio tiene entre 31 y 35 años y casi la mitad, el 42 por ciento, cuenta con ingresos entre 1,5 y 2,5 veces el IPREM, según los datos del Registro Permanente de Solicitantes de la EMVS. El organismo municipal, según datos del Ayuntamiento de Madrid, ha adjudicado desde 2003 un total de 3.927 viviendas en régimen de alquiler, a las que se suman las 18.380 que gestiona el servicio municipal de alquiler.

En ellas se alojan 44.169 personas. Este servicio, puesto en marcha por primera vez por el Consistorio de la capital en diciembre de 2004, tiene como objetivo dinamizar el mercado de la vivienda en régimen de alquiler, "facilitando a propietarios e inquilinos un marco seguro para la firma de contratos de esta naturaleza", explican. En este balance, cerrado a finales de septiembre, se indica que las 18.380 viviendas están repartidas por los 21 distritos, aunque la mayor parte se encuentran situadas en Centro, con 2.046, Carabanchel, con 1.763 y Latina, con 1.506. Por su parte, Arganzuela alberga 1.472, Ciudad Lineal, 1.450, y Puente de Vallecas, 1.362.

DISTRITO DE LATINA SUSPENDIDA LA ACTIVIDAD DE LA BIBLIOTECA MUNICIPAL DE ALUCHE

El Fernando de los Ríos, en obras

M. H.

Un desprendimiento en el techo de la Biblioteca Municipal de Aluche, situada en el centro sociocultural Fernando de los Ríos, propició la semana pasada la suspensión de la actividad en el citado equipamiento y en seis aulas del recurso cultural situado en la calle de Camarena, 111

"hasta que se realicen las obras de conservación necesarias", explican fuentes municipales. La actividad continuará con total normalidad en las aulas restantes, así como en salón de actos, que mantendrá la programación cultural programada.

"Estamos trabajando para que los usuarios que se han visto

afectados por la suspensión de sus cursos y talleres sean reubicados en otras instalaciones a la mayor brevedad posible" comenta el concejal de Latina, José Manuel Berzal. Por su parte, el grupo socialista en el distrito asegura que los desperfectos son fruto de una falta de mantenimiento prolongada.

ABOGADOS
FINANCIACIÓN DE PROCEDIMIENTOS

- CIVIL: Divorcios desde 300€
Liquidación Gananciales y Patrimonio
Herencias, Deshaucios, Reclamaciones
- MERCANTIL - LABORAL
- ADMINISTRATIVO - PENAL

PRIMERA CONSULTA GRATIS

C/ Princesa 91 547 25 25
Plaza de España 902 44 77 22
www.are2abogados.com

DISTRITO DE VILLAVERDE

El centro Navas de Tolosa de Afandice cumple su décimo aniversario

M. H.
Hace diez años que abrió sus puertas en el barrio de San Cristóbal de los Ángeles, en el distrito de Villaverde, el centro de Día Navas de Tolosa, en la calle de Benimamet, gestionado por la asociación Afandice (Asociación de Familias de Niños Diferentes con Cuidados Especiales). De titularidad municipal, en sus inicios, atendió a 50 personas que presentaban una discapacidad intelectual grave bajo la premisa de desarrollar diversas iniciativas para mejorar la calidad de vida de estas personas y de sus familias.

El recurso cuenta, en la actualidad, con un equipo interdisciplinario de profesionales que incluye fisioterapeuta, psicólogo, médico, trabajador social, educadores y cuidadores que realizan una atención individualizada en las áreas de rehabilitación, prevención, integración social y apoyo a las familias.

El consejero de Asuntos Sociales, Jesús Fermosel, realizó la semana pasada un recorrido por algunos de los talleres y servicios del centro de Día Navas de Tolosa como el aula de música, el taller de informática y el servicio de fisioterapia. Asimismo, visitó la exposición de trabajos manuales creados por los usuarios y conoció la sala de estimulación multisensorial, un espacio que reúne diversos elementos con luces, imágenes, texturas y sonidos que favorecen el conocimiento del entorno y estimulan sus cinco sentidos.

Los sueños de los jóvenes gitanos en 3.800 carteles

Más de 3.800 carteles con la imagen y los sueños de futuro de 64 chavales gitanos cubrieron el 30 de octubre los muros, centros culturales, tiendas, colegios y calles de varios barrios de Madrid. El objetivo fue concienciar de la necesidad de terminar la Secundaria y convertir a 64 adolescentes gitanos en referentes para otros jóvenes de su edad.



Vecinos exigen la apertura del centro de salud del PAU

El recurso sanitario del nuevo barrio de Carabanchel continúa cerrado

Miguel Hernández

Las obras finalizaron hace un año. Sin embargo, el Centro de Salud del PAU de Carabanchel, situado en la confluencia de la avenidas de la Peseta y de Carabanchel Alto, sigue sin prestar servicio. Esta circunstancia, según explican los propios residentes, les llevó a salir a la calle el domingo 28 de octubre para reivindicar la apertura inmediata del recurso sanitario.

“En la actualidad el centro de Guayaba está saturado, porque atiende a toda la población de Carabanchel Alto, que se ha duplicado con la incorporación de los nuevos vecinos del PAU, sin

que aumentara la dotación de personal”, comentaron los residentes. Al respecto, los vecinos también exigen que con el nuevo centro se incremente la plantilla sanitaria y administrativa, “ya que de lo contrario continuaría la deficiente atención, aunque estuviera repartida en dos centros”.

La manifestación, en la que han participado unas 300 personas según la asociación de vecinos Carabanchel Alto, finalizó junto al edificio del nuevo ambulatorio, donde una portavoz del colectivo convocante de la manifestación, dirigió unas palabras a los congregados.

“En caso de que no se atiendan sus reivindicaciones, los vecinos están dispuestos a seguir luchando hasta conseguir la atención sanitaria que se merecen”, apostilló.

19 CONSULTAS

El nuevo recurso asistencial, una vez abierto, contará con 19 consultas asistenciales, distribuidas en medicina de Familia, Pediatría y Enfermería. Además, dispondrá de salas para la extracción de muestras, consultas de urgencias y fisioterapeuta o materna, técnicas y curas, y usos múltiples. Las obras comenzaron en septiembre de 2010.

CARABANCHEL Y USERA

La EMT crea cuatro nuevas paradas en la línea exprés E1

M. H.
Los vecinos de los barrios de Comillas, en Carabanchel, y Moscardó, en el distrito de Usera, disponen de cuatro nuevas paradas de autobús correspondientes a la línea E1 que conecta Atocha con la plaza de Fernández Ladreda. Según la Empresa Municipal de Transportes (EMT), esta medida pretende para facilitar el acceso al centro a los residentes.

En concreto, se sitúan, sentido plaza de Fernández Ladreda, en el paseo de Santa María de la Cabeza en su confluencia con la calle de Baleares y en Vía Lusitana con plaza Fernández Ladreda. En sentido Atocha, las paradas se ubican en Vía Lusitana con plaza Fernández Ladreda (junto al intercambiador, y el en paseo de Santa María de la Cabeza con Manuel Noya.

Con su puesta en funcionamiento los residentes dispondrán de una conexión exprés con Atocha además del servicio de las líneas 55 y 60. Por otro lado, las paradas de Vía Lusitana servirán para que tengan una correspondencia más rápida con el cercano intercambiador de transportes.

La empresa municipal explica que estas nuevas paradas, solicitadas por vecinos y usuarios, no reducen el carácter exprés de la línea.

Publirreportaje



Adelgaza en el punto exacto, a partir de Noviembre en Aluche

Novedad patentada mundialmente

¡2 tallas menos en tan sólo 4 semanas!

Es lo que se puede conseguir según los resultados del Instituto de Medicina y Asesoramiento y Ciencias del Deporte (IMSB) de Viena (Austria). Estos resultados se consiguen con la novedad mundial "Slim Belly". Efecto del cual se pudieron convencer miles de personas en Alemania, Austria, Holanda, Francia y Suiza. **¡Por fin llega a España!**

Servicio Humano, en Aluche, le brinda ahora la posibilidad de conocer este sistema tan innovador de quemar grasa localizada.

SERVICIO HUMANO: uno de los centros certificados para probar este método

El Centro Servicio Humano es uno de los 100 centros de España escogidos para efectuar el estudio "Quema Grasa - Vientre". "El programa se dirige a personas entre 16 y 66 años que tienen el objetivo de quemar la grasa del vientre, de modo notable y en poco tiempo". Hasta ahora se ha conseguido una media de 6,5 cm de reducción del perímetro abdominal en sólo 4 semanas (desde un mín. de 2,5 cm hasta un máx. de 23,5 cm).

El método de origen austríaco y patentado mundialmente funciona aumentando la circulación sanguínea en las zonas mencionadas, a raíz de dos cámaras de presión que alternan continuamente una fase de presión con una de relajación. Con este sistema tan innovador, aparte de quemar grasa localizada en el vientre, la piel se tonifica y gana elasticidad, incluso se reducen las estrías.

¿En qué consiste el programa?
El programa dura 4 semanas y abarca 3 sesiones de entrenamiento a la semana (de aprox. 30-40 minutos). La tasa de apo-

yo es de 19,90 euros a la semana. **El número de participantes está limitado a 100 personas.** De modo que la persona que quiera aprovechar esta oportunidad para reducir la zona abdominal no debe de esperar demasiado, la **fecha límite para apuntarse es el 9 de Noviembre de 2012. ¡Plazas limitadas!**
Inscripciones y más información:



C/ Illescas, 215 - Telf.: 91 255 80 45
www.serviciohumano.com



Trabajadores municipales, a las puertas de la Junta de Latina LUCA JIMÉNEZ

CONTRA LA MODIFICACIÓN DE SUS CONDICIONES LABORALES

Funcionarios protestan frente a las Juntas de distrito

M. H. Funcionarios municipales llevaron a cabo el 29 de octubre un acto de protesta a las puertas de las Juntas Municipales de distrito. Durante una hora, de 12 a 13, mostraron su desacuerdo con los planes del Ayuntamiento de Madrid de modificar sus condiciones laborales, una medida que supondrá la eliminación de la paga de Navidad y trabajar un mayor número de horas. En tono irónico, y a través de pancartas,

los concentrados esgrimieron lemas como "Yo provoqué el agujero de Bankia" o "Yo construí una economía de casino".

Según datos de los sindicatos, el seguimiento osciló entre el 30 y el 60 por ciento dependiendo de los casos. Así, las Juntas de Villa de Vallecas o Villaverde el respaldo fue del 60 por ciento mientras que en el caso de Retiro o Salamanca la participación se movió en los niveles bajos de toda la capital.

Carabanchel informa sobre los planes del aire y de cultura

El concejal del distrito pidió la implicación de los vecinos en su desarrollo

Miguel Hernández

Informar a los vecinos de Carabanchel sobre el plan de calidad del aire y acerca del proceso de desarrollo del PECAM (Plan Estratégico de Cultura del Ayuntamiento de Madrid) fueron los principales objetivos del Consejo Territorial del distrito celebrado la semana pasada.

En el primero de los casos, la Junta Municipal quiso cumplir con la medida 70 del citado programa, aprobado en Junta de Gobierno el pasado mes de abril, que contempla su traslado para el conocimiento de los vecinos de los diferentes distritos de la capital. Con respecto al PECAM, actualmente en la fase de recepción de ideas, se instó a los residentes a aportar ideas y proyectos para su posterior análisis. Según fuentes municipales, se trata de difundir entre los vecinos la existencia de este plan y en especial de "su carácter abierto y participativo". En este punto, la Jun-

Visita al colegio público Maestro Padilla

El concejal del Distrito, Manuel Troitiño, visitó también la semana pasada las instalaciones del colegio público Maestro Padilla, en el PAU de Carabanchel, acompañado por Gonzalo Aguado, director general de Infraestructuras y Servicios de la Consejería de Educación. El encuentro sirvió para ultimar detalles para la cesión del edificio al distrito, una vez que se den por finalizados los remates pendientes que, en estos momentos, "son de muy poca entidad", explican fuentes municipales.

ta de Carabanchel dio a conocer que ya ha enviado un cuestionario al Área de las Artes y que el distrito está presente en las reuniones sectoriales que ya se han celebrado o se van a celebrar próximamente.

"Estoy seguro por el carácter participativo de las entidades y los ciudadanos de nuestro distrito, que esta acción puede contribuir en buena medida a enriquecer tanto cualitativa como cuantitativamente el proceso de recepción de aportaciones y opiniones de los ciudadanos", expli-

có el concejal de Carabanchel, Manuel Troitiño. "De la misma forma veo de gran interés que los vecinos sepan como va a actuar la ciudad para mejorar los índices de contaminación y que planes están funcionando para conseguirlo", concluyó

CONSEJOS ESCOLARES

Por último, en el consejo se dio cuenta de la celebración de una reunión con los representantes municipales en los Consejos Escolares, como respuesta a la iniciativa aprobada en Pleno.

VIVE SIN PREOCUPACIONES

Consigue el crédito que necesitas

500 € en tu casa
en sólo 10 minutos

Sin compromiso, 100% Seguro
Tú decides cuándo y cómo
Cómodo, rápido y sencillo
Sin aval y sin dar explicaciones



902 541 320



sucredito.es

REPORTAJE PRIMEROS RESULTADOS DE LA 'ACAMPADA' BANKIA

Varios afectados por la hipoteca conservan su vivienda a cambio de pagar un alquiler social de entre 200 y 400 euros mensuales • También han coseguido varias daciones en pago como solución a sus casos

«Tengo mi alquiler, pero queda el resto»

P. Costa

Un inocente aplauso, agradeciendo a un compañero la comida y las mantas que ha traído a la Plaza de Celenque, pone en alerta a los antidisturbios que desde hace días vigilan la acampada pacífica de unos sesenta afectados por la hipoteca frente a la sede de Bankia. Piden la dación en pago, la condonación de la deuda, y alquileres sociales. Y, de momento, "la cosa va bien. Se han parado tres desahucios y se han concedido al menos dos daciones en pago. Estoy muy contento con lo que está sucediendo", explica Carlos, que tras avalar la vivienda de su hija, en Pinto, solicita una de esas daciones.

Todavía más sonriente nos encontramos a Luis, de Parla. "Me acaban de conceder un alquiler social por cinco años, de 250 euros mensuales. Yo ya lo tengo resuelto, pero hay que pelear por los problemas de todos",

aclara. "No soy el único. Hoy mismo acaban de darle el alquiler social a otros compañeros", apunta. Se refiere a José, inmigrante peruano residente en Valdemoro y padre de tres hijas. Un alquiler social de 280 euros le permitirá mantener su casa y frenar su desalojo. Gloria, una colombiana que vive en Torrejón de la Calzada, ha conseguido un alquiler de 200 euros; Robinson, nigeriano con hijos y nietos a su cargo, pagará 315 euros; y Lourdes, ecuatoriana, 375.

Y mientras el Gobierno central estudia cómo solucionar el aumento de los desalojos, pactando con los bancos y sin modificaciones legales, en el campamento de Bankia aguardan soluciones otros afectados como Mónica, ecuatoriana vecina de La Elipa y con dos hijos menores. "Yo ya he dejado de pagar el piso hace un año. Fue subastado hace una semana y ahora espero



Gladis, junto a Luis, que ha conseguido un alquiler social C.M./GENTE

el desahucio", señala. Como ella, Gladis, peruana residente en Ciudad Pegaso, lleva 15 años en España. "Yo vine con un contrato, cotizo desde el primer día, y tengo derechos, por eso estoy aquí", afirma esta última, aclarando que "mi subasta ha sido en septiembre. De momento está desierta, pero el banco se lo va a adjudicar a corto o largo plazo. ¿Quién va a comprar un piso a estas alturas?"

Todavía más dramático es el caso de Inma, que participa en

"La subasta de mi casa quedó desierta, pero la adjudicarán antes o después" dice una de las afectadas

los turnos de la acampada en apoyo a su hermana, española de 48 años residente muy cerca del 12 de Octubre. "Su pareja la maltrató, la abandonó y ahora no puede hacer frente a hipoteca. Todo esto le ha generado problemas de salud y ahora es pensionista, con tres hijos a su cargo, el menor de seis años. Su casa ya ha sido subastada y está esperando, como todos los que ves por aquí", concluye.

7 AÑOS GARANTÍA KIA

NUEVO KIA CEE'D DIESEL DESDE 12.400€

NUEVO CEE'D SPORTSWAGON

KIA
The Power to Surprise

APROVECHA EL
PLAN PIVE

IBERICAR MÓVIL, S.L.

- P^o de la Castellana, 141 - Plaza de Cuzco
- Avenida Andalucía, Km. 6 Madrid
- Plaza Conde Casal, 8. Madrid
- C/ Carretilla, 2. Rivas Vaciamadrid

Tel: 91212 56 00

Consumo (l/100 km): 3,8-6,5. Emisiones de CO₂ (gr/km): 109-149.

PNVE Kia Cee'd 1.4 CRDi WGT Concept. Se incluyen impuestos, transporte, acciones promocionales y plan PIVE del gobierno. No incluye gastos de gestión y matriculación. Consultar condiciones y requisitos del Plan PIVE. Oferta válida limitada para vehículos en stock hasta fin de mes en concesionarios de Península y Baleares. Modelo visualizado no corresponde con el ofertado. Unidades limitadas. *Consultar manual de garantía Kia.

Deportes

PRIMERA DIVISIÓN CITA CLAVE EN MESTALLA

El Valencia pone a prueba la solidez atlética

Francisco Quirós

Nueve jornadas después de que el campeonato de Liga diese comienzo, los críticos contrarios al Atlético de Madrid van quedándose sin argumentos para rebatir los brillantes números del cuadro rojiblanco. Con 25 puntos sobre 27 posibles, los hombres de Simeone siguen alimentando los paralelismos respecto al año del 'doblete', de hecho si en esta jornada son capaces de sumar un nuevo triunfo mejorarán los registros de aquel histórico equipo a las alturas propias de la décima jornada.

Sin embargo, el objetivo no se presenta demasiado sencillo. Enfrente estará un equipo como el Valencia de Mauricio Pellegrino con una plantilla de calidad y necesitado de resultados positivos. A cinco puntos de los puestos europeos, el conjunto de Mestalla no está en condiciones de permitirse más tropiezos.

IRREGULARIDAD

A pesar de los numerosos altibajos que está experimentando el Valencia, sus números como local deberían servir al Atlético para tomarse el partido con ciertas

cautelos. Salvo el Deportivo, todos los equipos que han visitado Mestalla han salido derrotados. Sólo las paupérrimas estadísticas como visitantes impiden a los hombres de Pellegrino navegar por aguas más seguras.

El otro aliado con el que puede contar el Atlético de Madrid es el factor distracción. En pocos días el Valencia se juega buena parte de sus opciones en la Liga de Campeones ante el BATE Borisov de Bielorrusia en su propio estadio. Mientras, el Atlético viajará el jueves a tierras portuguesas para jugar ante el Académica de Coimbra con cierto margen para el error tras su impecable actuación en los tres encuentros precedentes de la Europa League. Además, Simeone se permitió el lujo de dar descanso en el partido de Copa del Rey a jugadores como Falcao, Juanfran, Filipe Luis o Arda Turan, mientras que su homólogo valencianista no hizo muchos experimentos para evitar sorpresas en el campo del Llagostera.

Lo que sí juega en contra del Atlético es la estadística, que dice que lleva sin ganar en Liga en Mestalla desde el año 2003.



Falcao suma ya diez goles en el campeonato

Última etapa de montaña para el Rayo Vallecano

Con una victoria en los últimos seis encuentros, el Rayo Vallecano ha dilapidado buena parte del margen que tenía respecto a la zona peligrosa de la clasificación. Pese a esto, al equipo de Paco Jémez le queda como consuelo mirar al calendario, ya que tras el partido de este sábado (16:00 horas) en La Rosaleda, se medirá a rivales mucho más asequibles. Y es que en estas nueve jornadas los rayistas ya se han visto las caras con tres de los cuatro primeros clasificados. El otro conjunto que ocupa los puestos nobles es el Málaga, próximo rival. Los blanquiazules siguen deslumbrando con su buen juego tanto en la Liga como en Europa, pero el desgaste acumulado en estas competiciones y algunos problemas internos podrían pasarle factura.

RECIBE AL ZARAGOZA

El Madrid intenta seguir la senda marcada tras su visita al Mallorca

F. Q. Soriano

Una goleada por 0-5 en un estadio siempre complicado como el Iberostar de Mallorca sirvió al Real Madrid para rescatar del olvido una versión que la temporada pasada se convirtió en costumbre. Los descuidos de las primeras jornadas obligan a los hombres de Mourinho a no aflojar su ritmo, ya que Barcelona y Atlético de Madrid no aminoran la marcha y la distancia respecto a la cabeza sigue estancada en los ocho puntos.

Este sábado al equipo de Mourinho le llega el momento de corroborar ante su afición que la goleada de la jornada pasada no fue casualidad. A partir de las 20:00 horas recibe al Real Zaragoza, un equipo que hace dos temporadas ya se llevó los tres puntos del Santiago Bernabéu y que además llega reforzado moralmente tras ganar la semana pasada al Sevilla.

OTRA CITA IMPORTANTE

Tres días después el Real Madrid regresa al escenario de la Liga de Campeones para recibir al Borussia Dortmund. Tras la derrota en Alemania, los blancos llegan a este partido con la imperiosa necesidad de ganar para no alejarse de forma casi definitiva de la primera posición de un grupo que podría apretarse si el Manchester City derrotase al Ajax.

MADRID 2020 LA CANDIDATURA YA CUMPLE OTRA GARANTÍA EXIGIDA POR EL COI

Los JJ00, un proyecto "regenerador"

Gente/ E.P.

La candidatura de Madrid para los Juegos Olímpicos del año 2020 sigue dando pasos firmes. En esta ocasión le ha llegado el turno al apartado de las plazas hoteleras. Representantes de 'Madrid 2020' ha firmado esta semana un acuerdo con la Asociación Empresarial Hotelera de Madrid (AEHM) para cumplir con las garantías exigidas por el Comité Olímpico Internacional (COI) como ciudad candidata y para fijar las tarifas si la capital de España es elegida, el 7 de septiembre de 2013 en Buenos Aires. Al acto, celebrado en el hotel

Wellington de la capital, asistieron la alcaldesa de Madrid, Ana Botella, el vicecalde, Miguel Ángel Villanueva, el presidente de Madrid 2020 y del COE, Alejandro Blanco, el Director General de la Fundación Madrid 2020, entre otras personalidades.

OPTIMISMO

Ana Botella calificó de "buena noticia" la firma de este acuerdo con los hoteleros madrileños por compartir un sueño que puede ser un "factor clave" para la recuperación económica del país. "Queremos que Madrid esté llena de banderas de Madrid 2020,

eso significará que se habrá cumplido nuestro sueño", dijo Ana Botella, que remarcó los buenos datos turísticos de la capital.

Tras este acuerdo los hoteleros madrileños reservarán el 85 por ciento del número total de habitaciones, o el 100 por ciento en el caso de ser designado 'hotel olímpico', con unas condiciones de servicio y unas tarifas máximas para 2020 que irían desde los 170 euros de los establecimientos de dos estrellas a los 422 euros en el de los de 'gran lujo'.

Por su parte, Alejandro Blanco valoró que los Juegos no son



Botella, flanqueada por Carlos Díaz y Alejandro Blanco

sólo un "acontecimiento deportivo" sino que sirve para "proyectar la historia de España, el pasado y el presente, y eso lo ha entendido la sociedad española", que en cerca de un 80 por ciento

apoya al proyecto. "Debe ser el mayor proyecto regenerador de la economía del país", apuntó Blanco, que recordó que en Londres el 94 por ciento de los hoteles estaban ocupados.

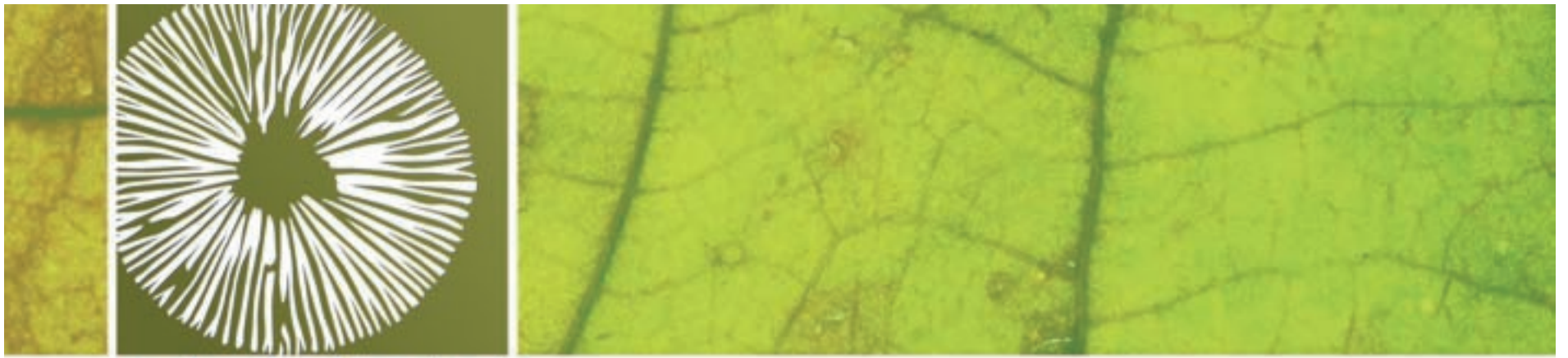

**BUSCA
SETAS**

XI Jornadas gastronómicas de las setas de Castilla y León del 2 al 11 de noviembre



Más información y restaurantes participantes en www.buscasetas.es



es vida

www.turismocastillayleon.com



Mamen Crespo Collada

Después de varios años de éxito televisivo presentando junto a Ana Rosa Quintana las mañanas de Telecinco tiene claro que su pasión es escribir. Acaba de publicar 'Una tienda en París' (Martínez Roca) y asegura que si algún día vuelve a empezar lo hará en esa ciudad y dedicado por completo a la literatura. Mientras ese día llega disfruta con humildad de sus éxitos como escritor y periodista.

Eres un gran aficionado a Twitter, así que supongo que sabes cómo ha recibido la gente la novela

Con Twitter me entero enseguida de cómo lo perciben y cada vez que lo abro veo cinco o seis menciones de me gusta, fascinante, mejor que 'El susurro de la caracola'. Lo que más repiten es que la novela es vital a pesar del dolor y de la angustia de los personajes y con eso mi objetivo está conseguido.

¿Cómo te sientes al ver todas esas alabanzas y al saber que el libro está entre los 10 más vendidos?

Para mí ha sido una sorpresa porque nunca había estado en esa posición y lo primero que hice fue hacer una foto al stand de la Casa del Libro. Me da pudor y mucha responsabilidad.

¿Por qué París para ambientar la novela?

La protagonista lo dice y me lo quedo yo. Dice "París no es un lugar, es un estado de ánimo" y coincido, no porque haya escrito la novela, pero coincido porque para mí es una actitud, una metáfora de lo que me gustaría ser.

¿Te has planteado alguna vez dejarlo todo e irte a París?

Creo que el libro surge casi por una frustración o delirio mío. Yo creo que nace de ahí, a pesar de que es porque me encontré la tienda y pensé, que tienda más bonita, tiene algo de magia y entré y empecé a preguntar, pero sí que es cierto que soy un poco como la protagonista y que tengo ese deseo de vivir en París. Me gustaría ser ella de hecho.

He deducido del libro que crees en las casualidades

Absolutamente. De hecho creo en la frase que contiene la novela que dice que "Siempre hace falta un golpe de locura para desafiar al destino". A veces el destino te sorprende pero a veces tienes que provocarlo tú, aunque

MÀXIM HUERTA PERIODISTA Y ESCRITOR

Acaba de publicar una nueva novela 'Una tienda en París' que se ha colocado en la lista de los diez libros más vendidos en España

«La tele es un mal amante, ve a otro y te deja a ti»



Màxim Huerta durante la entrevista CHEMA MARTÍNEZ/GENTE

creo en el azar absolutamente, en el destino y en la casualidad. ¿Alguna vez no has hecho una locura y te has arrepentido? Me he arrepentido mucho de no haber hecho locuras y me hu-

«La literatura me salva de muchas situaciones grises de la vida tanto familiares como emocionales»

biera gustado hacer más. Creo que fui demasiado responsable en una etapa de mi vida en la que tuve que serlo menos. Y me hubiera gustado haber dado carpetazo mucho antes, pero no pasada nada, siempre sigo esperando que haya otro golpe del destino.

O sea que tienes previsto volver a empezar alguna vez

Sí, porque creo que la magia de vivir está en volver a empezar muchas veces. Normalmente siempre vivimos lo que nos toca y no lo que nos gustaría vivir, a veces por el miedo a saltar nos perdemos un montón de cosas.

¿Tu forma de volver a empezar pasa por abandonar la televisión y convertirte en escritor?

Pues ojalá. Ojalá pudiera decidir mi destino y estar escribiendo en algún sitio de París otra novela. En la tele hay grandes profesiones que ya no están, a los que la tele de pronto les ha dejado de querer porque la tele es muy canalla y de pronto un día se vuelve hacia otro y te deja a ti. Es como un mal amante. Yo estoy orgulloso de estar 15 años de una manera continuada. Creo que como siempre he estado en un

segundo plano y nunca he estado de moda, pues no he pasado de moda.

Trabajas en un programa de éxito y tus novelas son un éxito. ¿Se puede decir que tu vida es de color, como termina siendo la de Teresa, la protagonista del libro?

En este momento estoy muy feliz, estoy muy a gusto. Y la recompensa que me está dando la literatura me salva de muchas situaciones grises de la vida tanto familiares como emocionales. Han calificado tu novela de romántica...

Yo no diría romántica, diría apasionada. El amor para mí es una sorpresa porque siempre me pilla por sorpresa, con lo cuál creo que no estoy nunca preparado. No lo relaciono con estabilidad, lo relaciono más con una sorpresa. La estabilidad provoca pere-

za, hastío, aburrimiento. Siempre tengo ganas de volver a empezar en ese sentido.

Donde sí hay mucho amor es en las palabras que dedicas a tus padres siempre

Sí, absolutamente. Todo lo que soy, incluso los defectos que tengo, son gracias a mis padres. También las inseguridades, los miedos o las virtudes. No sé si he sido el mejor hijo pero sí que he intentado serlo durante todo este tiempo. Ahora que he crecido y que estoy a su cuidado y muy pendiente de su salud, me siento más mayor incluso de lo que soy. Creo que he crecido en el último año más de lo que me tocaba por edad.

También hablas siempre fenomenal de tu jefa en televisión, Ana Rosa, ¿ha leído el libro?

Está en ello y me ha dicho que es tan dura y a la vez tan llena de vida... Me ha dicho: "estoy sufriendo con el personaje y enamorándome del personaje al mismo tiempo".

¿Cuál es la clave de tu éxito?

Que nunca intento aparentar nada. No me ha deslumbrado la fama porque no me ha venido de golpe. He hecho todos los escalones del periodismo posibles, desde el redactor de mi pueblo y de la radio de mi pueblo, hasta hoy.

¿Tienes previsto seguir escribiendo?

Sí, sí. De hecho cuando esta mañana iba hacia el trabajo, en uno de los semá-

foros, he puesto en notas el título de la cuarta novela. No te digo el título pero sí te digo que me vino porque delante de la casa de mis padres hay una lavanda gigantesca y me vino la idea por el olor. Me generó un recuerdo y con ese recuerdo empecé a montar tanto el personaje masculino, como a la mujer y una idea.

Hablando del futuro, ¿dónde te ves dentro de diez años, y donde te gustaría estar?

Coinciden las dos cosas. Me gustaría estar viviendo en París porque siempre pensé que me hubiera gustado ser corresponsal y siempre dije cuando me lo preguntaban que sería corresponsal en París, pero ahí se ha quedado. Y a lo mejor mientras cumplo ese sueño voy escribiendo novelas.

Twitter: @mamencrespo

El placer de andar por los parques

Un programa municipal dirigido a adultos y mayores promueve la actividad física para mejorar la salud • La participación es gratuita y las sesiones de entrenamiento tienen lugar de lunes a viernes

Miguel Hernández

Adultos y mayores de los distritos del Sur de la capital tienen a su alcance una propuesta para conocer sus entornos naturales y, de paso, realizar una actividad física que permita mejorar su salud y alcanzar un bienestar físico y emocional. Se trata de la iniciativa municipal de la Dirección General de Deportes 'Caminar por Madrid' que se desarrolla hasta el próximo 21 de diciembre.

La actividad tiene carácter gratuito y sólo basta con formalizar la inscripción en los puntos habilitados en cada distrito. Su horario es de lunes a viernes, no festivos, de 9,30 a 11,00 horas y de 11:30 a 13:00 horas, según la zona verde que albergue la sesión. Cada una dura una hora y treinta minutos, y consiste en un pequeño calentamiento, una caminata con ejercicios y, para terminar, estiramientos para una vuelta a la calma. El entrenamiento está dirigido por técnicos especialistas y adaptado a las necesidades y al nivel de todos los participantes.

DISTRITOS DEL SUR

En Carabanchel, el lugar elegido ha sido el parque Eugenia de Montijo y la cita semanal es en las pistas deportivas del entorno natural. Por su parte, en el vecino distrito de Latina, la actividad transcurre en la Cuña Verde. El punto de encuentro está fijado en la parada de Metro de Laguna. Dos son las opciones que tienen los vecinos de Usera para



El parque del Manzanares es uno de los lugares elegidos para desarrollar el programa

'Caminar por Madrid' contempla salidas semanales, en días alternos, hasta el 21 de diciembre

participar en este programa. La primera, caminar por el tramo del Parque del Manzanares de este distrito y la segunda, por la zona verde de Pradolongo. Las salidas están previstas en la confluencia de la avenida de Rafaela Ybarra con la avenida de los Po-

blados y en la intersección del Camino Perales con la calle de Mezquita, en el barrio de San Fermín.

Por último, en Villaverde la actividad está radicada en el parque de El Espinillo. La marcha parte de la avenida de la Felicidad, junto al centro de salud.

CONSEJOS BÁSICOS

El Ayuntamiento de Madrid da una serie de consejos en la web caminarpormadrid.com. Entre ellos, calzarse con zapatillas flexibles y del número adecuado, llevar ropa amplia y vistosa con

un tejido que favorezca la transpiración y caminar de forma relajada y natural.

Además, inciden en andar de forma recta con los hombros relajados, la barbilla recta y en paralelo al suelo para evitar la aparición de lesiones de espalda o de cuello. Y no dar pasos demasiado grandes, llevar la cabeza levantada para respirar mejor y no mantener los brazos quietos para que no funcionen como freno. Por último, explican que es muy importante la hidratación, antes, durante y después de la realización de la marcha.

COPA FEDERACIÓN

El Puerta Bonita se enfrentará al Villarubia manchego

M. H.

Tras derrotar a doble partido en la final autonómica madrileña de la Copa de la Real Federación Española de Fútbol (RFEF) al San Sebastián de los Reyes de Segunda División B, el Puerta Bonita ya conoce el nombre de el rival al que tendrá que dejar en la cuneta para acceder a los treintaisdosavos de final de esta competición. En el sorteo celebrado el pasado martes 29 de octubre en la Ciudad Deportiva de Las Rozas, el nombre del equipo de Tercera División del distrito de Carabanchel quedó emparejado al del Villarubia Club de Fútbol, de la localidad ciudadrealeña de Villarubia de los Ojos.

El partido de ida tendrá lugar en el Centro Deportivo Municipal Antiguo Canódromo el jueves 29 de noviembre, previsiblemente a las 20:30. Y la vuelta, una semana después, el Día de la Constitución, en tierras manchegas.

MARCHA EN LIGA

Los carabancheleros, después de un irregular comienzo liguero, parecen que van encontrando su patrón de juego a tenor de la última victoria en el Cerro del Espino de Majadahonda por 2 a 3 que les sitúa a dos puntos de los puestos de promoción de ascenso. Sin embargo, el domingo 4 de noviembre tienen una nueva reválida ante otro rival directo, un Pozuelo de Alarcón que llega a Carabanchel en puestos de ascenso.

Nuevas instalaciones de ITV en Alcorcón



**ABIERTO TODOS
LOS DIAS
DE LA SEMANA**

De Lunes a Viernes de 9 a 21h.
Sábados de 9 a 18h. Domingos de 9 a 13h.

Estamos en el Pol. TRES AGUAS detrás de "MAKRO" y en la misma calle que NEUMÁTICOS SASAM

91 488 16 03 - www.itevelesa.com

Restaurantes de lujo al alcance de todos los bolsillos en Madrid

Madrid Restaurant Week es una iniciativa gracias a la cual los restaurantes más famosos de la ciudad ofrecen un menú por sólo 25 euros

Natalia Campos

La VII Edición de Madrid Restaurant Week se celebra en la capital del 29 de octubre al 4 de noviembre. Treinta y siete de los restaurantes más famosos de la región participan en esta iniciativa gastronómica organizada por 'Sabor del Año'.

Este programa acerca la gastronomía más exclusiva a todos los bolsillos. "Comer o cenar en cualquiera de los restaurantes que forman parte de este programa cuesta entre 40 y 80 euros por persona", informan fuentes de la organización. En cambio, durante la Restaurant Week todos ellos ofrecen un menú por 25 euros. Pero aquellos que opten por esta promoción, además de disfrutar de riquísimos platos, estarán ayudando a personas con cáncer. En realidad, la comida solo cuesta 24 y el euro restante se donará a la Fundación Aladina o a la Fundación Española del Corazón.

El proceso es muy sencillo "al entrar en el establecimiento el cliente pregunta por su menú 'restaurant week' y al finalizar la comida o la cena reciben una postal recibo", prosigue la organización.

VENTAJAS

Madrid Restaurant Week tiene ventajas para todos. Además de su labor social y benéfica y de democratizar la gastronomía, también tiene efectos muy positivos sobre el turismo y la hostelería madrileña.

En lo referente al turismo, cuenta con el apoyo de las oficinas de turismo que informan so-

bre este evento. "Tiene un sello internacional porque también está en otros países como Francia y Portugal y si los turistas lo conocen también van a esos restaurantes", explican los organizadores, aunque añaden que "la mayoría de los asistentes son madrileños".

En cuanto a la hostelería "esta iniciativa trae mucha publicidad para los restaurantes, y son conocidos por su público no objetivo" comunica la organización. Por eso, los restaurantes participantes aumentan año tras año.

Esta nueva edición Organizada por 'Sabor del año' finaliza el 4 de noviembre y cuenta con 37 restaurantes

Uno de los nuevos establecimientos que participan es 'El café de la Ópera'. Su representante, Carmen Currás, asegura que "nos han invitado y nos ha hecho mucha ilusión" y añade que han participado en esta edición porque "estamos en el centro de Madrid y somos un referente gastronómico y nos interesa mucho potenciar la zona centro". En cuanto al menú Restaurant Week, "nosotros proponemos un menú con dos primeros, dos segundos y dos postres a elegir y además incluimos nuestras cenas cantadas que son nuestro principal atractivo" concluye Carmen. Los restaurantes participantes podrán verse en: saborconsumidores.com



Imagen parcial del restaurante 'El Café de Ópera', uno de los participantes

RESTAURANT WEEK, SELLO INTERNACIONAL

El primer RestaurantWeek surgió hace 16 años en Nueva York y hoy por hoy se organiza en más de 100 de las principales capitales y grandes ciudades del mundo, de Washington a San Pablo, de Londres a Ámsterdam. Suele tener una duración de 10 días. Suelen organizarse dos ediciones al año, una en primavera/verano y otra en otoño/invierno. Estas suelen ser las épocas elegidas porque son en las que más necesidad tienen los hosteleros de promocionarse. Su edición en Madrid pretende promover estilos de vida saludables y una alimentación equilibrada, así como incentivar la cocina mediterránea y a los chefs españoles.

SALUD SEXUAL

BLANCA DE LAMO GUERRAS

Terapeuta de Pareja y Sexual

¿El tamaño importa?

Esta semana he leído en Internet un artículo sobre cuál es el país en el que los hombres tienen el pene más pequeño y, por el contrario, dónde se da la media más alta. Los países asiáticos, especialmente Corea del Norte y del Sur, son los que destacan por el tamaño más pequeño siendo el intervalo de 9,5 a 10,1 y República del Congo es el país ganador con 18 centímetros. La verdad es que el artículo dista mucho de ser científico, aunque esté firmado por un profesor de la Universidad de Ulster, ya que los métodos para obtener la información no son los adecuados y no se manifiesta el tamaño de la muestra (no se sabe si ha elegido a uno o a trescientos hombres de cada país). Lo que me llama la atención de este artículo es el hecho de que todavía se hagan este tipo de estudios que lo único que consiguen es que los hombres en vez de preocuparse de mejorar sus relaciones sexuales estén preocupados por su tamaño y por si dan la "talla" o no. Animo a todos los científicos que realizan estudios sobre sexualidad a que se preocupen por descubrir la satisfacción sexual que poseen los hombres y mujeres del mundo y cuáles son los países en los que se disfruta más del sexo, tanto individualmente como en pareja, porque a lo mejor descubrimos que las cosas cambian y son los asiáticos quienes más gozan del mismo. ¿O es necesario recordar aquí quién inventó el Kamusutra?.

www.espaciotheman.com

LIBROS: LAS RECOMENDACIONES DE LA SEMANA

Nunca volverás

Hans Koppel

Ed. Planeta

Mike Zetterberg, su esposa Ylva y su hija Sanna viven en una casa en Helsingborg, en el sur de Suecia. Una tarde Ylva no vuelve a casa, ha desaparecido sin dejar rastro. La policía vigila muy de cerca a Mike, al que consideran el principal sospechoso. Pero los secuestradores son una pareja mayor vecinos suyos.



El juego de las tres cartas

Marco Malvaldi

Ed. Destino

En Pineta tiene lugar una importante convención de Química a la que acuden expertos y estudiantes de todos los lugares del mundo. Uno de los asistentes, el profesor Asahara, muere y se inicia una investigación. Los participantes quedan retenidos en la población mientras duran los interrogatorios.



Pídeme lo que quieras

Megan Maxwell

Ed. Esencia

Tras la muerte de su padre, el prestigioso empresario alemán Eric Zimmerman se traslada a trabajar a España. Aquí conoce a Jufith, una simpática joven que se dejará llevar por la atracción que el alemán ejerce sobre ella y acepta formar parte de sus juegos sexuales, repletos de fantasías y erotismo.



Palabra de Rey

Fermín J. Urbiola

Ed. Espasa

Este libro desvela el sentimiento íntimo del rey don Juan Carlos en los momentos cruciales de la reciente historia de España. A través del propio testimonio del monarca se construye esta obra que pretende explicar las actuaciones del Rey y el papel que, con la ayuda de la Reina, jugó en la Transición española.



Safari

Alfonso Ussía

Ed. Planeta

Este libro cuenta una nueva y divertida aventura del mítico señorito andaluz creado por Alfonso Ussía. Tras enviudar, el Marqués de So-toancho decide emprender un largo viaje y hacer un safari en África para cambiar de aires y salir así de la profunda tristeza en la que la muerte de su mujer le ha sumergido.



EXPOSICIÓN 'LA MODA ES SUEÑO' ALBERGA DISEÑOS DE 50 CREADORES ESPAÑOLES

Diseños de Davidelfín, Lydia Delgado, Lemoniez, Manolo Blahnik o Balenciaga no faltan en la exposición. Agatha Ruíz de la Prada: "es un museo que muy poca gente conoce y es una oportunidad para venir"

La moda es sueño en el Museo Cerralbo

Irene Díaz

Un alegórico escenario para una colección emblemática. Así es la exposición 'La moda es sueño, 25 años de talento español' que el madrileño Museo Cerralbo muestra orgulloso.

Hasta el 13 de enero y gracias al Ministerio de Educación, Cultura y Deporte, la revista Marie Claire España y la Asociación de Creadores de Moda de España, 117 piezas de 50 creadores españoles (entre textiles, zapatos y joyas) se exponen en el museo. La muestra realiza un recorrido histórico por el último cuarto de siglo con diseños de Loewe, María Barros, Agatha Ruíz de la Prada, Lemoniez o Balenciaga.

A pesar de que el día no acompañó a causa de la lluvia, durante la inauguración de la muestra -que tuvo lugar el pasado miércoles 24 de octubre- estuvieron presentes grandes embajadores de la moda española.



A la izquierda, vestido de Agatha Ruíz de la Prada. A la derecha, vestido de Josep Font NATALIA CAMPOS

Un ejemplo fue Maya Hansen, quien posó orgullosa junto a uno de sus llamativos diseños compuesto por corsé y falda de raso estampado. Del mismo modo, llama la atención un conjunto rosa de cóctel de Lydia Delgado (2010) situado en la 'salita rosa' del Museo Cerralbo. Como se observa, los diseños de la muestra se unen en perfecta simbiosis con el idílico ambiente del museo, un palacete caracterizado por pinturas europeas, delicadas porcelanas (desde perros hasta loros) y ricas texturas de todo tipo.

UNA EXCUSA PARA IR AL MUSEO

Durante el evento, entre vestidos de alta costura, copas de Moët & Chandon y jamón 100% español, también se dejaron ver personalidades del calibre de Ana Locking o Juan Duyos. La diseñadora Agatha Ruíz de la Prada explicó a GENTE que "la muestra contiene diseños de Pertegaz bonitos, modelos de Paco Rabanne y zapatitos de Manolo Blahnik, que se han visto muy poco en Madrid, es fantástico. También lo que es una maravilla es el museo, es un museo que muy poca gente conoce y es una oportunidad de venir aquí y conocerlo", señaló.

Restaurante
Rincón Asturiano

ESPECIALIDAD EN **CARNE 100% PRODUCCIÓN PROPIA**

El Rincón Asturiano II

- Sidra natural
- Fabada Asturiana
- Carnes a la piedra
- Solomillo y entrecot al cabrales
- Merluza a la sidra
- Arroz con leche

- CENAS INFORMALES
- GRAN VARIEDAD DE VINOS
- RACIONES VARIADAS

AUTÉNTICA CARNE DE BUEY
De la montaña al plato...

MENÚS ESPECIALES PARA CELEBRACIONES, Y COMIDAS DE EMPRESA

JORNADAS GASTRONÓMICAS DE CARNE DE BUEY DEL 15 DE OCTUBRE AL 30 DE NOVIEMBRE

C/ Delicias, 26 - Madrid - Telf.: 91 530 89 68
www.elrinconasturiano.com

f rinconasturianomadrid @elrinconasturia

Merca **su otra piel** **piel**

CERRAMOS
SÓLO LA SUCURSAL DE RIVAS VACIAMADRID
HASTA FIN DE EXISTENCIAS

Síguenos en f

LIQUIDACIÓN TOTAL

CHAQUETA DE CUERO	CHAQUETÓN DE CUERO
UNA POR 49€	UNO POR 69€
DOS POR 80€	DOS POR 100€
ABRIGO DE CUERO	PANTALÓN DE CUERO
UNO POR 199€	UNO POR 25€
DOS POR 370€	DOS POR 40€

HACEMOS ARREGLOS Y TRANSFORMACIONES

Avda. de Fuenlabrada, 92 HUMANES Ctra. Valencia Km. 15 PARQUE RIVAS

www.mercapiel.com

Abierto de Lunes a Sábados de 10:30 a 14:30 y de 16:30 a 21:00h.
Domingos y festivos de 10:30 a 14:00h.

renfe Ahora tu billete en el móvil. Todo lo que de verdad necesitas en un solo click. **902 320 320** www.renfe.com

EL TIEMPO

ZONAS DE MADRID

- Somosierra
- Villalba
- San Martín de Valdeiglesias
- Colmenar Viejo
- Madrid
- Alcalá de Henares
- Getafe
- Arganda del Rey
- Aranjuez

Viernes 15° / 9°

Sábado 16° / 10°

Domingo 16° / 6°

Lunes 13° / 2°

Martes 10° / 2°

Miércoles 10° / 1°

Jueves 12° / 0°

Viernes: 07:46h - 18:09h

Sábado: 07:47h - 18:08h

Domingo: 07:49h - 18:07h

Lunes: 07:50h - 18:06h

Martes: 07:51h - 18:05h

Miércoles: 07:52h - 18:04h

Jueves: 07:53h - 18:03h

Despejado, Nubes claras, Variable, Cubierto, Chubascos, Lluvia, Tormenta, Niebla, Nieve, Viento, Helada, Sale el sol, Se pone el sol, Mx. Min.

Correr por las calles de Madrid, un acto solidario

Natalia Campos
La VI edición de la Carrera Solidaria se celebrará por las calles madrileñas el próximo domingo día 4 de noviembre. Este evento está organizado por el Ayuntamiento de la ciudad y colaborarán con él la Agencia de la ONU para los Refugiados (ACNUR) y el BBVA. La recaudación de las inscripciones se donará íntegramente a

la iniciativa 'Educar niños', cuyo objetivo es escolarizar a 5.000 niños y niñas refugiados de 12 países africanos. Por su parte, BBVA aportará 60.000 euros. Tanto la salida como la meta se encontrarán en el Paseo de la Castellana 81, junto a la Torre de BBVA. Por otra parte, la competición contará con dos recorridos diferentes, uno más breve de 5 kilómetros y otro más largo de 10 kilómetros.



V Edición de la Carrera Solidaria

Cultura Madrid

Este puente de Todos los Santos, Madrid sigue siendo divertido a pesar de la llegada del frío. Los planes terroríficos de Halloween se mezclan con muchas otras alternativas para todos los gustos y todas las edades

Arte

Sorolla. Jardines de luz

Museo Sorolla
Hasta mayo de 2013, la casa donde vivió este famoso pintor acoge una exposición que ya ha estado a la vista del público anteriormente en Italia o Granada.

Terror

Evil Dead

Kinépolis Madrid
Hasta el 2 de diciembre, los madrileños podrán disfrutar de esta terrorífica obra en la que cinco estudiantes universitarios van a pasar el fin de semana en una cabaña abandonada en el bosque y sin ser conscientes despiertan a varios demonios.

Manicomio

Escenario P. del Ángel
Hasta el mes de diciembre el 'Circo de los Horrores' presenta este espectáculo en el que se fusionan el teatro de vanguardia, el circo contemporáneo y el cabaret.

Infantil

Enamorirse

Teatro Paco Rabal

El sábado 3 de noviembre a las 19 horas, se representará este divertido montaje que hará las delicias de los más pequeños. En él, dos payasos representan la trágica historia de amor de Pírramo y Tisbe a partir de El sueño de una noche de verano de William Shakespeare.

Danza

Utopía

Teatro Español

Hasta el 11 de noviembre María Pagés crea una reflexión emocional sobre el anhelo, la imagi-



Concierto de Antonio Orozco en La Riviera

El primer sábado de noviembre, día 3, a partir de las 21.30 horas, este barcelonés de origen sevillano presenta su nuevo trabajo, 'Diez'. En él, revisa los éxitos de su carrera e incluye canciones como 'Te esperaré' o 'Devuélveme la vida' que serán coreada por los asistentes. Con este CD celebra sus diez años en la música. El precio de las entradas es de 25 euros.

nación y el instinto de los seres humanos para soñarse a sí mismos en un futuro mejor.

Teatro

Hans Was Heiri

Teatros del Canal

Hasta el domingo 4 de noviembre, los suizos Martin Zimmermann y Dimitri de Perrot componen divertidas piezas de teatro fuera de lo convencional, con una escenografía cambiante, usando cuerpos, objetos y música.

Festivales

El Ser Creativo

Teatro Circo Price

El 6 y 7 de noviembre 21 líderes de opinión de diferentes ámbitos profe-

sionales se darán cita en el congreso de las mentes brillantes. Cada uno de ellos realizará una intervención de 21 minutos en la que expondrán sus pensamientos.

Paramount Comedy

Joy Eslava

Del 2 al 5 de noviembre los cómicos de Paramount harán todo lo posible para arrancar sonrisas al público madrileño usando el mismo estilo en sus monólogos que en los programas que se emiten en televisión.

Klubbers meeting

Madrid Arena

El jueves 8 de noviembre Boys Noize encabezará el cartel de esta famosa cita de la música electrónica en la ciudad. Este DJ, uno de los más famosos de Europa, ofrecerá las pistas de su último trabajo 'Out of the Black'.

Los Miserables

Teatro Victoria

Hasta el 29 de noviembre estará en Madrid la segunda temporada de esta obra basada en la novela homónima de Víctor Hugo. Esta historia de épica y redención, que tiene como contexto la Francia post-revolucionaria, intentará repetir de nuevo éxito en las taquillas.

Conciertos

The Wave Pictures and Allo Darlin

Teatro Lara

El 5 de noviembre a las 12 de la madrugada, este trío británico, que a pesar del paso del tiempo siguen siendo los mismos gamberros socarrosos solo que sonando más clásicos, tocará en Madrid para hacer disfrutar a su público con el ritmo frenético que caracteriza sus directos.

Yo estuve en el agujero... y volveré a salir del agujero

CLUB · TEATRO · CABARET
2ª TEMPORADA 6 DE SEPTIEMBRE

THE HOLE

TEATRO Caser CALDERÓN

Teatro Bellas Artes

Sábados a las 16h. Domingos a las 12h.

DESDE EL 15 DE SEPTIEMBRE SÁBADOS Y DOMINGOS

Erase una vez la Ópera

UN ESPECTÁCULO DE **OPERA divertimento**

CX Telentrada Catalunya Caixa 902 54 60 22

VENTA GRUPOS

www.operadivertimento.com



Ignacio González en la inauguración de la exposición

‘El paisajista Martín Rico’ será la estrella del Prado este otoño

La mayor parte de la muestra no había sido expuesta nunca antes en España

Natalia Campos

‘El paisajista Martín Rico (1833-1908)’, es la apuesta principal del Museo Nacional del Prado para este otoño. Se espera que esta exposición sea uno de los principales atractivos culturales y artísticos de la ciudad hasta su clausura, el próximo 10 de febrero de 2013.

El presidente regional, Ignacio González, estuvo presente en la inauguración de esta exposición que continúa la misma línea en la que la pinacoteca nacional lleva años trabajando: la recuperación y la puesta en valor de los principales maestros de la pintura española del siglo XIX.

La muestra esta compuesta por 43 óleos, 9 acuarelas, 40 cuadernos de apuntes y 9 dibujos cedidos por la Hispanic Society de Nueva York, la mayoría de ellos nunca expuestos antes en nuestro país. Esta dividida en

cinco secciones presentadas cronológicamente que van desde sus primeros paisajes de la Sierra de Madrid, su posterior estancia en París, sin dejar de trabajar en Granada, Sevilla o

OTRAS EXPOSICIONES DEL MUSEO DEL PRADO

La pinacoteca también acoge como obra invitada ‘Retrato de Caballero, Velazquez’, hasta el próximo 27 de enero. ‘Historias Sagradas. Pinturas religiosas de artistas españoles en Roma [1852-1864]’, es otra de las exposiciones que el Prado acoge con carácter temporal, concretamente hasta enero de 2013. Otra instalación temporal que se ajusta al objetivo de dar valor a los pintores españoles es ‘Dibujos de Goya restaurados’ que podrá verse hasta el 20 de enero del año que viene.

Toledo, hasta su aportación realizada desde Suiza e Italia y especialmente desde Venecia. Precisamente este perfil cosmopolita del pintor, que le impulsó a realizar sus viajes, hizo que sus obras tuvieran más éxito fuera de España.

UNA MEJOR COMPRENSIÓN

Como complemento se ha editado un catálogo que ayuda a entender la exposición, formado, entre otras cosas, por un ensayo principal que estudia la personalidad artística de Martín Rico y una biografía fundamental para contextualizar las fechas de los viajes y sus principales obras, escrita por Claude Rico Robert, nieta del pintor.

Además, el Museo del Prado ha organizado, en torno a la figura de este artista, un ciclo de conferencias, charlas didácticas y visitas exclusivas para jóvenes.

Los Teatros del Canal llenos de música contemporánea

Natalia Campos

La ‘III Edición del Festival de Ensembles’ llega a la Sala Verde de los Teatros del Canal el 4 y el 18 de noviembre.

Este evento está especialmente dedicado a la música contemporánea española y estará formado por conciertos y mesas redondas. Este festival está organizado por el conjunto instrumental ‘Plural Ensemble’ que cuenta con el apoyo del Ministerio de Cultura y el Instituto Nacional de las Artes Escénicas y la Música.

Contará con actividades que permitirán participar al público.

Los asistentes podrán interactuar con los protagonistas y acercarse más a la música instrumental de los siglos XX y XXI.

El concierto del 4 de noviembre correrá a cargo de la formación sevillana ‘Taller Sonoro’, cuya labor se centra no sólo en la interpretación y difusión de la música contemporánea, sino también, en el acercamiento de la misma hacia los más jóvenes.

Los conciertos empiezan a las 12 horas y la entrada será gratuita hasta completar aforo. Los pases podrán recogerse en la puerta media hora antes de que comience la representación.



Uno de los grupos participantes en el festival

Un nuevo ciclo de cine en el Centro de Arte 2 de Mayo

N.C.

El nuevo ciclo de cine ‘Ensayo para orquesta’ organizado por el Centro de Arte 2 de Mayo, se celebrará todos los domingos desde el 28 de octubre hasta el 2 de diciembre.

En este evento se pretende establecer un diálogo sobre el lenguaje audiovisual. Se propone la creación de un entorno propicio para el diálogo, más allá del debate oral, y generar, a través de la

historia del cine español, conexiones y paralelismos con el pasado, así como establecer correspondencias con el presente.

‘Diamond Flash’, ‘¿Quién puede matar a un niño?’ o ‘Rec’ son algunas de las películas que se emitirán. Las proyecciones serán todos los domingos a las 18.30 y con entrada gratuita hasta completar aforo. Tras la sesión de cine habrá un coloquio con personalidades del sector.

EN REALIDAD NO TIENE GRACIA
.ORG

NI TODAS LAS PERSONAS EMPRESARIAS SON ASÍ



NI TODAS LAS PERSONAS INMIGRANTES SON ASÍ

Trabajamos para superar los estereotipos que dejan fuera del mercado laboral a personas en dificultad social con capacidades y talento, y contribuir así a la igualdad de oportunidades y de trato, y a la diversidad cultural en las empresas.

www.enrealidadnotienegracia.org

LA INTEGRACIÓN LABORAL ES UN TRABAJO DE TODOS Y TODAS

Cada vez más cerca de las personas



Clasificados

Anuncios breves

Para insertar un anuncio en Gente en Madrid, llame al teléfono:

OTRAS EDICIONES GENTE
BURGOS: 807 505 132*
BARCELONA: 915 412 078
LEÓN: 807 517 310*
LOGROÑO: 807 505 794*

PALENCIA: 807 505 781*
SANTANDER: 807 505 779*
VALLADOLID: 807 517 023*

*El coste de la llamada a los números 807 es de 1,21 € Minuto desde la red fija y 1,57 € Minuto desde la red móvil. I.V.A. Incluido.

ÍNDICE DE SECCIONES

1. Inmobiliaria
2. Empleo
3. Casa y hogar
4. Enseñanza
5. Animales
6. Informática

7. Motor
8. Servicios profesionales
9. Varios
10. Terapias y masajes
11. Relaciones personales
12. Servicios 803
13. Esoterismo

91 548 02 63 - 91 541 20 78

La recogida de anuncios para la edición de la semana será hasta las 15:00 horas del Lunes. Gente en Madrid no se responsabiliza de la procedencia, ni de la veracidad de los anuncios breves, y se reserva el derecho de modificar el emplazamiento de los anuncios breves así como su publicación o no en caso de no cumplir con las condiciones.

CADA ANUNCIO SE PUBLICARÁ 1 SEMANA.

Clifford Auckland 91 533 29 61
CONSULTORES www.cliffordaukland.es

¡¡DINERO URGENTE!!

Si tiene poca hipoteca o ninguna SOLO CON EL D.N.I. Y LAS ESCRITURAS SOLUCIONAMOS HIPOTECARIAMENTE PROBLEMAS ECONÓMICOS

Intermediarios independientes - ABOGADOS

OID
Organización Impulsora Discapacitados

NECESITAMOS TRABAJADORES PARA VENTA DEL EUROBOLETO

Interesados contactar en: **915 423 371**

1. INMOBILIARIA

1.2 ALQUILER PISOS

OFERTA

OPORTUNIDAD

VENTA CASA MÓVIL NUEVA
EN CAMPING VILLARCAVO (BURGOS)

A estrenar, última parcela de 155 m. Piscina en zona común y en núcleo urbano. 2 habitaciones, salón y cocina independiente. Totalmente amueblada. Excelentes acabados. 10 años de garantía.

29.950 €
POSIBILIDAD DE BUSCAR FINANCIACIÓN

Tel. **606 447 147**
947 130 281

300€. Ocasión. Apartamento amueblado. ☎ 636 798 929.

350€. Abrantes. Apartamento. ☎ 618 279 469.

400€. Carabanchel, 2 dormitorios. ☎ 914312880

550€. Entrevías, 5 dormitorios. ☎ 914 312 897.

ALQUILER, piso 2 dormitorios. 400€. ☎ 915 433 763.

ALQUILER, piso 3 dormitorios, 460€. ☎ 653 919 652.

APARTAMENTOS- estudios. 300 - 450€. ☎ 653 919 653.

1.3 HABITACIONES

OFERTA

ALQUILO habitación, todas las comodidades. Metro El Carmen. ☎ 914 041 210.

FUENLABRADA. Habitación 220€ Gastos incluidos. ☎ 616 811 007.

GETAFE. Alquiler habitación. 260€. ☎ 630 681 181. ☎ 918 941 474.

HABITACIONES. Horas. ☎ 682 465 017. ☎ 607 025 819.

1.5 PLAZAS GARAJE

OFERTA

VENTA/ alquiler López de Hoyos, 90. 17.000€ ☎ 915 001 353.

2. EMPLEO

2.1 OFERTA DE EMPLEO

OFERTA

AUXILIAR CLÍNICA CON- SIN TÍTULO PARA RESIDENCIAS GERIÁTRICAS. PREVIO BREVE PERIODO FORMACIÓN DE CUATRO SEMANAS, MISMO LUGAR TRABAJO. ☎ 914 293 000. ☎ 913 690 029.

AUXILIAR-VIGILANTES (AMBOS SEXOS) CON- SIN TÍTULO PRECISAMOS EMPRESA SEGURIDAD. CUALQUIER NACIONALIDAD. OFRECEMOS FORMACIÓN TÍTULO VIGILANTES Y GRADUADO EN ESO. ☎ 914 291 416. ☎ 914 291 400.

EMPRESARIO NECESITA SEÑORITA COMPAÑÍA, JOVEN, CARIÑOSA, LIBERAL INTERNA. 1200 € - 3200 € MENSUAL. ☎ 657 539 413.

EMPRESARIO ofrece a pareja de chica y chico, pareja de hombre y mujer o chica sola. 300€ por cada vez que nos veamos 2 veces por semana de manera fija. Seriedad. ☎ 636 114 221.

GRADUADO ESCOLAR EN ESO, UN SOLO CURSO, TÍTULO OFICIAL, PRESENCIAL, A DISTANCIA. EXÁMENES EN EL CENTRO. ÚLTIMA SEMANA DE MATRÍCULA. ☎ 914 293 000. ☎ 914 291 400.

2.2 DEMANDA DE EMPLEO

DEMANDA

TRABAJO interna- externa. ☎ 660 178 078.

4. ENSEÑANZA

4.1 FORMACIÓN

OFERTA

CLASES particulares. ESO. ☎ 630 681 181. ☎ 918 941 474.

INGLÉS. Leganés. Económico. ☎ 916 873 161.

MATEMÁTICAS, clases particulares. ☎ 916 824 229. ☎ 609 950 972.

MATEMÁTICAS. Profesor. ☎ 667 234 942.

OFRECEMOS estudios bibliotecarios o conversaciones sin fines lucrativos. Somos cristianos. ☎ 650 779 327.

6. INFORMÁTICA

6.1 REPARACIONES

OFERTA

INFORMÁTICO. Domicilios. Tarifa Única 50€. ☎ 610 643 030.

8. SERVICIOS PROFESIONALES

8.1 ASESORÍAS Y ABOGADOS

OFERTA

ABOGADOS A COMISIÓN. CONSULTA GRATUITA. LABORAL, CIVIL, PENAL Y CONTENCIOSO. HONORARIOS ECONÓMICOS. ☎ 609 250 828.

8.2 MUDANZAS Y PORTES

OFERTA

MUDANZAS/ transportes. ¡Económico! ☎ 639 339 655.

8.3 OBRAS Y REFORMAS

OFERTA

COBRO LA VOLUNTAD. ÁNGEL, PINTOR ESPAÑOL. EXPERIENCIA. LIMPIEZA. ☎ 651 556 230.

PINTORES pisos dos dormitorios 280€, tres dormitorios 340 € materiales incluidos. ☎ 608 856 452.

9. VARIOS

9.1 VARIOS

DEMANDA

COMPRO juguetes antiguos, Mádela, Scalextric, trenes. ☎ 653 017 026.

10. TERAPIAS Y MASAJES

10.1 TERAPIAS

OFERTA

MASAJISTA Profesional Terapéutico. Seriedad. ☎ 603 910 075.

10.2 MASAJES

OFERTA

¡CANILLEJAS! Madrileña. Masajista. 24 horas. ☎ 639 549 189.

¡MADRILEÑA! Alcalá 702. ☎ 690 713 404. 24 horas.

ALINA, MASAJISTA. RELAJACIÓN TOTAL VOY DONDE ESTES (HOTELES/ DOMICILIOS/ OFICINAS). 75€ TAXI INCLUIDO. VISA. ☎ 610 093 249.

ALUCHE. Latinas/ españolas. ☎ 603 063 040.

ANA. Sensitivos. 20€. ☎ 632 703 086. Valdeacederas.

ANDREA, MASAJE SENSITIVO. ZONA LISTA. ☎ 608 218 714.

ANDREA. Masajes. Vistalegre. ☎ 690 877 137.

CARABANCHEL. Carmen. Masajes. ☎ 690 877 137. ☎ 914 617 809.

CARLA, MASAJISTA PROFESIONAL. HOTELES/ DOMICILIOS. 75€. TAXI INCLUIDO. VISA. ☎ 600 095 042. ☎ 913 666 960.

CAROLINA, MASAJE RELAJANTE. METRO LISTA. ☎ 914 023 144. ☎ 679 123 947.

CARPETANA. Jessica, Masajes. ☎ 690 877 137.

DELICIAS. 20. ☎ 603 247 123.

EMBAJADORES. Masajes sensitivos. ☎ 914 676 996.

ESPAÑOLA, supermasajes. Recibo sola. Avenida América. ☎ 608 819 850.

FUENLABRADA. Española sensitivos. ☎ 625 651 679.

GABRIELA. 19 AÑOS. MEJICANA. MASAJES DOMICILIO. MADRID/ ALREDEDORES. ECONÓMICOS. 24 HORAS. ☎ 618 200 378.

GRAN VÍA. MASAJES. ☎ 915 426 871.

INAUGURACIÓN. Masajistas jovencitas. Españolas. Latinas. Fuenlabrada. ☎ 636 56 7659. ☎ 916 083 731.

ANUNCIOS CLASIFICADOS

LLAMA AHORA AL **91 541 20 78**

LEGANÉS masajes sensitivo. ☎ 622 776 037.

MASAJES SENSITIVOS. ☎ 686 425 490.

ORIENTALES. Masajes. 35€. Avenida Albufera. ☎ 603 252 202.

PARLA, MASAJISTAS JOVEN-CITAS. ☎ 635 312 216.

PLAZA CASTILLA. MASAJES RELAJANTES. ☎ 917 339 074.

VISTALEGRE. Argentina. Masajes. ☎ 914 617 809. ☎ 690 877 137.

DEMANDA

NECESITO SEÑORITA. ☎ 608 218 714.

NECESITO señoritas. ☎ 655 230 099.

NECESITO señoritas. ☎ 682 465 017.

11. RELACIONES PERSONALES

11.1 AMISTAD

OFERTA

¿QUIERES CONOCER LO MÁS NUEVO EN CONTACTOS? AUTOMÁTICO, SIN OPERADORES. COMUNICATE CON CHICOS DE TODA ESPAÑA DE FORMA ANÓNIMA, FÁCIL Y GRATUITA. PRIMER TELÉFONO GRATIS. 900 900 222. (SÓLO PARA RED FIJA) ☎ 918 381 280.

CONOCE CHICAS TODA ESPAÑA. ES UN CHAT TELEFÓNICO. AQUÍ NO ENCONTRARAS PROFESIONALES. AMISTAD, CITAS A CIEGAS, SEXO TELEFÓNICO Y MUCHO MAS. ☎ 902 092 900. (1 EURO MEDIA HORA). ☎ 640 100 283. (TARIFA MÓVIL A MÓVIL).

11.2 ÉL BUSCA ELLA

OFERTA

CHICO cariñoso para relaciones esporádicas. Mujeres. ☎ 650 231 860.

ESPAÑOL atractivo. 43 años. Conocería chica atractiva. Latina o Marruecos hasta 36 años. ☎ 662 506 882.

JUBILADO Español, divorciado sin vicios ni problemas económicos. Deseo conocer mujer libre, 50/ 58 años. Relación seria. Vivo solo. ☎ 616 058 503.

NEGRO guapo. Trabajando, buena persona. Busca chica. Relación seria. ☎ 674 623 247.

SOLTERO 42 años, busca mujer para relación estable, cariñosa, romántica, pasional. ☎ 637 788 021.

11.6 AGENCIAS MATRIMONIALES

OFERTA

UNICIS. ☎ 911 250 115. www.unicis.es

13. ESOTERISMO

13.1 VIDENCIA

OFERTA

VIDENTE desde niña. ☎ 913 264 901.

basta de fracasos y abandonos no mas sufrimientos

Taykunta

MAESTRO DE CHAMANES Y CURANDEROS

Poderosos amares de amor y dominio para cualquier sexo, sólo con el nombre o foto consigue una unión perpétua.

No hay nada ni nadie que no pueda vencer. Somete a tus rivales y enemigos, doblega al amante o lo separa para siempre de tu pareja.

ÚNICO QUE REALIZA RITUALES Y SORTILEGIOS EN TU PRESENCIA

PREDICCIONES INMEDIATAS
AMOR, TRABAJO, DINERO, SUERTE, CLIENTES, PROSPERIDAD. TODO ES POSIBLE... SI NO CREE COMPRUEBELO

697 649 611

GARANTIZO 1º RESULTADOS Y DESPUÉS PAGAS

llame ahora y gane una tirada de tarot gratis

REENCARNADA SACERDOTIZA HECHICERA DEL AMOR

MAESTRA DE AMARRES MILAGROSOS HACE POSIBLE LO IMPOSIBLE

Samanta

Si tu pareja no te quiere, te desprecia o te ha abandonado no dejes que tu relación sentimental se destruya. El Vudú Blanco puede dominar el amor más difícil, sin tener ningún efecto negativo, recuperando el deseo y la pasión.

SÓLO ACEPTO EL PAGO SI ESTÁS CONFORME CON MI TRABAJO

FONO CONSULTA GRATIS 24 H. **677 131 129**

Samanta pacta con poderosos espíritus. Soluciones personalizadas para cada caso.

Si eres practicante de magia, tarotista, vidente..., y has hecho un ritual que te ha salido mal, contáctame, rectifico trabajos mal hechos por otros.

Chamanes Amazónicos Mama Amazónica

AMOR - FORTUNA - TRABAJO - SUERTE
Consigue lo que otros no han podido, ni podrán.

Magia Pura

Soluciona la impotencia, haga feliz a su pareja, retrase la vejez y renueve su espíritu con gran energía. Destruyen brujerías, mal de ojo y enemigos. Dan suerte y el gran secreto de la prosperidad.

¡Llame ya! y tendrás **1 CONSULTA GRATIS** por teléfono.

Amares de cuerpo, mente y alma, con altas dosis de pasión... PARA CASOS DIFÍCILES. **Seguro garantizado 100%**

634 874 660

MAGIA NEGRA - VUDU BELÉN Y EDÚ

PODEROSOS BRUJOS - AMARRES ETERNOS

¿Quieres que tu pareja sea sólo para ti?
¿Quieres que no te engañe ni te desprecie?
¿Quieres dominarle y enloquecerle de pasión?

AMOR - TRABAJO - SUERTE - NEGOCIOS

VIDENCIA ESPÍRITISMO **646 253 604**

No pague nada antes de resultados

poderososbrujos@hotmail.com

PROFESOR GRAN VIDENTE IMAMO Y MEDIUM AFRICANO

NO HAY PROBLEMA SIN SOLUCIÓN. GRAN VIDENTE ESPECIALISTA EN TODO TIPO DE PROBLEMAS, PROBLEMAS MATRIMONIALES Y SENTIMENTALES. RECUPERACIÓN DE PAREJA, AMARRES, ATRAER PERSONA QUERIDA, AMOR, SUERTE EN NEGOCIOS, TRABAJO, EXÁMENES, ETC., ATRAER CLIENTES, MANTENER PUESTO DE TRABAJO, PROTECCIÓN VIDA FAMILIARES, QUITAR MAL DE OJO Y MALEFICIOS. POTENCIAR LA SEXUALIDAD, CASOS DESESPERADOS.

C/ SAN WENCESLAO 2. METRO ABRANTES L-11. BUS 108 y 118

RESULTADOS RÁPIDOS GARANTIZADOS 100% DE 3 A 7 DÍAS

915 548 436 - 677 669 095

RECIBO TODOS LOS DÍAS DE 8:00 A 20:00 H.

AUTÉNTICO VIDENTE AFRICANO Maestro BASEKU

Resuelve cualquier tipo de problema con rapidez.

Amor, recuperación de pareja, amares, atracción pasional, enduzamiento, Atejar malas influencias, suerte en los negocios, trabajos, estudios, azar. Quito mal de ojo y maleficios. Potencia la sexualidad.

914 743 635 - 651 436 231

Pº Sta. María de la Cabeza 74, 6ºb SEMANA, TRABAJO SERIO Y EFICAZ.

MAESTRO ISMAEL

Ayuda a resolver cualquier problema matrimonial y sentimental, recuperar pareja, amares, atracción pasional, enduzamiento, amor, impotencia sexual, mal de ojo, quitar hechizos, enfermedades, suerte en el negocio y el trabajo, justicia, protección vida familiar, cualquier otra dificultad de salud, etc.

RESULTADOS GARANTIZADOS AL 100% EN 3 A 7 DÍAS.

F 868 810 754 Pº San Benito 47 - 1ºB - 4ºA

M 691 939 628 Arta. Abrantes - Pza. Valencia, 13 - 4ºB

Gente digital

- Toda la información de tu ciudad
- Actualizada diariamente
- A tan sólo un click

www.gentedigital.es

Maestra Chamana Chalana

La bruja del amor y la felicidad

¿CANSADO DE SUFRIR POR AMOR NO CORRESPONDIDO?

¡Basta ya de perder tiempo y dinero! AMARRES - RECUPERE LA FELICIDAD

En sólo 72 horas recupero a tu ser amado. Pensará en ti día y noche. Él o ella regresará en busca de pasión. Experta en uniones de pareja. Puedo hacer posible lo imposible.

AMOR - DINERO - TRABAJO - SALUD ESTUDIOS - NEGOCIOS 100 % EFECTIVO

50€

674 484 207 PRIMERA CONSULTA POR TELEFONO GRATIS

¿Problemas de humedad en su vivienda? En Acuasec® tenemos la solución

Averiguamos cuál es la causa de la humedad para aplicar el tratamiento específico y resolver el problema, ya sean humedades por condensación, capilaridad o filtraciones.

LA PRESENCIA DE HUMEDAD

en su casa pone en peligro su bienestar, e incluso la salud de toda su familia

ACTUAR CONTRA LA HUMEDAD: UNA TAREA RESPONSABLE

Cuando observe manifestaciones en su vivienda de salitre, manchas negras en la ropa, paredes desconchadas, olor a hongos... ¡Es el momento de actuar! Cualquier problema de humedad que surja en su casa debe ser tomado muy en serio, por eso la mejor opción es acudir a un profesional especializado, ya que con frecuencia los propietarios caen en el error de intentar resolver el problema por sí mismos, siendo numerosos los fracasos, ocasionándoles numerosos gastos sin poder librarse del problema.

EL PROFESIONAL ESTUDIA LAS CAUSAS DEL PROBLEMA

El profesional localiza el origen del problema y lo trata para eliminar sus efectos negativos. Ahora bien, las causas de un problema de humedad pueden ser complejas: subidas capilares, filtraciones de origen pluvial, condensación, fuga en una tubería que no se ha percibido... La presencia de humedad en su casa pone en peligro su bienestar, e incluso la salud de su familia. Los hongos y los ácaros constituyen una grave amenaza para los niños. En breve, la humedad puede realmente convertirse en un problema de salud; así pues, recurrir a un profesional es una necesidad, no un lujo.

LA HUMEDAD amenaza tanto a la estructura del edificio como a su contenido y sus ocupantes

PROPIETARIO, ES SU VIVIENDA LO QUE ESTA AMENAZADA

Usted tiene interés en tomarse en serio el riesgo que la humedad hace correr a su casa. Un simple indicio tiene todas las probabilidades de transformarse en un problema grave. Las manifestaciones en superficie constituyen con frecuencia el síntoma de un problema más profundo. La humedad, ya sea por capilaridades, por filtraciones en las paredes y revestimientos o por condensación, amenaza tanto a la estructura del edificio como a su contenido y a sus ocupantes: pudrimiento de la carpintería, deterioro de los muebles, etc. Se exponen simplemente a encontrarse una casa insalubre.

LA HUMEDAD, CAUSA DE AFECCIONES RESPIRATORIAS GRAVES

Se han realizado estudios científicos sobre adolescentes que sufren afecciones respiratorias, dando como resultado un 83% de asma, bronquitis asmáticas y bronquitis crónicas y un 87% de rinitis crónicas, que alcanzan a jóvenes que viven en habitaciones demasiado húmedas. De un 20 a un 30% de nosotros sufrimos alergias respiratorias, ¡dos veces más que hace 20 años!. Edouard Drouhet, jefe de



Problemas de humedades por capilaridad



Problemas de humedades por condensación



Nuestros laboratorios siempre a la vanguardia

micología en el instituto de la Salud Pública Louis Pasteur, explica este aumento por nuestro modo de vida: "Vivimos más en el interior, en casa o en el despacho. Desde los años 60, tendemos a un exceso de aislamiento para no dejar escapar el calor y además no se airea suficientemente".

Hasta 30 años de garantía en nuestros trabajos

+ Información



www.acuasec.com

CASA HUMEDA, AMBIENTE INSANO
Miles de personas han solucionado sus problemas de humedad gracias a la intervención de los especialistas de ACUASEC. Cada año ACUASEC ejecuta innumerables obras con éxito y sana casas que, en otro caso, seguirían siendo nocivas para la salud de sus ocupantes.

MAS INFORMACION EN EL TELEFONO GRATUITO 900 809 939

www.acuasec.com



CareDENT

Clínica
Dental

ESPECIALISTAS EN IMPLANTES

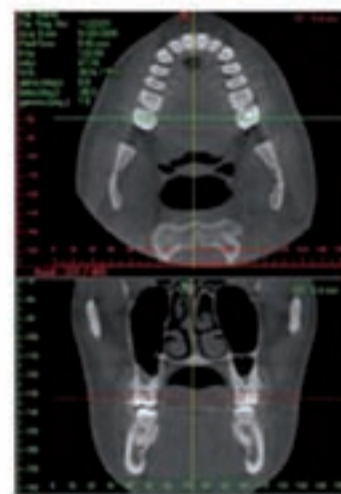

IMPLANTE COMPLETO

799€

Extracción

Implante de titanio 100%

Aditamento protésico

Corona metal-porcelana

CAREMENT VILLAVERDE BAJO
 C/ Juan José Martínez Seco, 32
 28021 Villaverde Bajo (Madrid)
 Villaverde Bajo - Cruce

Telf.: 917 971 999

CAREMENT GENERAL RICARDOS
 C/ General Ricardos, 60
 28019 Madrid
 Urgel

Telf.: 914 716 923