

Gente

Año 6, número 195
8-15 abril 2011

madrid

ESTE / Puente de Vallecas · Villa de Vallecas · Moratalaz · Vicálvaro · San Blas · Ciudad Lineal

Michel: "La afición del Rayo se merece un equipo en Primera"

El capitán del equipo asegura que el ascenso puede ayudar a mejorar la situación, y destaca el papel del entrenador y su confianza en la plantilla **Pág.18**



Miguel Ángel Sánchez, Michel, habla con GENTE en Madrid ANA MUÑOZ/GENTE

www.gentedigital.es visita nuestra web

Despacho López Navarro
ABOGADOS
- CIVIL - PENAL - ADTVO. - LABORAL
- Divorcio - Herencia - Arrendamiento...
PRIMERA CITA GRATUITA
C/ Ríos Rosas 44A, 5º Madrid
91 536 37 26 - 607 998 759

HIPÓTECAS Y REHIPÓTECAS URGENTES DIRIGIDAS A PARTICULARES, AUTÓNOMOS Y EMPRESAS QUE TIENEN PROBLEMAS ECONÓMICOS Y NECESIDAD URGENTE DE DINERO PARA CUALQUIER FINALIDAD, SIN JUSTIFICACIÓN DE INGRESOS, SIN IMPORTAR ASNEF, RAI, EMBARGOS, IMPAGADOS NI DEUDAS
Clifford Auckland **91 533 29 61**
C/ Ríos Rosas, 46 · 6ºA 28003 Madrid
www.cliffordauckland.es
CENTRAL DE HIPÓTECA, TRÁMITE DIRECTO, SIN COMISIONES Y GASTOS DE INTERMEDIACIÓN, NO COBRAMOS NINGÚN DÍGITO POR ADELANTADO NUNCA
¡¡¡DINERO URGENTE!!!
PARA CUALQUIER FINALIDAD, SIN JUSTIFICACIÓN DE INGRESOS, SIN IMPORTAR ASNEF, RAI, EMBARGOS, IMPAGADOS NI DEUDAS
- TAMBIÉN PARA MAYORES DE 65 AÑOS -
AMPLIACIÓN DE HIPÓTECA, REFINANCIACIÓN Y REFINANCIACIÓN DE DEUDAS Y ADEMAS SINERGIAS HASTA VENDER SU PISO O OTRA PROPIEDAD
SI TIENE PROBLEMAS ECONÓMICOS Y TIENE UNA VIVIENDA U OTRA PROPIEDAD SUYA O DE SU FAMILIA, SIN HIPOTECA O CON MUY POCAS HIPOTECA
SOLO CON EL D.N.I. Y LAS ESCRITURAS, DE INMEDIATO LE DAMOS LA SOLUCIÓN HIPOTECARIA
¡¡¡HASTA 3 AÑOS SIN PAGOS!!!
SOLUCIONAMOS SITUACIONES DIFÍCILES
institución sujeta obligada en el SEPELAC-BANCO DE ESPAÑA. La actividad que se promueve en el intermediación en la concesión de préstamos hipotecarios, como intermediarios independientes, según la Ley 2008/21 de 21 de Marzo. Sujeto a los estándares y a la aprobación de la entidad financiera donde se transita. Únicamente se aplican los honorarios de asesoría a la firma del préstamo hipotecario según tarifas expuestas en nuestros folletos. ACEPTAMOS COLABORADORES. Empresa comprometida con LA AYUDA SOCIAL, la preservación del MEDIO AMBIENTE y la protección de los ANIMALES. EMPRESA CERTIFICADA Y GARANTIZADA CON LOS NIVELES MÁS ALTOS EN CALIDAD Y SERVICIO.

VICALVARO **Pág. 7**

Estudiantes de la Rey Juan Carlos acuden a la OCU

Crean que la Universidad está haciendo "publicidad engañosa" y estudian acudir al Ministerio de Educación y al Defensor del Pueblo

VALDEBERNARDO **Pág. 6**

Recogen firmas para pedir la reapertura del centro cultural

Los vecinos comienzan una campaña de protesta un mes después del cierre del centro por la aparición de grietas y fisuras

CALLE DEL LIBRO **Pág. 9**

Mercadillos, lecturas y certámenes fomentarán la lectura en Vallecas

iGente SALUD Y BIENESTAR

Cómo el exceso de trabajo afecta a tu salud

Páginas centrales



VILLA DE VALLECAS **Pág. 5**

La crisis echa el cierre a 17 empresas del polígono

La asociación de comerciantes reclama mejores accesos en transporte público, reformas de la carretera y un aparcamiento

Calidad Peugeot
SERVICIO, PRECIO Y GARANTÍA EN EL CAMINO DE NEUMÁTICOS

En la Red Peugeot, calidad y precio van juntos.



25% DESCUENTO

Calidad: Servicio profesionalizado / Diagnóstico gratuito de 29 puntos / Garantía en los neumáticos
Precio: Solicita presupuesto y comprobarás que la tranquilidad no cuesta más.

SU SERVICIO PEUGEOT MÁS CERCANO



Oferta válida para las siguientes marcas: **ANGLOJAPANESE** **DAEWOO** **DAEWOO** **DAEWOO** **DAEWOO** **DAEWOO** **DAEWOO**

LISTA MOTOR, S.L. Amado Nervo, 8 - Tel.: 91 434 57 50 www.listamotor.com

Primer plano



SUCESIÓN EN EL PSOE Tras el anuncio de Rodríguez Zapatero, las apuestas apuntan a Alfredo Pérez Rubalcaba y a Carme Chacón, como principales sucesores para el candidato a la Presidencia del Gobierno

EL OCASO DEL PRESIDENTE

A. V. B. / E. P.

Es la noticia política de la semana, y del mes. José Luis Rodríguez Zapatero no volverá a ser candidato a la Presidencia. Tras semanas de rumores, opiniones y demandas por parte, tanto del PSOE como de la oposición, el presidente del Gobierno desveló en el Congreso Federal socialista cuál iba a ser su futuro. Confidencia que tan sólo su mujer y José Bono conocían. Desde ese momento no han faltado las valoraciones, las apuestas y quinielas. La sucesión en el feudo de Ferraz emerge en plena campaña de los comicios del 22-M.

LAS PRIMARIAS

Junio, a tenor de las declaraciones de varios pesos pesados del PSOE, es el horizonte señalado donde arrancará el proceso de gestación del nuevo líder del partido. Según los primeros anuncios, las primarias, fórmula por la que fue elegido Rodríguez Zapatero, será el mecanismo que marque el devenir socialista. Ya hay quien se ha quitado de en medio en esta carrera interna

LOS FAVORITOS PARA LA SUCESIÓN



ALFREDO PÉREZ RUBALCABA

El hombre carismático y leal de la vieja guardia del PSOE

Alfredo Pérez Rubalcaba tiene 59 años. Nació en Solares, Cantabria, el 28 de julio de 1951. Es licenciado en Ciencias Químicas por la Universidad Complutense de Madrid. Ingresó en el PSOE en el año 1974. Su primer cargo de responsabilidad llegó de la mano de Felipe González. Bajo su mandato fue ministro de Educación y Ciencia (1992-1993) y ministro de la Presidencia (1993-1996). Desde abril de 2006 es ministro del Interior. El 21 de octubre de 2010 tomó posesión como vicepresidente primero y portavoz del Gobierno. Es uno de los políticos mejor valorados. Arrastra el pasado de los últimos tiempos de González.



CARME CHACÓN PIQUERAS

La primera mujer que fue ministra durante su embarazo

Carme Chacón Piqueras acaba de cumplir 40 años. Nació el 13 de marzo de 1971 en Esplugues de Llobregat, en Barcelona, donde arrancó su militancia en el PSC y su trabajo en la política de ámbito municipal. Ha estudiado Derecho en Barcelona y diversos postgrados en el extranjero. Durante la primera legislatura de Zapatero ocupó la vicepresidencia del Congreso de los Diputados, hasta que en 2007 fue nombrada ministra de Vivienda. Durante el siguiente mandato socialista, Chacón, en abril de 2008, se convirtió en la primera mujer ministra de Defensa de España y en la primera que accedió a su cargo estando embarazada.

por el liderato, como Guillermo Fernández Vara, presidente de Extremadura. Otros 'candidatos', como José Blanco, están ligados a Zapatero de una manera tan indisoluble que el propio ministro afirmó sentirse políticamente "huérfano" tras la renuncia de su líder. Motivo por el que Blanco estaría dispuesto a buscar "un proyecto ilusionante dentro o fuera de la política". Otros nombres tan dispares como Bernardino León o el 'díscolo' Tomás Gómez, candidato del partido a la Comunidad de Madrid, han salido tímidamente a la palestra. Pero sobre todo y por encima de todo este pulso parece ser cosa de dos: Alfredo Pérez Rubalcaba, hombre fuerte del Gobierno en los últimos quince meses, y Carme Chacón, ministra de Defensa y adalid de la nueva etapa de las Fuerzas Armadas españolas, tras convertirse en la primera mujer que pasa revista a las tropas con poder Ejecutivo sobre ellas.

Los favoritos en las quinielas, Chacón y Pérez Rubalcaba, sonríen y callan. Ni afirman, ni desmienten. "Cada cosa a su tiem-

OPINIÓN

Rodríguez Zapatero no volverá a ser candidato, y sea cual fuere su sucesor, estoy seguro de que nunca va haber un presidente de Gobierno tan malo para Madrid como lo ha sido ZP, enemigo público número uno de los intereses colectivos de una Comunidad que ha pagado con su indiferencia y desprecio el hecho de haber votado mayoritariamente al Partido Popular. ZP ha sido malo para Madrid, porque le ha negado el pan y la sal de las inversiones públicas, y además ha puesto todos los impedi-

mentos del mundo para que el gobierno regional no hiciera lo que había dejado de hacer el central, como es el caso de una carretera radial alternativa a la A-6. Zapatero dejará la Moncloa sin haber desdoblado la A-1, sin haber abordado el capítulo de financiación de la Ley de Capitalidad, sin haber permitido al Ayuntamiento de la capital refi-

Ángel del Río
Cronista de la Villa



Malo para Madrid

nanciar su deuda, sin haber cedido a la Comunidad las competencias de la red de Cercanías, sin haber cumplido los compromisos adquiridos con Esperanza Aguirre.

Pero ZP se marcha contando mentiras. Dice que está por la celebración de primarias en su partido, que no es partidario de nombrar digitalmente a los candidatos. Y

mente, o quizá no recuerda que intentó evitar las primarias en Madrid. Que se lo pregunten a Tomás Gómez, a quien llamó a capítulo a Moncloa para persuadirle, para ordenarle, que diera un paso atrás, que se retirara y dejara el camino expedito para su elegida a dedo, Trinidad Jiménez. Gracias a que Gómez no dio marcha atrás, ZP no se salió con la suya de que no hubiera primarias en Madrid. Y ahora nos quiere convencer de lo contrario, y lo hace sonriendo y sin mover una ceja, como si fuera verdad lo que dice.

po”, apuntaba el ministro de Interior, que alabó la forma en que Zapatero comunicó su decisión: “ha resuelto alguna incógnita que pesaba sobre el partido y sobre los militantes. Lo ha hecho en su sitio, en el Comité Federal, apelando a sus principios, que siempre los defiende a cara de perro, y convocando a la democracia”. Por su parte, el ministro de Presidencia, Ramón Jáuregui, ha puntualizado que “quizás” no haya primarias si resulta un único candidato o candidata. Un extremo que Tomás Gómez observa con atención, ya que después de su pulso con Ferraz por erigirse como candidato en Madrid afirma que “en este partido no puede haber dedazo nunca”. Gómez señala igualmente que se producirá una “bicefalia” inevitable en el seno de Ferraz ya que habrá “un presidente del Gobierno y un candidato a las generales”. El PP, con las encuestas a su favor hasta la fecha, ha reci-

Algunos barones como Vara se han “autodescartado” de las primarias

Ramón Jáuregui apunta a que puede haber un único candidato

bido el anuncio de Zapatero como una nueva oportunidad de reclamar el anticipo de las elecciones generales. CiU, enfrentado con el Gobierno por los recortes en el ámbito de la Generalitat catalana, ha encendido más aún la mecha y a través del secretario general adjunto de CDC, Oriol Pujol, amagó el pasado lunes con sumarse a la petición de elecciones anticipadas del PP, en función del trato que el Gobierno dispense a Cataluña, teniendo en cuenta que actualmente está basado en la “pelea, deslealtad y desentendimiento” de los intereses catalanes. Otras formaciones han eludido entrar a valorar el tema. Así, Cayo Lara, secretario general de IU, ha apuntado que el problema no es de un nombre sino de la senda política que ha iniciado el PSOE. La relación de Zapatero con su electorado ha experimentado altibajos en el tiempo. Sin embargo, es cierto que las valoraciones de los barómetros políticos del CIS recogen una pronunciada caída en su apreciación pública desde el inicio de la gestión socialista sobre la crisis. En abril de 2004, nada más llegar al Gobierno la media de valoración española de la fi-

gura del Presidente alcanzaba una cota alta con 5,82 puntos sobre diez. Después llegaron cambios legislativos que marcaron la primera etapa Zapatero, la del ‘talante’, la paridad en el Gobierno y la ‘ceja’. Entre las leyes impulsadas destaca la pionera en Europa Ley contra la Violencia de Género, aprobada por unanimidad en el Congreso en 2004. En el ámbito de la mujer, en 2007 llegó también la Ley de Igualdad, en

un impulso por acabar con las discriminaciones de género y apostar por el empoderamiento de las mujeres. Un año antes, en 2006, también obtuvo un consenso político la Ley de Dependencia. Las normas más polémicas en el plano ideológico fueron el reconocimiento del matrimonio homosexual en 2005, la Ley de Memoria Histórica en 2007 o la conocida como Ley del Aborto. Otros momentos clave de su

ejecutivo fueron la Ley de Divorcio Express, la regulación de los inmigrantes sin papeles, la derogación del Tránsito del Ebro o la implantación del carnet por puntos. La negación de la crisis económica, en un primer momento, la reforma laboral, los recortes al cuerpo de funcionarios o el retraso en la edad de jubilación ha minado su valoración popular y le han distanciado de las bases de izquierdas y sindica-

tos, con quienes había mantenido una fluida relación. Tras esta nueva etapa de gestión inmerso en cifras récord de paro, así como en el colapso financiero e inmobiliario, otras leyes como la Sinde o la Antitabaco han contribuido a aumentar sus malas valoraciones. Ahora, en el ocaso de su mandato, Zapatero guarda su último cartucho de ‘talante’ mediante nuevas leyes de carácter social.

Internet Contigo 15

La conexión a Internet que necesitas estés donde estés

Navega a un precio único.

9,50€/mes hasta final de verano

Infórmate en el 1444 www.vodafone.es

power to you

Entras en tu correo —
 Respondes el mail de tu chica —
 Miras la cartelera de cine —
 Compras dos entradas —
 Buscas dónde está el cine —

Promoción 9,50€/mes (11,21€/IVA inc) contrastable de 1/3/11 a 31/5/11 y válida durante 6 meses. Después 15€/mes (17,46€/mes IVA inc). Navegación limitada a máxima velocidad hasta 500 MB/mes, después a 128K. + info www.vodafone.es

Opinión

www.gentedigital.es/blogs/sin-acritud

Alberto Castillo
DIRECTOR

Todas las mañanas, cuando me dirijo a primera hora al periódico me llama la atención la larga cola que se forma a las puertas del comedor social Ave María, regentado por la Real Congregación del mismo nombre, en la esquina de la calle Doctor Cortezo con Atocha. Es uno de los muchos comedores que hay en Madrid, en los que se repite la misma escena. Ya sea con el intenso frío del invierno, con la bonanza de la primavera, o con el calor aplomado y pegajoso del verano, allí está, imperturbable a las inclemencias del tiempo, el crisol humano de menesterosos aguardando su turno para llevarse algo de alimento a la boca. La generosidad de estas congregaciones ha convertido un acto de caridad en cita obligada para cientos de personas, personas con nombres y apellidos aunque parezcan seres anónimos, que han pasado a formar parte del paisaje del barrio. Mientras aguardo que se abra el semáforo, no puedo evitar mirar a la fila. He visto día tras día como a los rostros más curtidos por años de malvivir a la intemperie se han ido sumando nuevos perfiles que denotan una escala social más acomodada que se ha venido abajo arrastrada por la crisis. Al cruzar nuestras miradas, me viene a la cabeza la imagen de los eurodiputados españoles del PP y el PSOE que

Políticos de primera, ciudadanos de segunda

han votado en una sesión del Parlamento Europeo contra la medida que pretendía limitar los vuelos en primera clase y obligarles a viajar en turista. Los eurodiputados, cuyos partidos defienden en España medidas de austeridad, reducciones de salarios y pensiones, no han sido capaces de aplicarse para sí mismos las medidas de austeridad que reclaman a los demás. Se hace patente que en la defensa de los privilegios no hay colores ni siglas. El clamor ha sido tan fuerte en las redes sociales que los diputados han tenido que dar marcha atrás. Cómo no van a sentir los ciudadanos cada vez mayor desafección hacia sus representantes políticos que demuestran tan escasa sensibilidad. La realidad es tozuda. El barómetro del CIS nos recuerda el rechazo que la clase política provoca en la ciudadanía. Es lo que más preocupa a los españoles, por detrás del paro y la situación económica. Para el 81,8 % de los encuestados el paro es el principal problema. El 42,2% cree que las cosas seguirán igual y el 31% considera que empeorarán aún más. El Gobierno acaba de anunciar una rectificación de sus previsiones económicas: más paro y menos crecimiento. ¿Quién soluciona el drama humano que esto provoca? Vuelvo a mirar a la fila, pienso en los políticos y no encuentro respuesta.

MÁS EXIGENCIA PARA LOS MEJORES

Excelencia educativa

La propuesta de Esperanza Aguirre, de crear para un Bachillerato de Excelencia para los alumnos de la ESO con una nota media superior a ocho, ha desatado un intenso debate en la comunidad educativa en el que conviene no dejarse llevar por demagogias ideológicas. La búsqueda de la excelencia debe ser considerada como una oportunidad para estimular la capacidad de los alumnos más sobresalientes, sin que ello suponga una discriminación para el resto de alumnos. La experiencia de los Centros para deportistas de Alto Rendimiento y su contribución a los éxitos obtenidos por el deporte español en los últimos años es el mejor ejemplo.



CARTAS AL DIRECTOR

Envíe sus cartas al Director a cartas@genteenmadrid.com (máx. 1000 caracteres)

¿Dónde están nuestros derechos?

Me gustaría saber quién defiende a los trabajadores frente a los abusos constantes que sufrimos a diario. Hace tres semanas, 12 personas comenzamos la formación de gestores de banca para Bankinter, a través de Tracom. Era una formación remunerada y habían vacantes para todos, sin tener que pasar selección. Cuál fue nuestra sorpresa cuando la tarde antes de firmar el contrato, sin darnos explicación alguna nos mandan a todos a la calle y sin cobrar. Por favor, ¿qué está pasando para que estemos tan indefensos ante grandes empresas como Tracom y Bankinter? Desconocemos si nos han utilizado para cobrar una subvención por formación, pero hemos perdido tres semanas para que se rían de nosotros y los que pagamos los platos rotos al final somos los mismos. ¡Qué vergüenza de país!

A. V. H. (MADRID)

Mercadona y los trabajadores

Quiero manifestar mi total desaprobación a la campaña de publicidad que se está haciendo con la empresa Mercadona. Hay un bulo extendido de que esta empresa mira mucho por el trabajador, por la conciliación familiar, que genera puestos de trabajo en estos momentos de crisis... Nada más lejos de la realidad. Mercadona está contratando porque esta despidiendo sin miramientos a su personal más antiguo. ¿Conciliación familiar? A mi marido le despidieron el pasado 15 de febrero después de trabajar 9 años para esta empresa. Mi marido y yo trabajábamos en la misma tienda de Aranjuez en turnos distintos para ocuparnos de nuestros hijos de 8,4 y 2 años. Pues bien, el pasado 1 de abril a las 9:30 de la mañana presento a mi coordinador un escrito de mi abogado solicitando acogerme a la jornada reducida por cuidado de hijos menores de 8 años para así

tener más disponibilidad mi marido a la hora de encontrar trabajo y yo ocuparme de mis hijos. El coordinador no me firma el recibí y a las 13:45 horas me entrega la carta de despido, después de trabajar 4 años en la misma empresa. Me imagino que es lo que entenderán ellos por conciliación familiar: ahora vamos a tener mi marido y yo todo el tiempo del mundo para nuestros hijos

Arantxa García de Guindos (MADRID)

Procesión el Jueves Santo

Ante el anuncio de una "procesión atea" convocada por grupos extremistas en Madrid, para el próximo 21 de abril, Jueves Santo. Las leyes protegen a las personas que creen en Dios frente a la burla, las injurias y los ataques intolerantes. Exigimos a las autoridades que apliquen la ley y garanticen la libertad de culto frente a la intolerancia laicista.

Luis Hernández (MADRID)

Gente
MADRID

Edita
Gente en Madrid S.L.
Gerente
Fernando Ibáñez
Director
Alberto Castillo

Jefa Ediciones Sur
Patricia Costa

Jefa Ediciones Norte
Mamen Crespo

Madrid y Comunidad
Liliana Pellicer

Deportes
Francisco Quirós

Jefe de Maquetación
Carlos Zugasti

Jefe de Fotografía
Chema Martínez

Secretaría de Redacción
Ana Unyanyan

Directora Grandes Cuentas
Amparo Lluch

Jefe Marketing
Rafael Vara

Coordinadora de publicidad
Ana Sánchez

Calle Atocha, 16, 2ª planta
Madrid 28012

Tel. centralita: 91 369 77 88

Redacción:

info@genteenmadrid.com

Tel. publicidad: 91 369 78 79

comercial@genteenmadrid.com

Grupo de Información GENTE
grupo@grupogente.es

Director General
Raúl Preciado Gómez

Directora Financiera
Inmaculada LLorente

Director de contenidos generales
José Ramón Bajo

Director Técnico de Medios
José-Luis López

Director gentedigital.es
Leandro Pérez Miguel

Protección de datos:

www.gentedigital.es

NUEVOS BLOGS

En vivo y en directo

Blog sobre streaming y televisión gratis en internet.

Mari Kazetari

¡Cuidado, que te van a robar!, por June Fernández.

Serie de viñetas

Cómic para niños, por Octavio Beares.

Camino de baldosas amarillas

Jim Carrey, el amigo de los pingüinos.

De punta en blanco

La actualidad del Real Madrid, por Francisco Quirós.

A dos ruedas

Fotografía y motociclismo, por Hanzo.

gentedigital.es/comunidad

WEB

iGente

Tecnología, Motor, Turismo, Salud y Belleza, en la web del nuevo suplemento.

gentedigital.es/iGente/

REDES SOCIALES

En las redes sociales

Además de en nuestra web, puedes mantenerte informado en nuestras páginas en Facebook y Twitter.

[Twitter.com/gentedigital](https://twitter.com/gentedigital)
[Facebook.com/gentedigital](https://facebook.com/gentedigital)

La crisis sacude la industria y el comercio de Villa de Vallecas

Empresarios señalan que 17 negocios del polígono del distrito han tenido que cerrar

A.B./T.N.

Mientras la Comunidad proclama a los cuatro vientos que la industria madrileña creció hasta febrero el doble que en el conjunto de España e incide en el incremento tanto de los bienes de consumo como de los bienes de equipo, la crisis echa el cierre de 17 empresas del polígono industrial de Villa de Vallecas. Son datos de la propia Asociación de

Industriales que ha recogido IU después de que su portavoz municipal y candidato a la Alcaldía de Madrid, Ángel Pérez, se reuniera con los afectados.

Sergio Gallardo, de la asociación de comerciantes del distrito, invita a dar un paseo por sus calles para palpar la herencia desoladora que los problemas económicos han dejado a su paso. "La crisis se está sintiendo



OLMO GONZÁLEZ/GENTE

Con miras a un futuro plan de revitalización

En el apartado del pequeño comercio, "muy dañado por la apertura del Centro Comercial La Gavia", Pérez se comprometió a la puesta en marcha de "un plan de revitalización con medidas como la transformación del bulvar Federico García Lorca y adyacentes en un centro comercial abierto".

mucho y están cerrando muchos negocios que hasta ahora han puesto dinero de sus bolsillos. Empezaron despidiendo al personal y las tiendas que quedan en pie están vacías y la gente entra pero sale sin bolsas".

Los empresarios también critican los malos accesos, ya que hay más de un kilómetro de distancia desde el Metro de Sierra Guadalupe, no existe ningún autobús que cubra esa línea y la entrada por carretera se efectúa por medio de una vía en estado deficiente y sin desdoblarse. A ello hay que sumar que tampoco cuenta con aparcamiento propio en las instalaciones.

Ante esto, Pérez propuso "construir un aparcamiento, fijar una línea de la EMT que llegue hasta el polígono y ampliar el paso inferior por las vías que comunican con Entrevías". Además, prometió "abrir una oficina de la Agencia de Empleo con un taller formativo", así como "establecer una bolsa de trabajo con una relación preferente con la asociación que agrupa a los industriales de la zona".

Programación cultural en los distritos de Madrid
Entrada gratuita. Aforo limitado

distrito
artes 2011



TEATRO
DANZA
MÚSICA

Más información en los centros culturales y **010 LÍNEA MADRID**
Para recibir información periódica: proximidadcultural@munimadrid.es

Medio oficial
madrid360 ABC

proximidad cultural
esmadrid.com/proximidadcultural



¡MADRID!

Madrid Este

MORATALAZ

La Comunidad renovará su centro de Formación de Tecnologías del Frío

E. P.

En Centro de Formación para el Empleo en Tecnologías del Frío y Climatización situado en Moratalaz contará con obras de reforma, según informó este jueves el Consejo de Gobierno de la Comunidad.

Los trabajos, en los que se invertirán 506.270 euros y correrán a cargo de la empresa pública de Arrendamientos y Promociones de la Comunidad de Madrid (APROMA), incluirán mejoras en las cubiertas de la edificación, además de la renovación de varias aulas. Su objetivo es adecuar las instalaciones del espacio para que se convierta en punto de referencia nacional, sirviendo así para fijar los criterios del resto de lugares dedicados a impartir esta materia.

Así, en el equipamiento se impartirán cursos altamente especializados, se experimentarán con nuevas técnicas, se realizarán estudios e investigaciones para adaptar la enseñanza profesional a las necesidades empresariales y se asesorará sobre proyectos e iniciativas dentro de este sector.

Durante la rueda de prensa ofrecida, Ignacio González, el vicepresidente de la Comunidad, destacó que "con esta actuación el Gobierno regional hace patente su voluntad de mejorar la docencia en las especialidades de frío y su apuesta por mejorar el empleo en el ámbito industrial, un sector que es clave para el desarrollo económico".

Esta infraestructura forma parte de la red propia del Ejecutivo autonómico, que cuenta con otros 4 y ofrece a los madrileños acceso a varias áreas profesionales. En 2011 se impartirán 102 cursos en los que participarán cerca de 1.540 alumnos, entre los que se incluyen parados.

Piden la apertura del centro cultural de Valdebernardo

La instalación lleva más de un mes cerrada por la aparición de grietas y fisuras

Álvaro Peris-Mencheta

Un mes. Ese es el periodo que lleva cerrado el centro cultural de Valdebernardo, en Vicálvaro, después de que el pasado 24 de febrero tuviera que ser desalojado para poder estudiar la importancia de las grietas existentes en el edificio. Por esa razón, los vecinos han decidido que ya es tiempo de movilizarse para conseguir su apertura.

Para ello están recogiendo firmas en la sede de la agrupación vecinal de la zona, AFUVEVA, así como en varios quioscos de prensa, bares y comercios cercanos. Igualmente piden a los interesados que rellenen instancias de reclamaciones con las que hacer llegar su demanda ante la Administración municipal.

SITUACIÓN DENUNCIADA

No son los únicos que critican el problema, dado que este domingo Izquierda Unida se quejaba del cierre "sin previo aviso", que dejaba a los usuarios "sin actividades y sin alternativas, sin que el equipo de Alberto Ruiz-Gallardón haya encontrado hasta la fecha una solución".

Según Ángel Pérez, candidato de la coalición al Consistorio, "no es casual que pase en los distritos y en esos barrios a los que el alcalde sólo va cuando han hecho zafarrancho de limpieza o hay que inaugurar algo para hacerse la foto y abandonarlo después a su suerte".

También recordó que el 23 de marzo su grupo municipal, en iniciativa conjunta con los socialistas, "pidió con carácter de urgencia las obras al mes de su cierre y que se buscara de manera inmediata un emplazamiento para los usuarios".

De hecho, su partido propuso que se estableciera un convenio



El Centro Cultural Valdebernardo

Servicios en otros espacios culturales

La Junta del distrito también está tratando de realojar en otros centros todas los eventos a la mayor brevedad posible para causar las menores molestias posibles a los usuarios. Como ejemplo, El Madroño, donde ya se han trasladado varios. Sin embargo, en caso de que no pudiera ser así, aquellos que se han quedado sin actividad tendrían prioridad para futuras convocatorias. En el centro se realizaban más de 30 talleres, 7 de ellos para niños.

con la Universidad Rey Juan Carlos para que se pudieran desarrollar los cursos que ya estaban programados en el lugar en caso de que no se pudieran trasladar a otras instalaciones cercanas.

INFORMES TÉCNICOS

Por su parte, fuentes municipales aseguraron que el edificio recibió la visita de varios especialistas para realizar los estudios correspondientes y que "se debe mantener desocupado mientras que la empresa constructora no proceda a la reparación necesaria, dado que se encuentra en el plazo de garantía".

SIN NINGÚN INCIDENTE

La pasarela que une Moratalaz y Retiro cumple su primer año activa

A. P.-M.

La pasarela que une los distritos de Moratalaz y Retiro por encima de la Calle 30 cumplió este miércoles su primer año desde su entrada en funcionamiento sin ningún incidente.

La pasarela, cuyo presupuesto ascendió a 2.305.161,23 euros y cuenta con 289 metros de longitud, tiene un diseño especialmente pensado para personas mayores o con discapacidad motora, pues las rampas de acceso no superan el 5% de pendiente.

A través de ella se desplazan cientos de vecinos diariamente, dado que supone un fácil acceso al centro comercial ubicado en la calle Manuel Machado y a las instalaciones del Polideportivo de La Elipa, situado en el distrito del este, y al parque de Roma, en este caso en el más céntrico.

DETENIDAS 5 PERSONAS

La Policía decomisa 5.154 copias pirata de películas en un almacén vallecano

A. P.-M.

La Policía Nacional se incautó este lunes de 5.154 copias ilegales de películas y música, así como de 7 torres con 104 unidades de grabación y más de 400 DVD vírgenes, lo que supone el mayor decomiso realizado en una operación contra la piratería desde el 2008.

La intervención se realizó en un almacén de Vallecas y en ella fueron detenidas además 5 personas, dos de las cuales se encargaban de realizar las ventas particulares en un piso alquilado del barrio de Lavapiés

EL SEGUNDO CENTRO MÁS VALORADO ES VIRGEN DE LA TORRE

Los usuarios del Infanta Leonor, satisfechos con su asistencia

Gente

El 85,5% de los usuarios del Hospital Infanta Leonor, en el distrito de Vallecas, está satisfecho con la asistencia que reciben en el centro, según revela la Encuesta de Satisfacción realizada por la Comunidad el año pasado, lo que supone una mejora de

4,2 puntos con respecto a lo obtenido en el 2009.

Por áreas de atención, los pacientes valoraron especialmente la cirugía mayor ambulatoria (91,3%) y la hospitalización (88,8%). Por otra parte, los encuestados valoraron menos positivamente el servicio de urgen-

cias, que recibió un 72,5% de aprobación, por debajo del 81,7% en consultas externas.

En cuanto al Virgen de la Torre, el otro espacio público de la zona, recibió el segundo mejor índice de satisfacción de la red médica de la Región, un 95,6%, situándose así también en una mejor posición con respecto a hace dos años, donde obtuvo un 92% y sólo por debajo del Hospital Central de la Cruz Roja, que se hizo con la mejor nota, un 95,9%.



El Hospital Infanta Leonor



Los nuevos talentos salen a la calle

N.A.// En la Semana de Emprende en Madrid, los nuevos talentos empresariales se están dando cita en algunos de los rincones más emblemáticos de la ciudad, atraídos por las actividades organizadas por el Ayuntamiento, Iniciador y la Asociación de Jóvenes Empresarios.

SORTEO DEL JUEVES

La ONCE reparte 1,4 millones entre los vecinos de Vicálvaro

Gente
El sorteo del pasado jueves de la ONCE repartió 1.400.000 euros en Vicálvaro en 40 cupones premiados con 35.000 euros cada uno. El agente vendedor Roberto Alende Cerrillo fue el encargado de llevar la suerte a los vecinos del distrito desde su punto de

venta sito en la Avenida de Daroca número 292.
El sorteo también llenó de ilusión a los residentes en El Puerto de Santa María, donde Carlos Rey Guerra, agente desde 1997, vendió otros seis cupones agraciados desde su quiosco ubicado en la calle Cielo.

Acuden a la OCU como arma contra los recortes en la URJC

Los estudiantes ven "publicidad engañosa" en los planes de estudio ofertados

A.B./E.P.

La Universidad Rey Juan Carlos (URJC) está que arde. El miércoles, sus alumnos acudieron a la Organización de Consumidores y Usuarios (OCU) porque entienden que la Universidad está haciendo "publicidad engañosa" al informar en ferias como Aula sobre los planes de estudio que oferta y que, según denuncian, no responden a la realidad.

Así lo afirma Diana de Lucas, del Comité de Lucha del campus de Vicálvaro, que mientras sigue a la espera de una respuesta por parte de la OCU, no ha dudado en poner el asunto en manos de abogados. Para su compañero Diego Barbas, el plan de estudios que aparece en el 'merchandising' de la Rey Juan Carlos es "un engaño en toda regla" porque siguen "figurando optativas que ya no hay".

Algo que "hay que tratar", por lo que están dispuestos a recurrir, incluso, al mismísimo Ministerio de Educación y al Defensor del Pueblo. De hecho, cerca de 200 estudiantes protestaron por los "recortes" en el campus de Móstoles y crearon una nueva plataforma apodada 'Licenciados a la boloñesa', compuesta por alumnos a punto de obtener el título, "que pagan y no tienen derecho a ir a clase si el cupo está completo", dice Diana.

TRAPOS SUCIOS

Para los alumnos, el problema tiene "nombre y apellidos" y responde al rector, Pedro González-



Alumnos manifestándose contra los "recortes" en la Universidad

Trevijano, "que quiere a la URJC como plataforma personal para su proyección política". Y es que, según la afectada, "se rumorea que podría convertirse en consejero de Educación, por su estrecha relación con Aguirre".

Al hilo de la cuestión, Diana señala que la administración "está repleta de amigos", motivo que contribuye a aumentar "el descontento general". Malestar que, junto a la "rapidez que se están dando en la construcción de una residencia en el campus

de Vicálvaro", hace que la olla esté a punto de explotar.

Aunando testimonios no parece que los recortes se presenten como una medida inminentemente necesaria. Y si no que se lo digan a la parte afectada, que comenta que hace unos días el campus se convirtió en un desfile y el ganador de un certamen de fotografía, "elegido a dedo" según Diana, fue premiado con la publicación de 200 libros donde se recogían sus imágenes por valor de más de 5.000 euros.

seat.es



% TAE

A 36 meses en toda la gama SEAT.
Hasta 10.000 €.
Importe restante al contado.

% COMISIÓN DE APERTURA



SEAT IBIZA POR 9.900 €

SEAT EXEO POR 18.800 €

SEAT LEÓN POR 12.900 €

SEAT ALTEA POR 12.900 €



PLAN SEAT DOBLE CERO

AHORA MÁS QUE NUNCA, SEAT QUIERE SER TU MARCA Y LA DE TODOS. PLAN SEAT DOBLE CERO EN TODA LA GAMA SEAT.

Consumo medio combinado de 3,4 a 8,4 l/100 km. Emisiones de CO₂ de 89 a 197 g/km.

PVP recomendado para Península y Baleares para SEAT Ibiza SC 1.2 44 kw (60 cv) Emoción: 9.900 €, SEAT León 1.4 63 kw (85 cv) Emoción: 12.900 €, SEAT Exeo 1.8 TSI 88 kw (120 cv) Reference: 18.800 € y SEAT Altea 1.4 63 kw (85 cv) Emoción: 12.900 € (incluye IVA, impuesto de matriculación, transporte y descuento promocional). Oferta válida hasta el 30/04/2011, para clientes particulares y autónomos que adquieran un vehículo de la gama SEAT. Intereses subvencionados por SEAT. Imagen acabado Ibiza Style, León FR, Exeo Sport y Altea XL Style.

GRUPO VOLKSWAGEN

VALDERRIBAS MOTOR

C. LUIS MITJANS, 27 - MADRID - TELF. 91 551 48 00

CASTELLANA MOTOR

PASEO CASTELLANA, 278 - MADRID - TELF. 91 315 33 40
VÍA DE LOS POBLADOS, 11 - MADRID - TELF. 91 315 31 40

Madrid Este



El alcalde Alberto Ruiz-Gallardón (centro) dialoga con la presidenta regional Esperanza Aguirre

Gallardón advierte sobre el peligro de la alianza PSOE-IU

Entiende que sería la única posibilidad de que los socialistas accedan al poder

Marcos Blanco Hermida

La última edición del Foro Madrid, organizado por el Partido Popular de la ciudad en el distrito de Chamberí, parecía la oportunidad perfecta para conocer los nombres que integrarán la lista de Alberto Ruiz-Gallardón. Finalmente, el anuncio no tuvo lugar y la reunión de la cúpula madrileña se convirtió en un baño de masas para un alcalde que, piropeado por la presidenta regional Esperanza Aguirre, valora como única posibilidad para perder las elecciones municipales el hecho de que el PSOE acceda al Gobierno de la ciudad mediante un bipartito con IU.

“No quiero que un nuevo zapaterismo, espoleado por Izquierda Unida, resucitado por esta formación, haga con Madrid lo que ha hecho con España”, afirmó durante el acto, considerando ésta como la única al-

La satisfacción del trabajo bien hecho

“Hemos estado en sintonía con la sociedad, hemos trabajado con ellos y hecho lo que nos han pedido”, consideró el alcalde madrileño, quien explicó que ha respondido con hechos a las peticiones ciudadanas. En este sentido, enumeró una serie de actuaciones gubernamentales: la modernización del sistema viario, el millón de metros peatonales y la recuperación del Manzanares como ‘Madrid Río’, los nuevos equipamientos en los distritos, la creación de empleo o una cultura libre y activa.

ternativa socialista para llegar al poder, aunque supondría el enfrentamiento entre un “programa conocido, público (el suyo), frente a otro que está oculto”, el relativo a la oposición. “Ese bipartido no iría hacia el centro ni hacia la moderación”, añadió Gallardón, que puso el ejemplo del tripartito catalán para argumentar las dificultades de esta opción política.

En cuanto a la configuración de su lista, dejó caer que “mi de-

seo es que sigan todos los concejales que quieran o puedan. Si por razones de ajuste, no se puede, me gustaría que siguiesen trabajando para el partido”, añadió el alcalde madrileño.

SÓLO PIENSA EN LA CIUDAD

“¿Qué puesto más importante puede haber?”, respondió sobre su futura inclusión en el equipo nacional de Mariano Rajoy. “Él me ha dado su confianza para que gobierne Madrid”, añadió.

PSOE: SEGUIRÁ PASE LO QUE PASE EN LAS ELECCIONES

Lissavetzky hace números para eliminar la Tasa de Basuras a partir de 2012

Gente

El candidato socialista a la Alcaldía de Madrid, Jaime Lissavetzky, explicó este miércoles que en su programa incluirá la retirada de la Tasa de Basuras a partir de 2012 mediante la introducción de medidas compensatorias para ahorrar hasta 145 millones a las arcas municipales, como la puesta en marcha de nuevo de la tasa para grandes generadores de residuos (ahorro de 36 millones), el recorte de órganos directivos y de personal de confianza (14,3) y de la publicidad (5,8).

También ha propuesto el fin de alquileres innecesarios (29 millones), acabar con gran parte de los estudios técnicos solicitados a externos (40 millones) y la disminución de la seguridad privada en edificios públicos (casi 20 millones).

Con su propuesta, las arcas municipales ahorrarían 145,1 millones de euros frente a los 144,7 millones que prevé ingresar el Ayuntamiento en 2012 por

la Tasa de Basuras. A esto habría que sumar otras iniciativas de ahorro, que dará a conocer en breve, como ha adelantado.

DESPUÉS DEL 22-M

Lissavetzky ha repetido por “activa, pasiva y periférica” que seguirá en el Consistorio pase lo que pase en las elecciones. En otro orden de cosas, el candidato del PSOE a la Alcaldía defendió recientemente la creación de una ley para la ciudad como la andaluza de Participación en los Ingresos de las Comunidades Autónomas (PICA), de modo que los consistorios pudieran financiar los servicios impropios.

Asimismo, y en relación a las ayudas sociales a las que tienen derecho los altos cargos del Ayuntamiento de Madrid, Lissavetzky considera que “los altos cargos son los que tienen más altas remuneraciones. No les vamos a pagar las gafas o los dientes. En 32 años de funcionario nunca me han pagado ni los dientes”, sentenció.

LOS MADRILEÑOS TIENEN HASTA EL DÍA 11 PARA CERTIFICARLO

Fecha límite para comprobar la inclusión en el censo electoral

Gente

Los electores que lo deseen podrán comprobar hasta el día 11 su inclusión en el censo electoral para las elecciones locales del día 22. Si así lo estiman, podrán, antes de esta fecha, presentar las reclamaciones a los posibles errores de inscripción dirigidas a la Oficina del Censo Electoral.

Para ello, deberán dirigirse a las Oficinas de Atención al Ciudadano-Línea Madrid, en hora-

rio de 9 a 17 horas de lunes a jueves y de 9 a 14 horas el viernes, o a las Oficinas Auxiliares de El Pardo y Valverde, de lunes a viernes de 9 a 14 horas.

La comprobación de esta inclusión, la consulta de la ubicación del colegio electoral y la del número de la mesa en la que deberán votar también puede hacerse llamando al teléfono de información municipal 010 y a través de madrid.es.

7.500 EN RÉGIMEN DE ALQUILER PARA JÓVENES MILEURISTAS

Pérez pide la construcción de 10.000 viviendas en suelo público

A. P.-M.

El candidato de Izquierda Unida a la Alcaldía, Ángel Pérez, reclamó este miércoles la creación de 10.000 viviendas en suelo público para jóvenes mileuristas en un plazo de 5 años.

Según Pérez, en Madrid existe suficiente espacio para esta ini-

ciativa, en especial “al ritmo de construcción de la EMV, 2.000 pisos al año”.

La intención es que 2.500 de ellas estén destinadas a la venta, mientras que las otras 7.500 serían de alquiler. Dentro de este segundo paquete, 5.000 se destinarían a aquellos menores de 35

años con ingresos inferiores al Iprem, es decir, el antiguo salario básico, que se corresponde con 800 euros al mes.

La iniciativa se anunció en una visita al solar vacío de Cuatro Caminos, en Tetuán, donde se encontraban las antiguas cocheras de la EMT. En el lugar el portavoz de la coalición por Madrid recordó que “el Ayuntamiento se comprometió a hacer 110 viviendas” y, en la actualidad, no alberga “más que escombros y colchones viejos”.

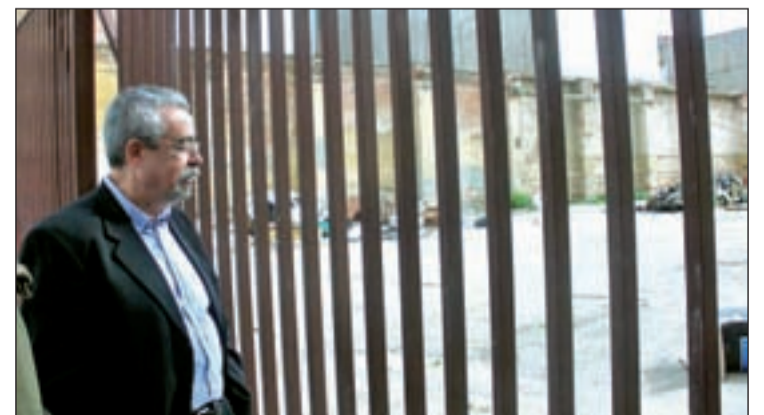

Ángel Pérez, candidato a la Alcaldía por IU, en Cuatro Caminos

HASTA EL 24 DE ABRIL

Tres grandes ciclos musicales serán los ejes del programa de Semana Santa

E. P.

Tres grandes ciclos musicales, 'Tomás Luis de Victoria (1548-1611)', 'Voces para la Liturgia' y 'Música para La Pasión', serán los ejes fundamentales en torno a los que se articule la programación diseñada por el Área de Las Artes con motivo de la Semana Santa, informó el Ayuntamiento.

Todos cuentan con una novedad: la sustitución del tradicional ciclo 'Réquiem' por el mencionado 'Tomás Luis de Victoria (1548-1611)', y contarán con diferentes formaciones de música coral y de cámara que visitarán diversas iglesias de la capital desde el 8 hasta el 24 de abril.

Por otro lado, Madrid continuará disfrutando con las Cantatas de J. S. Bach dentro del apartado 'Música en recintos históricos', que tendrán lugar los próximos días 16 y 17 en la Parroquia Santuario Nuestra Señora del Perpetuo Socorro de Chamberí, a las 18:00 horas.

este@genteenmadrid.com

Vallecas dedica su XII 'Calle del Libro' al poeta José Hierro

Mercadillos, lecturas y certámenes, algunas de las actividades de esta edición

A.B./F.R.

Los vallecacos celebran estos días la XII edición de 'Vallecas Calle del Libro', una iniciativa que en 2004 se hizo con el Premio Nacional de Fomento a la Lectura, otorgado por el Ministerio de Cultura, y que esta edición rinde tributo a José Hierro.

De esta manera, gracias a la labor de decenas de entidades vecinales, centros educativos, bibliotecas, asociaciones culturales, clubes deportivos, comercios, editoriales y librerías, y muy especialmente al colectivo Vallecas Todo Cultura; niños y mayores podrán disfrutar de las actividades incluidas en un ambicioso programa que, entre otras cosas, incluye mercadillos de intercambio de libros, lecturas colectivas, certámenes literarios, talleres y conferencias.

EL PLACER DE LA LECTURA

"Amo su poesía porque partiendo de lo cotidiano, el paisaje, el

Todo un hito en la acción vecinal

La iniciativa ha cosechado éxitos como el Premio Nacional de Fomento a la Lectura, otorgado por el Ministerio de Cultura en reconocimiento a "la movilización de todo un barrio a través de profesores, centros de educación de adultos, colectivos vecinales, entidades sociales, bibliotecas, y de los vecinos vallecacos a la hora de propiciar la presencia activa del libro en las calles de Vallecas".

clima y los momentos del día; el poeta nos acerca a su mundo exterior impregnándonos de las sensaciones que pueblan su intimidad y que entrelazan con nuestro sentir, nuestro querer, nuestro pensar". Son palabras de Margarita Rodrigo, activista vecinal de la AV La Unión de Valle-

cas, que describe así la poesía de Machado, responsable de su acercamiento a la lectura.

Este gusto por la literatura animó, hace ya doce años, a los integrantes de Vallecas Todo Cultura y a decenas de asociaciones ciudadanas del distrito a convertir las calles de Vallecas en una enorme biblioteca inundada de libros y animada por la celebración de actividades literarias que, en diez días, acercan la lectura a la ciudadanía.

Pero no se confundan. En esta edición, 'Vallecas Calle del Libro' dedica sus jornadas al poeta José Hierro, en cuya obra se centran muchas de las actividades programadas, como por ejemplo, un reparto de sus poemas a los viandantes de la avenida de la Albufera. La oferta incluye, además, un 'book-crossing' en el instituto Vallecas Magerit, la inauguración de la bebeteca del Colegio Manuel Núñez de Arenas y 'siembras de libros'.

EN 102 MUNICIPIOS

La nueva Muestra del Libro Infantil recorrerá la capital con 354 títulos

T. E.

La Comunidad presentó la XXVI Muestra del Libro Infantil y Juvenil, que acercará a las bibliotecas y centros de lectura de 102 municipios más de 350 títulos de ficción e ilustración dirigidos a niños y jóvenes con el objetivo de incentivar así la lectura entre este sector de la población.

La viceconsejera de Cultura, Concha Guerra, visitó una de las actividades infantiles que se desarrollan en torno a la iniciativa en la biblioteca pública Antonio Mingote de Latina, junto a la directora general de Archivos, Museos y Bibliotecas, Isabel Rosell.

La muestra consta de cinco colecciones idénticas de 354 títulos que llegarán a decenas de rincones de la capital hasta finales de año. Concretamente, a cerca de 50.000 madrileños de entre 3 y 16 años, que podrán escoger de entre los más clásicos hasta los últimos relatos sobre vampiros y dragones, según informó el Gobierno regional.

¿NECESITA DINERO URGENTE Y NADIE SE LO DA?

ELIGE TU HIPOTECA

91 639 03 47

Hipoteca reunificación de deudas

Le reunificamos los pagos en uno sólo. Pagará menos cada mes.

Hipoteca 3ª edad

Hipoteca para lo que quiera hasta los 90 años de edad.

Hipoteca cambio de casa

¿Tiene una casa, se le ha quedado pequeña y necesita otra mejor o más grande? Llámenos, le damos la solución para conseguirlo, no importa que tenga hipoteca sobre su casa actual.

Hipoteca dinero urgente

Sólo con el DNI y las escrituras, dinero para lo que quiera en 48 h. No importa RAI o ASNEF

Hipoteca pensión

Si tiene más de 65 años, le damos una pensión de por vida con la garantía de su casa.

GRUPO

MGF

91 639 03 47

OTROS SERVICIOS: Préstamos, inmobiliaria, reformas y abogados

Comunidad

Un instituto para los mejores de la clase

Los alumnos con una media superior a ocho en la ESO podrán asistir a un Bachillerato específico con los mejores profesores de la Comunidad

L. P.

La Comunidad de Madrid contará el próximo curso con un instituto para los alumnos más brillantes, un Bachillerato de Excelencia al que podrán acceder los alumnos que hayan finalizado la Educación Secundaria Obligatoria (ESO) con mención honorífica, es decir, con más de un 8 de nota de media. El anuncio, realizado por la presidenta regional, Esperanza Aguirre, ha sido recibido con grandes críticas de los sindicatos y la oposición, que lo califican de "apartheid" en el caso de UGT y de segregacionista en el del PSM.

La Consejería de Educación todavía busca el nuevo centro que acogerá este Bachillerato y que el curso que viene sólo contará con los alumnos de 1º curso. Habrá cuatro grupos con una media de 20 alumnos por clase y aquellos que reciban el Premio Extraordinario de la ESO tienen acceso directo.

El nuevo Bachillerato, que tendrá con dos modalidades: Ciencias y Tecnología, y Humanidades y Ciencias sociales, contará con los "mejores profesores del sistema", que recibirán un complemento salarial, además

Hacia una educación más especializada

Los institutos deportivos son un ejemplo. Cuatro centros que imparten entre cuatro y seis horas lectivas a la semana de Deporte y Educación Física, y que se especializan en una o dos modalidades deportivas. Sin embargo, la puerta a la educación especializada se concretó con la cesión a los centros educativos de la competencia para establecer el 35 por ciento de sus currículum en función de las necesidades que tenga su alumnado. A esto se une el programa de educación bilingüe, en el que parte de los contenidos se imparten en inglés, y los Institutos de Innovación Tecnológica, donde los alumnos aplican la enseñanza digital en cuatro asignaturas.

de los medios tecnológicos "más avanzados", según fuentes de la Consejería.

La nueva modalidad es totalmente voluntaria para los alumnos que obtengan esta Mención Honorífica en 4º de la ESO, lo que supone tener una nota de 8 o superior y haber sacado en la Prueba de Conocimientos y Des-

trezas Indispensables de 3º de la ESO más de un 7.

Según Aguirre, "no hay mejor recompensa ni mayor estímulo para los alumnos madrileños que saber que está en su mano recibir una educación como la que ya reciben los mejores estudiantes de otros países europeos en centros específicos para cuidar los estudios de los mejores, la excelencia de sus estudios".

CRÍTICAS DEL MINISTERIO

Tanto los partidos políticos de la oposición, como los sindicatos y el Gobierno central han mostrado su disconformidad con la propuesta. El secretario de Estado de Educación y Formación Profesional, Mario Bedera, afirmó que el anuncio "transmite una idea segregadora del sistema educativo".

A juicio del secretario de Estado, el aula "es un ecosistema donde el joven aprende competencia, contenidos, pero también aprende a convivir con sus compañeros y éstos son más y menos dotados intelectualmente". "Esto es separar, segregar y crear guetos", aseveró.

La Comunidad defiende su propuesta y la compara con la



Premian la excelencia investigadora

Aguirre entregó los Premios Miguel Catalán y Julián Marías 2010 al químico Miguel Ángel Alario y al filólogo Ignacio Bosque. Además, la especialista en Alimentación, Concepción Sánchez Moreno, y el economista, Nuno Garoupa, fueron distinguidos en la categoría de investigadores menores de 40 años.

preparación deportiva. La consejera de Educación, Lucía Figar, explicó que la medida pretende "llevar al niño al máximo de sus talentos y capacidades y eso implica dar a quien va más rezagado los recursos específicos, pero también para quienes tienen un talento extraordinario". Además, indicó que hay que llevar al sis-

tema educativo algo que "existe con naturalidad" en otros ámbitos, como el deporte.

"Rafa Nadal, Fernando Alonso o Andrés Iniesta, en algún momento dado, tuvieron que entrenarse de otra manera, con más exigencia, y con otros jóvenes que tuvieran su mismo talento", defendió.

CURSO DE CREACIÓN DE EMPRESAS 2011

Formando a los Futuros Empresarios

"El buen emprendedor aprovecha las oportunidades sin pensárselo dos veces"

CONTENIDO

Lo necesario para desarrollar un PROYECTO EMPRESARIAL VIABLE y clases de "MOTIVACIÓN para EMPRENDEDORES de ÉXITO" (Seminario único en el mercado).

PROFESORADO

Todos TITULADOS SUPERIORES, con master cursado, son emprendedores con empresa propia y tienen experiencia en formación.

DURACIÓN

25 horas. Del 25 al 30 de Abril Horario de tarde.

Reserva de plazas: 91 402 68 19 - e-mail: fdlider@hotmail.com

FUNDACIÓN LÍDER. Líder en formación de emprendedores y creación de empresas (Cursos subvencionados por la Comunidad de Madrid y el FSE)

CONSEJO DE GOBIERNO

La Comunidad declara los toros Bien de Interés Cultural

Gente

El Consejo de Gobierno de la Comunidad aprobó este jueves declarar la fiesta de los toros como Bien de Interés Cultural (BIC), en la categoría de Hecho Cultural, para proteger su valor social, cultural, económico y ecológico, y garantizar el derecho de todos los ciudadanos a la tauromaquia, como referente singular del patrimonio cultural tanto nacional como de la Región. Según informó el vicepresidente Ignacio González, esta resolución culmina el proceso que se inició el 8 de abril de 2010

con la incoación del correspondiente expediente por parte de la Dirección General de Patrimonio Histórico.

El objeto de la declaración comprende las corridas que se ofrecen al público en plazas de toros, estables o portátiles, según la normativa vigente, que es heredera de las reglas establecidas a partir del siglo XVIII.

Esta decisión se ha tomado también para acreditar la sensibilidad de la Comunidad ante la demanda de amparo y respaldo planteado desde distintos sectores del mundo del toro.



La tasa de dependencia en España rondará el 60% en 2050, según Bruselas MANUEL VADILLO/GENTE

ENVEJECIMIENTO EN ESPAÑA LA UE ADVIERTE

España se convertirá de aquí a 2050 **en uno de los países de la UE** con la población **más envejecida**. Por cada diez personas en edad de trabajar en nuestro país habrá seis jubilados

iGente

España se convertirá de aquí a 2050 en uno de los países de la UE con una población más envejecida. La advertencia no es nueva pero esta vez viene de Bruselas y bien documentada a través de un estudio demográfico.

Por cada 10 personas en edad de trabajar habrá 6 jubilados, es decir, la tasa de dependencia su-

birá desde el 24,3% en 2009 hasta el 58,7% en 2050, veinte puntos por encima de la media comunitaria (38%). Sólo Italia y Eslovenia registrarán mayores tasas de dependencia de los jubilados, según el informe demográfico que ha hecho público por la Comisión Europea.

El estudio resalta, además, que España es el Estado miembro donde la recesión económi-

ca ha provocado una mayor caída de la inmigración, un 31% entre 2008 y 2009, sobre todo de marroquíes, ecuatorianos y rumanos. Sin embargo, la emigración ha aumentado un 33% anual entre 2006 y 2009, sobre todo por la salida de ciudadanos de la UE, especialmente rumanos.

“En términos absolutos, España parece ser el país más afecta-

do por la recesión, que ha provocado una caída de la inmigración desde 2007 (especialmente de marroquíes y ciudadanos de América Latina) y un aumento de la emigración (especialmente de nacionales de la Unión Europea)”, afirma el reciente informe de Bruselas.

No obstante, la Comisión pronostica que tras la crisis la inmigración volverá a recuperarse,

aunque a niveles muy inferiores a la etapa anterior. Ello hará que la población de España crezca un 16% de aquí a 2050, hasta situarse en 53,2 millones de habitantes.

La actual tasa de fertilidad de España (1,4 hijos por mujer) se sitúa por debajo de la media comunitaria (1,6) y muy lejos de la tasa de sustitución (2,1) necesaria para que una población sea autosuficiente. Además, las mujeres españolas tienden a tener sus hijos más tarde que la media comunitaria (a los 31 años de media, frente a 29,7 años). Según las proyecciones de Bruselas, la tasa de fertilidad sólo au-

Las mujeres españolas son la que tienen mayor esperanza de vida de toda la Unión Europea

mentará ligeramente (hasta 1,52 de aquí a 2050).

ESPERANZA DE VIDA

Por lo que se refiere a la esperanza de vida, las mujeres españolas son las que viven más años de toda la Unión Europea (84,9 años, frente a 82,4 de media), mientras que los hombres superan también el promedio comunitario (78,7 años frente a 76,4). En los próximos cuarenta años seguirá aumentando hasta 88,6 y 83,7, respectivamente, según los datos del informe.

El resultado de estos cambios demográficos se traduce en que el gasto en pensiones aumentará en nuestro país del 10,4% del PIB en 2009 al 15,1% en 2060 (por encima de la media de la UE, que se situará en el 12,6%), mientras que el gasto sanitario crecerá del 6,8% al 7,2% (frente al 8,2% de media).

Plan Renove de Calderas Individuales

91 468 72 51

www.cambiatucaldera.com

Sin duda, la decisión más eco...lógica.



255€
de AYUDA



EM
La Suma de Todos
Comunidad de Madrid
www.madrid.org

INFORME DOLENCIAS CARDIACAS

La gente que trabaja más de once horas al día presenta un riesgo elevado de padecer problemas cardíacos • El exceso de trabajo conduce a malos hábitos, como falta de ejercicio físico o una alimentación inadecuada

LAS HORAS EXTRA ACABAN CON TU SALUD

iGente

Las personas que habitualmente trabajan muchas horas pueden tener un riesgo significativamente mayor de desarrollar una enfermedad cardíaca. Y las enfermedades cardíacas son las que más vidas se cobran en el mundo, dijeron científicos británicos el lunes.

Un estudio realizado por el "Annals of Internal Medicine" refleja que trabajar más de 11 horas al día incrementa el riesgo de sufrir una dolencia cardíaca en un 67 por ciento, frente a estar en el puesto de trabajo las habituales 7 u 8 horas al día.

PROBLEMAS CARDÍACOS

Esta investigación sugiere que la información sobre las horas de trabajo - usada junto a otros factores como la tensión arterial, la diabetes o el tabaquismo- puede ayudar a los médicos a averiguar el riesgo que tiene un paciente de tener un problema cardíaco.

Sin embargo, los expertos matizan que aún no está claro si trabajar muchas horas era un factor en sí para contribuir al riesgo cardíaco, aunque sí está demostrado que actúa como "favorecedor" de otros factores que pueden dañar al corazón,

SABER CONCILIAR ES FUNDAMENTAL

La conciliación de la vida laboral y personal es uno de los grandes retos para las empresas del siglo XXI. Está demostrado que una gestión eficaz del tiempo, que nos aproxime a los usos horarios europeos, no sólo no afecta a la productividad, sino que puede tener un incremento. El exceso de trabajo puede acabar minando la salud de los trabajadores. En Japón se ha acuñado el término 'Karoshi', que significa "muerte por exceso de trabajo". Se usa para describir un fenómeno que existe desde hace décadas en este país, que consiste en un aumento de la mortalidad por complicaciones debidas a exceso de trabajo.

como hábitos alimenticios poco saludables, falta de ejercicio o depresión. "Este estudio nos puede hacer pensar dos veces el viejo tópico de 'trabajar mucho no te mata'", dijo Stephen Holgate, jefe del consejo de medicina de sistemas y población en el británico Medical Research Council, que financió en parte el

estudio El trabajo siguió a casi 7.100 trabajadores británicos durante once años.

"Trabajar mucho está asociado con un incremento significativo del riesgo de enfermedad cardíaca", dijo Mika Kivimaki, de la Universidad College London, que dirigió el estudio. Añadió que era una "llamada de atención a las personas que suelen sobrecargarse de trabajo". "Considerando que incluir la medición de las horas de trabajo en la entrevista (del médico) es tan sencillo y útil, nuestra investigación presenta argumentos decisivos de que debería convertirse en una práctica", declaró.

17 MILLONES DE VIDAS

Las enfermedades cardiovasculares como ataques al corazón e ictus se cobran unos 17,1 millones de vidas al año, según la Organización Mundial de la Salud (OMS). Cada año se gastan miles de millones de dólares en dispositivos médicos y fármacos para tratarlas.

Los hallazgos de este estudio respaldan investigaciones anteriores que muestran una relación entre las horas de trabajo y las enfermedades cardíacas.

Sin embargo, los científicos dijeron que los grandes trabaja-



Las horas extra pueden pasar factura a la salud a medio y largo plazo



Una eurodiputada acude a un pleno con su bebé

La contaminación aumenta las alergias

Redacción

El responsable de la Unidad de Alergia del Hospital Universitario Virgen Macarena de Sevilla, el doctor Pedro Guardia, ha advertido este martes de que, "en no más de 20 a 30 años", las enfermedades alérgicas que en la actualidad afectan en torno a un 25 por ciento de personas "al-

cancen al 50 por ciento de la población". De hecho, y sólo en Sevilla, en la actualidad existen más de 300.000 pacientes alérgicos. Guardia ha advertido que esta proyección de futuro la han extraído ya "los propios epidemiólogos, basándose en modelos matemáticos de proyección de la enfermedad.



Las alergias van a más

¿Cómo es la higiene de los jóvenes españoles?

Redacción

Un estudio con más de 7.000 personas de diferentes países ha mostrado que las mujeres están más preocupadas por cuidar su higiene personal que los hombres, hasta el punto de que las jóvenes de entre 15 y 25 años dedican una media de 51 minutos diarios a acicalarse, 15 minutos

más que los hombres de la misma edad. Los resultados de dicho estudio elaborado por el grupo SCA muestran también que el tiempo dedicado a la higiene personal va disminuyendo con la edad, ya que las mujeres de más de 55 años dedican unos 20 minutos menos de media a su autocuidado.



Cuida tus pies y manos a través de un tratamiento con peces

En Madrid ya existen centros especializados donde aplicarse este original tratamiento de **manicura y pedicura** importado de Asia

iGente 'Mi Calle de Nueva York' es el nombre de los centros de Madrid especializados en tratamientos para el cuidado de manos y pies donde se ofrece uno de los tratamientos más exclusivos del momento: manicura y pedicura con peces Garra Rufa.

Los peces Garra Rufa miden aproximadamente cinco centímetros y viven en las cuencas de los ríos en Turquía, Siria, Irak e Irán, sumergidos en aguas que alcanzan los 40 grados. Estos pequeños anfibios se comen los tejidos muertos del cuerpo, de modo que ayudan a regenerar células nuevas, permitiendo así que las heridas se curen y la piel luzca sana y limpia. Además, según explican desde ese centro, "las propiedades curativas de la enzima que estos peces tienen en la boca, nos ayudan a prevenir y acabar con algunas de las enfermedades de la piel".

Estos peces se emplearon por primera vez en las aguas termales de Kangal, en la provincia turca de Sivás. Este tratamiento era prescrito para las personas que padecían, sobre todo, psoriasis en los pies.

La Ictioterapia se extendió rápidamente por Asia y fue acogida con éxito en balnearios y termas de China y Corea. En 2007 desembarcó en Japón, Singapur y Croacia obteniendo también una gran aceptación. De hecho, hay ciudades donde encuentran los 'Doctor Fish Café', lugares donde saborear una bebida mientras sumergimos los pies en

las peceras y nos hacemos esta pedicura tan especial.

El pez Garra Rufa está protegido por la Ley turca; sin embargo, está permitido mantenerlos en peceras especiales que regeneran automáticamente el agua, aportándoles la higiene y la temperatura elevada constante que poseen en su hábitat natural. No obstante, según explican desde MCNY, "hay que tener cuidado ya que en el mercado existe una versión de peces imitadores que

El pez 'Garra Rufa' procede de Turquía y se alimenta de los tejidos muertos de nuestra piel

no son de la misma especie, como es el caso de los Chin-Chin, muy empleados en China. Son mucho más económicos pero no tienen la enzima ni certificado de autenticidad y no están protegidos".

Los pasos que hay que seguir en el tratamiento para pies y manos con peces "Garra Rufa" son los siguientes:

En primer lugar, se elimina el maquillaje de las uñas para inspeccionar a fondo los pies. Se procede a lavarlos y desinfectarlos.

A continuación se introducen los pies en la pecera, un mueble especial con depuradora incorporada que está diseñado a modo de spa, en donde el cliente se sienta cómodamente.



PROPIEDADES CURATIVAS "Pez dermatólogo" es el nombre popular que se le da a dos especies: el Garra Rufa y el Cyprinion Macrostromus, que se alimentan de los tejidos muertos. Los peces, procedentes de Turquía, tienen una enzima en la boca con propiedades regeneradoras y curativas.

Pasados 30 minutos, sacamos los pies y los secamos. Se examina su resultado y se perfecciona, si fuera necesario.

Además, es aconsejable que cada sesión de aproximadamente 30 minutos se repita una vez a la semana. Este tipo de tratamiento no sustituye a la pedicura habitual, sino que la

complementa. Los resultados son enseguida visibles en cuanto a suavidad e hidratación.

En España, los centros de 'Mi calle de Nueva York' donde se realizan estos tratamientos se encuentran en Madrid, en las calles Núñez de Balboa 85 (91 577 38 78) y Barquillo 39 (91 196 54 44).

dores no deberían alarmarse necesariamente sobre la salud de su corazón.

LA PREVENCIÓN ES CLAVE

"Las actuales evidencias sobre la prevención (de enfermedades cardíacas) ponen énfasis en la importancia de centrarse en el riesgo total, en lugar de en factores de riesgo individuales", afirma Kivimaki.

"La gente que trabaja muchas horas debería tener un especial cuidado en seguir dietas sanas, hacer ejercicio suficiente y mantener dentro de los límites saludables la tensión arterial, los niveles de colesterol y el azúcar".

CONSUMO DE ALCOHOL ESTUDIO DE LA UNIVERSIDAD DE CALIFORNIA

Los riesgos de beber en exceso

iGente

La etapa de la adolescencia comprendida entre los 12 y los 20 años representa un periodo clave para el desarrollo cerebral. Se trata del momento en el que el crecimiento del cortex, nuestra materia gris, alcanza un pico y está asociado con una gran reorganización de las neuronas.

Algunas teorías apuntan que esta remodelación cerebral durante el desarrollo ayuda al adolescente a adaptarse a las demandas de la vida mientras madura hacia la edad adulta.

Según el profesor de Farmacología y director del Centro Bowles para Estudios sobre el Alcohol de la Universidad de Ca-

rolina del Norte, Fulton Crews, "este es también el momento en el que los circuitos neurales en desarrollo del cerebro están más sensibles a los trastornos". Además, dice, "se ha demostrado que un cortex frontal adolescente en crecimiento es mucho más sensible al daño que un cortex frontal adulto.



Un grupo de jóvenes bebiendo en la calle

LOS GRANOS DE CAFÉ SON EL SECRETO DE BELLEZA DE LA ACTRIZ EVA LONGORIA

La actriz ha revelado cuál es su secreto para lucir un cutis radiante luminoso y muy terso, y el misterio está en los granos de café, que son el ingrediente principal de una mascarilla nutritiva que se aplica por lo menos una vez a la semana.

Según el diario norteamericano National Enquirer la actriz de Mujeres Desesperadas practica un peculiar ritual de belleza: "Por lo menos una vez a la semana, Eva prepara una mezcla usando granos de café machacados, aceite de oliva y zumo de limón para hacerse una mascarilla facial". Y es que además de ser la bebida perfecta para los desayunos mañaneros, la novia de Eduardo Cruz ha encontrado en el café otra gran utilidad para lucir perfecta. 0 millas nuestro camión. Pero además de hacer cosmética casera, a Longoria le gusta la cocina y ha editado su libro de cocina Cooking With Love for Family & Friends.



INVESTIGACIÓN

La leche sirve para detectar el cáncer de mama

iGente

La leche materna podría ayudar a determinar el riesgo individual de cáncer de mama, según un estudio de la Universidad de Massachusetts Amherst que se ha hecho público durante la reunión anual de la Asociación Americana de Investigación del Cáncer que se celebra en Orlando (Estados Unidos). El riesgo de cáncer de mama podría evaluarse mediante el examen de las células epiteliales que se encuentran en la leche materna.

EVALUAR RIESGOS

Según señala Kathleen F. Arcaro, responsable del estudio, este método de detección tiene el potencial de proporcionar una evaluación personalizada del riesgo de cáncer de mama. Dado que aproximadamente el 80 por ciento de las mujeres dan a luz, este análisis también podría cubrir un gran porcentaje de la población femenina.

Los investigadores recopilaron muestras de leche materna de unas 250 mujeres que fueron citadas para una biopsia de mama o que ya habían pasado por la prueba. Las mujeres proporcionaron muestras frescas de ambas mamas, que fueron procesadas dentro de un plazo de las 24 horas.

BREVES



LA LEY ANTITABACO YA PRODUCE UN DESCENSO DE LOS INFARTOS

En el primer trimestre ha descendido el número de ingresos hospitalarios por infartos de miocardio y enfermedades respiratorias, según el Comité para la Prevención del Tabaquismo (CNPT).



H&M VUELVE A LANZAR UNA CAMPAÑA PARA PREVENIR CONTRA EL SIDA

H&M ha vuelto a lanzar la campaña unisex 'Fashion Against AIDS' que lucha a favor del sexo seguro y la prevención del sida. El 25% de los beneficios se destinarán a esta causa.



IDENTIFICAN LA ACTIVIDAD CEREBRAL QUE PROVOCA ADICCIÓN A LA COMIDA

Investigadores de la Universidad de Yale han aislado la actividad cerebral vinculada a la adicción a la comida y muestran que es similar a la que se produce en el cerebro de los adictos a las drogas.

LA SEMANA QUE VIENE

iGente

SUPLEMENTO
DE TECNOLOGÍA



+ INFO: www.gentedigital.es/iGente/

El 'repago' entra en campaña

El PSM denuncia que el PP pretende instaurar el copago en 22 prestaciones sanitarias y anuncia una campaña de información en la Comunidad

Liliana Pellicer

El PSM hace oídos sordos al rechazo explícito de miembros del Gobierno regional e insiste en denunciar que el PP pretende instaurar el copago sanitario en hasta 22 grupos de prestaciones. De nada sirve que tanto el consejero de Sanidad, Javier Fernández-Lasquetty, como la presidenta de la Comunidad, Esperanza Aguirre, hayan negado en repetidas ocasiones la intención de poner en marcha la medida. El Partido Socialista de Madrid ha decidido meter en campaña electoral lo que llaman el "repago", al entender que la Sanidad pública ya sale del bolsillo de los contribuyentes y obligarles a desembolsar parte de ella es hacerles pagar dos veces.

"Venimos denunciando desde hace meses porque sabemos lo que está diseñando y tiene

preparado el PP, sabemos los estudios que han hecho, informes que han preparado y cuándo lo quieren poner en marcha", señaló el líder del PSM, Tomás Gómez, tras una reunión informativa con alcaldes y portavoces socialistas de la Comunidad.

De los diversos estudios en los que cimienta su acusación, Gómez mostró uno, un informe realizado por técnicos de la Dirección General de Atención Primaria de la Comunidad de Madrid en diciembre del año pasado en el que se analiza el coste de determinadas prestaciones sanitarias y que ya presentó Izquierda Unida en la Asamblea el pasado mes de febrero.

En él, se detallan posibles recortes o copago en prestaciones como la vacuna del cáncer de cérvix, el material de control de la diabetes, el transporte sanita-



Tomás Gómez muestra el informe en rueda de prensa

rio no urgente, la reproducción asistida, los pañales absorbentes o el material de aseo y lencería y alimentación en los ingresos hospitalarios.

Según Gómez, estos planes forman parte de la "agenda oculta" del PP, en la que también incluye "la privatización del agua de los madrileños, el Canal de

Isabel II" y de Telemadrid. Por ello, anunció una campaña para informar a los madrileños de esos "planes ocultos". "Vamos a iniciar una campaña de información, una campaña ciudadana para que todos los madrileños sepan cuáles son los planes ocultos, lo que no dice el PP, lo que no cuenta el Gobierno del PP en la Comunidad de Madrid, y desde luego, una campaña ciudadana de oposición, en contra, del copago sanitario, que diga claramente 'no al copago sanitario'", explicó, junto al alcalde de Alcorcón, Enrique Cascallana, y al candidato socialista en Madrid, Jaime Lissavetzky.

RESPUESTA POPULAR

El consejero de Sanidad, Javier Fernández-Lasquetty, volvió a negar estas acusaciones y aseguró que Tomás Gómez "miente descaradamente". Lasquetty indicó que Gómez "sabe perfectamente que la presidenta regional, Esperanza Aguirre, ha dicho públicamente y varias veces que no tiene ninguna intención de implantar ningún tipo de copago sanitario" e insistió en que los 'populares' tienen "la costumbre de respetar la palabra dada".

OPINIÓN

El pasado 17 de febrero el portavoz de IU, Gregorio Gordo, preguntó en el pleno de la Asamblea de Madrid a la presidenta regional, Esperanza Aguirre, su opinión sobre la posible implantación del copago en el sistema sanitario madrileño. Ella dijo que no se impondrá en la región mientras ella esté en el Gobierno. Gordo pidió explicaciones al respecto de un documento de la Consejería de Sanidad en el que se plantean distintos recortes en servicios y prestaciones como las muletas de las personas discapacitadas o los materiales de control de los enfermos de diabetes.

Nino Olmeda
Periodista



Gómez y el copago

En varias ocasiones más, dirigentes del PP de Madrid aseguraron que de copago, nada. Ahora, el candidato del PSM a la Presidencia de la Comunidad de Madrid, Tomás Gómez, enseña el mismo documento dando la sensación que lo acaba de descubrir y que ha encontrado el programa oculto de la derecha para acabar con la sanidad

pública y hacer que todos los madrileños necesiten la tarjeta de crédito para ser atendidos. Parecía una copia de su antecesor en la Secretaría General del PSM, Rafael Simancas, repitiendo que los que no tuvieran Visa o Master Card se morirían de asco en las puertas de los hospitales, como en la sanidad de los EEUU. El PP dice que

no hará pagar a los pacientes, aunque la gestión privada entra poco a poco en la sanidad madrileña, y el PSM está convencido de que Aguirre miente, aunque olvida que el copago, que ya existe en los medicamentos, ha estado en boca de algunos colegas de su partido. Sólo un ruego, apliquen a los demás, no sólo en Sanidad, los recortes que se aplican a sí mismos como miembros de la clase política en materia de pensiones, viajes, asesores a dedo, prebendas, conductores, escoltas y demás privilegios como elegidos por los dioses de la divinidad.



Cursos de inglés para jóvenes en Madrid Young Learners y Somosaguas

MATRÍCULA ABIERTA PARA LOS CURSOS DE VERANO 2011

Para más información, por favor consulte nuestra web o contacte con nosotros:

British Council - Somosaguas*

C/ Solano, 5 y 7 - Prado de Somosaguas - 28223 Pozuelo de Alarcón (Madrid)
Telf.: 91 337 36 36 - e-mail: somosaguas@britishcouncil.es
Cursos en julio (mañanas) y septiembre (tardes) para jóvenes de 7-17 años (julio) y 10-16 años (septiembre).

*Servicio opcional de ruta en el curso de Julio.

British Council - Madrid Young Learners

Pº General Martínez Campos, 31 - 28010 Madrid
Telf.: 91 337 35 93 - e-mail: madrid.younglearners@britishcouncil.es
Cursos en julio, agosto (mañanas) y septiembre para jóvenes de 9 a 18 años

BRITISH COUNCIL - 70 YEARS IN SPAIN

www.britishcouncil.es

El 'top ten' de Esperanza

Ninguna sorpresa entre los diez primeros nombres de la candidatura popular

Liliana Pellicer

Continúa sin sorpresas el goteo de nombres de la candidatura popular a la Asamblea de Madrid. Las insinuaciones y previsiones se han cumplido en los primeros diez candidatos a diputados autonómicos, entre los que abundan las repeticiones respecto a la anterior legislatura y faltan los que se esperaban.

Antonio Beteta, Javier Fernández-Lasquetty, Gador Ongil, Ana Isabel Mariño y David Pérez cerrarán el 'top ten' de la lista, encabezada por Esperanza Aguirre, Ignacio González; Francisco Granados, Beatriz Elorriaga y Lucía Figar.

La candidatura autonómica, cuyo goteo de información podría extenderse hasta el próximo 18 de abril cuando deberá inscribirse en el Ministerio del Interior, mantiene la premisa de continuismo que adelantó la presidenta regional, ya que muchos diputados repiten puesto, aunque con las evidentes ausencias de Juan José Güemes, que abandonó la política regional en 2010, y Alfredo Prada, presunta víctima del caso de espionaje en la Comunidad.

CARÁCTER MUNICIPALISTA

Una de las novedades de la lista es su cariz municipalista con la incorporación del alcalde de Móstoles, Esteban Parro, que se suma a otros primeros ediles co-

CANDIDATOS A LA ASAMBLEA DE MADRID



01 ESPERANZA AGUIRRE
PRESIDENTA REGIONAL
Aguirre repite en lo más alto de la candidatura a la Asamblea y aspira a volver a convertirse en la jefa del Ejecutivo regional



03 FRANCISCO GRANADOS
CONSEJERO DE PRESIDENCIA, JUSTICIA E INTERIOR
El secretario general del PP de Madrid es otro de los pesos pesados del partido que vuelve a la candidatura



05 LUCÍA FIGAR
CONSEJERA DE EDUCACIÓN
Nombrada secretaria de Comunicación del PP de Madrid tras la marcha de Juan José Güemes, mantiene su puesto entre los cinco primeros



07 JAVIER FDEZ.-LASQUETTY
CONSEJERO DE SANIDAD
Entra por primera vez en la lista en el puesto que llevaba el exconsejero de Justicia Alfredo Prada en los anteriores comicios



09 ANA ISABEL MARIÑO
CONSEJERA DE MEDIO AMBIENTE Y ORDENACIÓN DEL TERRITORIO
Asciende posiciones en la lista a la Asamblea al pasar del número 24 de la pasada legislatura al 9



02 IGNACIO GONZÁLEZ
VICEPRESIDENTE Y CONSEJERO DE CULTURA Y DEPORTES
Mano derecha de Aguirre y presidente del comité electoral regional, repite en el número dos de la lista



04 BEATRIZ ELORRIAGA
DIPUTADA REGIONAL
Fue consejera de Medio Ambiente y Ordenación del Territorio hasta junio de 2008 y es secretaria Ejecutiva de acción Social en el PP madrileño



06 ANTONIO BETETA
CONSEJERO DE ECONOMÍA Y HACIENDA
Estará en la misma posición de la que partió Juan José Güemes en las elecciones de 2007



08 GADOR ONGIL
DIPUTADA REGIONAL
La vicesecretaria general del PP de Madrid y ex consejera de Familia concurrirá en la misma posición que en la convocatoria de 2007



10 DAVID PÉREZ
PORTAVOZ DEL GRUPO POPULAR EN LA ASAMBLEA
El también candidato a la Alcaldía de Alcorcón escala siete posiciones en la lista, del 17 al 10

mo el alcalde de Alcalá de Henares y presidente de la Federación Madrileña de Municipios (FMM), Bartolomé González. Además, incluirá a 'populares' como los aspirantes a las alcaldías de Getafe (Juan Soler) y Leganés (Jesús Gómez) o los alcaldes de El Escorial (José Luis Fer-

nández Quejo), Robledo de Chavela (Mario Anselmo de la Fuente) o Santa María de la Alameda (Begoña García Martos).

Aguirre también premia con un puesto en la lista a regidores que no optarán a la reelección en sus municipios, como es el caso del alcalde de Valdemoro,

José Miguel Moreno; Colmenar, José María de Federico; Las Rozas, Bonifacio de Santiago, y Navacerrada, Pablo Jorge Herrero. Junto a ellos estará el que fuera candidato del PP en Alcorcón en las municipales de 2007 y actual presidente de la formación en la localidad, Fernando Díez.

PIDEN UN PLAN DE REHABILITACIÓN

UGT denuncia que más de 18.000 viviendas están en estado ruinoso

E. P.

Un total de 18.484 viviendas se encuentran en estado "ruinoso", según denunció UGT, que exigió la implantación de un Plan Integral de Rehabilitación. El secretario general de la Federación de Construcción e Industria de UGT en Madrid, Mariano Hoya, afirmó que de las 2,5 millones de viviendas madrileñas, 18.484 están en un estado "ruinoso" y necesitan ser rehabilitadas de forma urgente. Del mismo modo, 40.399 presentan un estado "malo", y 139.193 tienen unas condiciones "deficientes".

Ante esta situación, reclamó la creación de un Plan de Rehabilitación que permita recuperar y habilitar las zonas deterioradas pero que, además, mejore las condiciones del sector y repercuta en la creación de nuevos puestos de trabajo.

TRES EMPLEOS POR OBRA

Según UGT, la rehabilitación de una sola vivienda emplearía a una media de tres trabajadores, por lo que de aplicarse esta medida se podrían crear unos 100.000 puestos de trabajos.

Asimismo, indicó que la situación de la construcción es de "absoluta gravedad". "El poco trabajo que hay se hace en el ámbito de la rehabilitación, pero se está produciendo mucho intrusismo y hay mano de obra poco cualificada", lamentó. Esta situación, según continuó, ha llevado a otros "graves" problemas como "el aumento de la siniestralidad laboral y la mortalidad".

EL PARO SUBE UN 0,8 POR CIENTO EN MARZO CON RESPECTO A FEBRERO

El desempleo sigue creciendo

Gente

El número de parados registrados en las oficinas de los servicios públicos de empleo subió en 3.855 personas en el mes de marzo en la Comunidad de Madrid, un 0,8 por ciento respecto a febrero, con lo que la cifra total de desempleados madrileños se situó en 482.025, según el Ministerio de Trabajo e Inmigración.

A nivel nacional, el paro se situó en 4,33 millones de personas, tras subir en 34.406 desempleados, con un aumento porcentual del 0,8 por ciento respecto al mes de febrero. En concreto, el volumen total de para-

dos alcanzó en marzo la cifra de 4.333.669 desempleados, su nivel más alto en toda la serie histórica comparable, que arranca en 1996, y el más elevado, por tanto, de los tres años de crisis que arrastra ya España.

UNO DE CADA 83

En los últimos doce meses el desempleo en España se ha incrementado en 167.056 personas (+4,01%), de las cuales sólo 2.003 (+0,42%) residen en la región. Este dato significa que 1 de cada 83 nuevos desempleados registrados en el país en el último año vive en la Comunidad de Ma-

drid, un porcentaje muy inferior al peso del mercado madrileño en el conjunto nacional (aproximadamente el 16%).

Además, los datos de afiliación a la Seguridad Social señalan que en la Comunidad se crearon en marzo 6.198 empleos (+0,22% respecto a febrero), una cifra que sitúa el número medio de afiliados en la región muy cerca de los 2,8 millones de personas (2.797.325). A nivel nacional el incremento de cotizantes fue de 45.660 personas.

Por sectores, el desempleo se incrementó en los servicios (2.357), entre las personas sin



Una cola en la oficina de empleo OLMO GONZÁLEZ/GENTE

empleo anterior (837) y en la construcción (562), mientras que bajó en la industria (-25). En materia de contratación, el pasado mes se firmaron en la Comu-

nidad 140.361 contratos, un 15,54% más que en febrero. De ellos, 23.768 fueron indefinidos, lo que supone un 16,9% del total de los realizados en ese periodo.



Una de las obras de Carlos Endara que se exhibirá en la edición de 2011 del festival

El rostro de PHotoEspaña

Un total de 370 artistas participarán en cerca de setenta exposiciones y más de sesenta actividades del festival, que se celebrará del 1 de junio al 24 de julio

Gente
PHotoEspaña dedica su XIV edición al retrato, con una selección de 370 artistas procedentes de 55 países, cerca de 70 exposiciones y más de 60 actividades. 'Interfaces. Retrato y comunicación' es la temática elegida por el comisario Gerardo Mosquera para el festival, que se celebrará en Madrid entre el próximo 1 de junio y el 24 de julio.

Entre las exposiciones destaca 'Un mundo feliz. Panamá en los ojos de Carlos Endara', que se exhibirá en Casa de América y en la que se descubrirán imágenes que el fotógrafo realizó a finales del siglo XIX. Según explicó Mosquera, la apuesta "más radical" de esta edición es fijar la mirada en los primeros retratos para "ponerlos en relación con las obras contemporáneas".

En este sentido, la Fundación Lázaro Galdiano acogerá 'Una imagen para la memoria: la carte de visite', que reúne una colección de imágenes también de finales del siglo XIX, mientras que

'Interfaces. Retrato y comunicación' es la temática elegida por Gerardo Mosquera, comisario del festival

el Museo Arqueológico Nacional ofrecerá una visita al pasado a través de representaciones que cuentan con casi dos mil años de historia, bajo el título 'Retratos de Fayum+Adrian Paci: sin futuro visible'.

Por otro lado, el Círculo de Bellas Artes ofrecerá la serie

'Prostitutas', en la que se muestra la representación que realizó Fernell Franco (1942-2006) de la vida de las mujeres de Cali, un puerto del Pacífico colombiano, durante la década de los 70. Asimismo, el CBA y Loewe acogerán la muestra 'Paparazzo Extraordinaire!', de Ron Galella, uno de los fotógrafos de personajes públicos más famosos del siglo XX.

El Teatro Fernán Gómez y el Centro de Arte/Fundación Banco Santander presentará la muestra colectiva 'Face contact', en la que se recogen piezas de 31 artistas que han trabajado con el retrato como medio de comunicación desde mediados de los años sesenta hasta la actualidad: Hans-Peter Feldmann, Mona Hatoum, Cristina Lucas o Liliana Porter, entre otros.

'1.000 caras /0 caras /1 rostro' reflexiona sobre la identidad a través de Sherman, Ruff y Montero

El Gobierno regional acude a su cita con PHotoEspaña 2011 con la exposición '1000 caras /0 caras /1 rostro', en la Sala Alcalá 31. Las fotografías de dos grandes artistas contemporáneos, que han tratado en profundidad la complejidad de la representación del sujeto (Cindy Sherman y Thomas Ruff), se exhibirán junto a las de un completo des-

conocido, Frank Montero Collado, cuyas obras se exhibirán por primera vez. Contraponiendo a los tres artistas, la exposición reflexiona sobre los intrincados caminos de la identidad, la representación y la comunicación en el arte y la sociedad. En la muestra se incluyen las series de Sherman Bus Riders, Murder Mystery People y ABCDE, mien-

tras que de Thomas Ruff se podrá admirar la serie Retratos, en la que el artista despersonaliza al máximo a los sujetos. Junto a ellos, aparecen las fotos de Frank Montero Collado, que se escenificó a sí mismo en distintas etapas de su vida, con atributos de sus ocupaciones o situaciones, a menudo teatralizados y quizás fabulados.

'SENSORMEN' LLEGA A LOS TEATROS DEL CANAL

Yllana trae formas innovadoras de música en su 'tecnocomedia'

Gente
Yllana vuelve a los escenarios con un nuevo espectáculo, 'Sensormen', una "tecnocomedia ritmo-electrónica" que no olvida el humor, seña de identidad del grupo, y que experimenta en esta ocasión con formas innovadoras de hacer música. Así lo explicó Juan Francisco Ramos, uno de los directores, junto a David Ottone, del montaje que podrá verse en los Teatros del Canal hasta el 24 de abril.

Los protagonistas son cuatro operarios tarados, especialistas en el mundo del ritmo, que se sirven de diversos 'gadgets' con

sensores para ejecutar sorprendentes experimentos/canciones.

El espectáculo cuenta con la presencia del performer Bul Bul quien propuso la idea a Yllana de embarcarse en esta aventura "de riesgo" para todos que ha requerido una profunda investigación y experimentación de sonidos a partir de instrumentos nada convencionales. "Se trataba de mostrar al público una parcela musical desconocida", explicó Ramos. "Son ritmos contruidos con insólitos instrumentos inventados para la ocasión", precisó haciendo hincapié en lo "complicadísimo" del montaje.



'Sensormen' es el nuevo espectáculo de Yllana

CENTROS DE EDUCACIÓN AMBIENTAL

Programan 250 actividades gratuitas en espacios naturales

Gente
Los madrileños podrán participar esta primavera en más de 250 actividades gratuitas con las que acercarse a descubrir la riqueza ecológica de los espacios naturales de la región. Estas iniciativas forman parte del habitual programa de primavera de los once Centros de Educación Ambiental (CEA), que incluye

sendas, exposiciones, talleres, juegos, visitas temáticas, seminarios y labores forestales que se celebrarán durante los próximos tres meses.

Para participar hay que llamar al teléfono de información ambiental 901 525 525 o visitar www.madrid.org, donde hay información sobre el calendario de actividades.

ALERTA DE NIVELES

Activan el sistema de información diaria del polen

La Comunidad ha activado su sistema de información diaria de los niveles de polen que se registran en la atmósfera, a través de la Red Palinológica, que incluye el envío de mensajes de móvil de alertas por niveles altos y mensajes a través del correo electrónico.

TODOS LOS MARTES

El cine a un euro para mayores de 60 años continúa en abril

Los mayores de 60 años podrán ver las películas de cartelera también todos los martes de abril abonando solo un euro en la taquilla de la propia sala con el programa "Mayores de Cine" de la Comunidad. En marzo, más de 260.000 mayores han disfrutado del cine por un euro.

Deportes

MÍCHEL CAPITÁN DEL RAYO VALLECANO

El centrocampista traslada la preocupación que siente la plantilla rayista • Destaca el papel del entrenador, Sandoval, que confió en la plantilla desde el comienzo

«El ascenso puede ayudar a solucionar esta situación»



Francisco Quirós

Las lesiones y el gran nivel de la plantilla hacen que Miguel Ángel Sánchez Muñoz, más conocido como Michel (Madrid, 1975) haya pasado a tener un papel menos protagonista que en temporadas anteriores, pero sigue siendo importante en el Rayo Vallecano. A sus 35 años, el '8' franjirrojo puede presumir de haber jugado la Copa de la UEFA con el club de sus amores, pero también de haberlo ayudado a salir del pozo de la Segunda B.

Semanas atrás, el vestuario del Rayo daba la voz de alarma ante las deudas contraídas por el club con la plantilla. Como capitán, Michel fue uno de los que dio la cara. El jugador explica a GENTE los motivos que les lle-

Sin confianzas a pesar del liderato

El Rayo se mide en las próximas semanas a equipos a priori más asequibles. Pese a esto, Michel no se fía: "En esta categoría ninguno somos el Madrid ni el Barça que pueden ganar el 90% de los partidos. Hay que trabajar muchísimo en cada encuentro y todos pasan por muchas dificultades". Para el jugador rayista, la clave del ascenso pasa por sacar adelante los partidos de casa: "De las diez jornadas que quedan, en seis jugamos como locales y con esos puntos creo que estaríamos en puestos de ascenso directo".

varon a hacer pública esta situación: "Últimamente no teníamos información desde el club, por eso dimos la voz de alarma. Llevamos un tiempo, desde que declararon el precurso, que hemos dejado de cobrar. A eso se le suma lo que nos deben del año pasado. Por todo esto creíamos necesario decirle a la gente qué es lo que está pasando".

POSIBLES SOLUCIONES

Su experiencia resulta fundamental para sus compañeros, no sólo sobre el terreno de juego, sino para afrontar situaciones tan complicadas como ésta, a pesar de reconocer que "está un poco más bajo de moral". "No siento más responsabilidad por ser el capitán. El problema es que el

equipo está preocupado porque está viviendo una situación muy delicada. Aparte, la situación global del club no es muy halagüeña, entonces no sabemos si va a haber una solución pronto y queremos saber qué pasa con la situación general del club que afecta a todos los trabajadores. Los jugadores lo que queremos es que haya una solución satisfactoria para poder seguir haciendo lo que más nos gusta".

La preocupación de Michel en torno a una posible solución es evidente: "No estamos en ninguna negociación, así que creemos que no habrá una solución a corto plazo. Sabemos las dificultades de vender un club, pero no conocemos si eso se va a producir ahora o dentro un

tiempo. Por eso hemos mostrado nuestra reivindicación para que los actuales directivos afronten la situación y vean la problemática de esta plantilla".

A pesar de la complicada situación que están viviendo, los jugadores siguen mostrando su compromiso sobre el terreno de juego. El Rayo Vallecano es líder, con dos puntos de ventaja respecto al Betis y seis sobre el Celta, lo cuál les coloca muy cerca de un objetivo tan importante: "Está claro que ascender es primordial. Primero porque lo queremos deportivamente, por

« Esta afición se merece que sigamos peleando. Está animando ahora incluso más »

nuestra afición, que se merece un equipo en Primera División y luego porque puede ser parte de la solución al problema y eso nos añade más presión. Tenemos que vivir con ello. Sabemos que las dificultades que hay en estos momentos, o parte de ellas, se podrían solucionar con el ascenso a Primera".

En plena sintonía con sus jugadores está José Ramón Sandoval. El entrenador logró el ascenso la temporada pasada a Segunda B con el filial y esta campaña espera repetir éxito con el primer equipo: "Desde que llegó confió mucha en esta plantilla y él se puso el objetivo desde el principio. Sabe transmitir esa energía", remata el jugador rayista.

Algunos puntos de distribución - ESTE

www.gentedigital.es

| | | | | | |
|---|--|---|--|--|---|
| <p>Bar ANGOVI Marcelino Alvarez, 19 Estanco Paredes de Nava, 18 Zapatería BLANCO Paredes de Nava, 14 Frutería VALRON Avda. Palomeras, 80 LA ESENCIA Avda. Canillejas o Vicálvaro, 103 Panadería Alimentación H^m SANCHEZ Estiñe, 76 Pastelería DOS CASTILLAS Lucano, 6 LA TAHONA TARTERIE Suecia, 75 BAR LOS BOCADILLOS Alcalá, 418 Peluquería de Caballeros Florencia Lorenite, 20 Inmobiliaria TECNICA Arroyo Belincoso (esq. C./ Vinateros), 38 COLOR Y MODA Peluqueros Camino Vinateros, 9 Locutorio TROPICAL Camino Vinateros, 121</p> | <p>PANISHOP Camino Vinateros, 3 Cafetería REÑONES Hacienda de Pavones, 6 Autoservicio HNOS GUTIERREZ Hacienda de Pavones, 140 Bar BLAZQUEZ Hacienda de Pavones, 174 Bar RIEGO Hacienda de Pavones, 233 C.C. LA GAVIA Avda. de las Suertes (entradas 1, 2 y 3), s/n Panadería CEPEDA HERRERO Malpica de Tajo, 1 Boutique del Pan JARANDA Pedrosa del Príncipe, 1 Pastelería LA GUINDA Virgen de las viñas, 9 SOTO ÓPTICO Calahorra, 17 Locutorio D&E Mercurio, 69 Alimentación MINI MARK Indalecio Prieto, 23 SOTO ÓPTICO San Cipriano, 37</p> | <p>Charcutería SANTOS Amposta Bar BURGOS Avda. Guadalupe, 35 PANISHOP Julián Camarillo, 59 SEUR Miguel Yuste, 5 AUTOMOTOR Y VENTAS Valentín Beato, 3 y 8 Panadería HNOS. CASTILLO Virgen de la Oliva, 2 EXQUISITAS SALTEÑAS Zayas, 4 Alimentación RUFISA Avda. Albufera, 8 Salón de Juegos EL 22 Avda. Albufera, 1 LA MEJILLONERA DEL NORTE Avda. Albufera, 45 Estanco LA MANOLILLA Avda. Monte Igueldo, 58 Frutería EL VALLE Av. Monte Igueldo, 101 Cerajería LA LLAVE Callejón de los Civiles, 5</p> | <p>Ferretería AFA (A.V. La Viña) Cardeñosa, 34 Reprografía PUERTO RUBIO Pza. Puerto Rubio, 8 Segunda Mano SHAHID Ramón Calabuig, 32 C.C. MADRID SUR (entradas 1 y 2) Pablo Neruda, 91/97 Bar ROJAS Hermanos García Noblejas, 182 CERES Servicios Inmobiliarios Pedro Callejo, 1 Fisioterapia - Nutrición DEL VAL Idioma Esperanto, 20 ACUAPAN San Maximiliano, 49 LA BOUTIQUE DE MARÍA Real de Arganda, 10 JMD Villa de Vallecas P^{ta} Federico García Lorca, 12 Restaurante COME Y CALLA Av. Ensanche de Vallecas, 57 JDM Moratalaz Fuente Carranona, 8 FLUNCH C.C. Alcampo Camino Vinateros, s/n</p> | <p>Clinica CARESENT Av. Albufera, 100 Clinica CARESENT Aquitania, 21-23 JMD San Blas Av. Arcentales, 28 JMD Ciudad Lineal Hermanos García Noblejas, 14 HIPER FRUTA Ascao, 31 Mercado de San Pascual Virgen del Val, 9 La Tahona Linda Tomelaguna, 65 Frutos Secos LAS VENTAS Alcalá, 396 Clinica CARESENT Alcalá, 337 Bar Tropical Enciso, 2 Peluquería y Complementos M^{ra} Carmen Del Pico Mampodre, 16 Centro de Mayores N^{ra} Sra. del Villar (semiesq. José Luis Arrese), 6 Electro Hogar Aquitania, 10-12</p> | <p>Restaurante DOLI Avda. de San Diego, 96 Asamblea de Madrid Pza. de la Asamblea de Madrid, 1 Óptica Lince Alcalá, 433 Neumáticos HERRAZ Alcalá, 464 Mercado de MORATALAZ La Cañada, s/n Inmobiliaria ALFA CANILLEJAS Bolaño, 84 Bar DOCAMAR Alcalá, 337 Baños y Cocinas JAECA José del Hierro, 39 Supermercados CONDIS Plaza de la Reverencia, 2 Taller de Costura José del Hierro, 62 Puertas RICARDO ORTIZ Ricardo Ortiz, 16 TUS DETALLES San Gumerindo, 2 Frutería VALRON Avda. Palomeras, 80</p> |
|---|--|---|--|--|---|

MOTO GP EL MALLORQUÍN APROVECHÓ LA CAÍDA DE STONER PARA COLOCARSE LÍDER

Golpe de autoridad de Jorge Lorenzo en el circuito de Jerez

Francisco Quirós

El campeonato del mundo de motociclismo se toma un respiro después de celebrarse sólo dos carreras. El aplazamiento del Gran Premio de Japón ha provocado que los equipos y sus pilotos tengan un mayor margen de cara a introducir mejoras para la próxima cita en Portugal.

Sin duda alguna, el nombre propio en este primer tramo del campeonato es Jorge Lorenzo. El campeón del mundo ha demostrado que a pesar de la superioridad de los pilotos de Honda en los entrenamientos oficiales, su competitividad y afán de ganar le han llevado a sumar 45 puntos, una suma que le ha valido para arrebatarse a Casey Stoner el liderato de la clasificación general. El australiano se quedó sin sumar un solo punto en Jerez tras verse obligado a abandonar por una caída en la que Valentino Rossi tuvo mucha parte de culpa. El italiano contó con el apoyo de varios ayudantes para reintegrarse a la carrera, mientras que Stoner sólo pudo mostrar su enfado ante los comisarios. El italiano estaba firmando una gran remontada, pero ante ese contratiempo se tuvo que conformar con la quinta plaza.

PEDROSA SACAJADA

A quien no le va a venir nada mal este parón es a Dani Pedrosa. El piloto de Honda ha tenido que pasar nuevamente por el quirófano para subsanar las molestias que sufría en el hombro desde



Lorenzo recibe el trofeo de ganador de manos del Rey Juan Carlos

hace varias semanas. La intervención ha tenido un resultado satisfactorio y tras seguir un tratamiento basado en analgésicos y antiinflamatorios, Pedrosa se someterá a unas sesiones de rehabilitación con la vista puesta en el Gran Premio de Portugal del próximo 1 de mayo.

Sin embargo, el catalán se ha rehecho ante la adversidad y ha

sido capaz de subir al podio en las dos carreras disputadas hasta la fecha, algo que le ha valido para colocarse en segundo puesto de la general. Las mejoras introducidas en su Honda hacen que el pupilo de Alberto Puig albergue esperanzas de suceder a Lorenzo en el palmarés de la categoría reina, algo que también persigue su compañero Stoner.

MOTO 2 IANNONE SE COLOCA AL FRENTE DE LA GENERAL

Julián Simón intenta no perder de vista al grupo de cabeza

F. Q. Soriano

Con Toni Elías en la categoría reina, las carreras de Moto 2 parecen contar con un número de favoritos mayor que en la pasada temporada. Andrea Iannone, uno de los pilotos que el año pasado no respondió a las expectativas creadas, se ha situado en el primer puesto de la clasificación general después de cruzar en primer lugar la meta de Jerez. El alemán Stefan Bradl perdió el liderato de la general al vivir una carrera poco afortunada y no poder siquiera acabar entre los tres primeros clasificados. En el grupo de perseguidores se asientan el suizo Luthi, segundo en Jerez, Simone Corsi, Alex De Angelis y el joven Bradley Smith, quien parece dispuesto a refrendar en Moto 2 todo lo bueno que mostró en 125 c.c..

Peor les van las cosas a los pilotos españoles. Para encontrar al primer clasificado de la 'Armada' hay que descender hasta la séptima posición donde se en-



El toledano acabó sexto

cuentra Julián Simón. El de Villacañas sólo pudo acabar en sexta posición en Jerez, entrando en la línea de meta a más de 24 segundos del ganador. Junto a Julián Simón, sólo Esteve Rabat y Aleix Espargaró han conseguido añadir puntos a su casillero, mientras que Marc Márquez sigue su proceso de adaptación.

125 C.C. EL ALCOYANO HA GANADO LAS DOS CARRERAS

Nico Terol marca el paso desde el comienzo de la temporada

F. Q. S.

La creencia de que la igualdad es la nota predominante en las carreras de 125 c.c. va camino de derrumbarse. El culpable es Nico Terol, quien tras quedarse el año pasado a las puertas del título parece dispuesto a presentar su candidatura desde los prime-

ros compases del curso. Así, el valenciano se ha alzado con el triunfo en las dos carreras disputadas. Por detrás, Folger y Cortese aguantan el ritmo a duras penas, mientras que Vázquez, Gadea y Faubel aparecen entre los diez primeros con opciones de estar en la lucha por el podio.

Cheque MAPFRE

ORDEN DE PAGO A NOMBRE DE D. J. López

POR IMPORTE DE **3.600€** como indemnización efectuada en la moto matriculada

*Precio calculado para una SUZUKI GS XR 600 en Valencia. Consultar normas de suscripción de la compañía para Póliza Moto Diez.

Seguro de Motos MAPFRE

PRÉSTAMO PARA LA REPARACIÓN POR ACCIDENTE

En MAPFRE, al contratar tu seguro a terceros con la Póliza "Moto Diez" por sólo 297€, te prestamos hasta 3.600€ sin intereses para reparar tu moto.

MAPFRE
Personas que cuidan de personas

CLASIFICACIONES

| Moto GP | |
|---------------|---------|
| 1º Lorenzo | 45 pts. |
| 2º Pedrosa | 36 pts. |
| 3º Stoner | 25 pts. |
| 4º Hayden | 23 pts. |
| 5º Rossi | 20 pts. |
| Moto 2 | |
| 1º Iannone | 45 pts. |
| 2º Bradl | 36 pts. |
| 3º Luthi | 36 pts. |
| 4º Corsi | 26 pts. |
| 5º De Angelis | 22 pts. |
| 125 cc | |
| 1º Terol | 50 pts. |
| 2º Folger | 31 pts. |
| 3º Cortese | 30 pts. |
| 4º Zarco | 26 pts. |
| 5º Vázquez | 20 pts. |

Deportes

LIGA ACB LA CAJA MÁGICA ACOGE EL PARTIDO MÁS DESTACADO DE LA JORNADA 29

Un 'Clásico' por el liderato y un derbi para entrar en los 'play-offs'

P. Martín

Después de unas semanas de irregularidad y dudas, el Real Madrid tiene la oportunidad de poner en entredicho el liderato del Regal Barcelona. La eliminación de la Euroliga parece haber mermado la confianza del equipo de Xavi Pascual, que apenas dos días después de decir adiós a la competición continental ante el Panathinaikos vio cómo el Bizkaia Bilbao Basket daba la campanada en el Palau.

Con ese tropiezo, la carrera por acabar en primer lugar la fase regular queda abierta. Regal Barcelona y Real Madrid buscarán en las seis jornadas restantes hacerse con un puesto que otorgará el privilegio de tener el factor cancha a favor en todas y cada una de las eliminatorias por el título. Por ello, el 'Clásico' de este sábado en la Caja Mágica puede ser decisivo.



Caner-Medley durante el partido ante el Caja Laboral EFE

LA BESTIA NEGRA

A pesar de la hipotética igualdad que refleja la clasificación, el hecho de que el Barça haya salido victorioso de sus seis últimos encuentros ante el eterno rival, ha-

ce que los culés partan como favoritos. En esta temporada, azulgranas y blancos se han visto las caras en tres ocasiones (Supercopa, final de la Copa del Rey

y Liga ACB) y en todas ellas la victoria cayó del lado de los pupilos de Xavi Pascual, quienes además contarán con un factor a su favor: han tenido más tiempo

para preparar este partido, ya que el Real Madrid ha pasado la semana pensando en la importante cita del pasado jueves ante el Power Electronics Valencia.

El domingo la atención se centrará en la carrera por meterse en los 'play-offs'. El Asefa Estudiantes volvió a sufrir otra derrota en la pista del Caja Laboral, un

El Regal Barça se ha llevado la victoria en sus cuatro últimas visitas al pabellón del Real Madrid

tropiezo que fue aprovechado a la perfección por sus rivales. Uno de ellos, el Baloncesto Fuenlabrada, será su rival este domingo, en lo que se antoja como uno de los partidos claves para saber si los colegiales estarán en las eliminatorias por el título. Para dar un paso en sus aspiraciones, los jugadores de Luis Casimiro deberán poner fin a una racha de cuatro temporadas sin conocer la victoria en el pabellón Fernando Martín.

Agenda deportiva

Fútbol

PRIMERA DIVISIÓN JORNADA 31

Athletic · Real Madrid

S 18:00h San Mamés

At. Madrid · Real Sociedad

D 19:00h Vicente Calderón

Zaragoza · Getafe CF

L 21:00h La Romareda

SEGUNDA DIVISIÓN JORNADA 33

Rayo Vallecano · Albacete

S 18:00h Teresa Rivero

Córdoba · AD Alcorcón

D 17:00h El Arcángel

SEGUNDA DIVISIÓN B Jornada 33

Extremadura · At. Madrid B

D 12:00h Francisco De la Hera

Celta B · RSD Alcalá

D 12:00h Municipal de Barreiro

Universidad LP · CD Leganés

D 12:00h Pepe González

RM Castilla · CD Lugo

D 17:00h Alfredo Di Stéfano

Rayo Vallecano B · Vecindario

D 11:00h Ciudad Deportiva

TERCERA DIVISIÓN JORNADA 32

Fuenlabrada · Coslada

D 12:00h La Aldehuela

R. Majadahonda · Pozuelo

D 12:00h Cerro del Espino

Parla · Navacarnero

D 11:30h Los Prados

At. Madrid C · Villaviciosa

D 10:00h Cerro del Espino

Colmenar Viejo · Trival Valderas

D 11:30h Alberto Ruiz

Vallecas · Móstoles

D 11:30h Ntra Sra de la Torre

Alcobendas Sport · At. Pinto

D 12:00h José Caballero

Sanse · Real Madrid C

D 12:00h Matapiñoneras

Puerta Bonita · Las Rozas

D 11:30h Canódromo

San Fernando · Internacional

D 11:30h Santiago Pino

Baloncesto

LIGA ACB JORNADA 29

Real Madrid · Regal Barcelona

S 18:00h Caja Mágica

Real Madrid · Regal Barcelona

S 18:00h Caja Mágica

MARATÓN POPULAR DE MADRID LA PRUEBA SE DISPUTA EL DOMINGO 17 DE ABRIL

Madrid volverá a echarse a la calle

P. Martín

La organización tiene ya casi todo cerrado de cara a la XXXIV edición del Maratón Popular de Madrid (Mapoma). Lo único que falta por confirmar es el número de atletas inscritos, aunque todo apunta a que la participación superará las expectativas marcadas. En 2010, nada menos que

7.663 atletas consiguieron cruzar la línea de meta. La prueba no ha sufrido modificaciones en su recorrido respecto a ediciones anteriores y volverá a pasar por algunos de los sitios más emblemáticos de la capital.

Este jueves se ha presentado la carrera en el Casino de Madrid. Durante el acto, la asociación

organizadora entregó uno de sus premios 'Maratón de Madrid' al atleta Chema Martínez. También fueron distinguidos el vicealcalde de Madrid, Manuel Cobo Vega, las revistas Corricolari y Runners World, el Ayuntamiento de San Sebastián de los Reyes y la Fundación Ilusiones Compartidas.



Imagen del año pasado GENTE

¡Tenemos una oportunidad de trabajo para ti!

NECESITAMOS COMERCIALES

CON EXPERIENCIA DEMOSTRABLE en venta de publicidad, para varias zonas de la Comunidad de Madrid

Te ofrecemos: - Contrato mercantil con agresivo sistema de comisiones.

- Integración en el Equipo Comercial del Gratuito con mayor difusión de la Comunidad de Madrid.

Y si nos demuestras tu valía podemos estudiar otras vías de colaboración.

Gente

Interesados enviar CV a: marketing@gentedigital.es

Anuncios breves

Para insertar un anuncio en Gente en Madrid, llame al teléfono:

OTRAS EDICIONES GENTE
ÁVILA: 807 505 783*
BURGOS: 807 505 132*
BARCELONA: 915 412 078
LEÓN: 807 517 310*

LOGROÑO: 807 505 794*
PALENCIA: 807 505 781*
SANTANDER: 807 505 779*
SEGOVIA: 807 505 789
VALLADOLID: 807 517 023*

*El coste de la llamada a los números 807 es de 1,16 € Minuto desde la red fija y 1,50 € Minuto desde la red móvil. I.V.A. Incluido.

ÍNDICE DE SECCIONES

- Inmobiliaria
- Empleo
- Casa y hogar
- Enseñanza
- Ocio, deportes y animales
- Informática, música y cine

- Motor
- Servicios profesionales
- Varios
- Salud, masajes y fisio.
- Relaciones personales
- Servicios 803
- Esoterismo

CADA ANUNCIO SE PUBLICARÁ 1 SEMANA.

915 412 078

La recogida de anuncios para la edición de la semana será hasta las 15:00 horas del lunes. Gente en Madrid no se responsabiliza de la procedencia, ni de la veracidad de los anuncios breves, y se reserva el derecho de modificar el emplazamiento de los anuncios breves así como su publicación o no en caso de no cumplir con las condiciones.

91 533 29 61

DINERO URGENTE
SOBRE SU PISO

Si tiene poca liquidez o necesita SOLO CON EL SALI Y LAS ESCRITURAS SOLUCIONAR SU PROBLEMA FINANCIERO

1 INMOBILIARIA

1.1 VENTA DE PISOS

OFERTA

AMPLIAMOS HIPOTECAS
REFINANCIANDO TUS DEudas EN UNA SOLA COTA MENSUAL

SEGURBAN
902 00 20 37
¡AHORRE CADA MES!

¿TEME perder su vivienda? En Segurban cancelamos sus deudas, atrasos, embargos. 902 41 41 48

PISO luminoso, reformado, 155 m², 3 dormitorios, 3 baños. Salón acceso terraza. Calefacción central, aire acondicionado. Trastero. 680.000€. 679 902 250.

1.2 ALQUILER DE PISOS

OFERTA

ABRANTES, estudio. 330€. 653 919 654.

ACACIAS, 3 dormitorios 500€. 618 279 469.

ALQUILER, 3 dormitorios 500€ 653 919 653.

ALQUILER, estudio 330€ 653 919 654.

ALQUILER, piso 2 dormitorios 440€ 653 919 652.

ALQUILO apartamento Marínad'Or. 636 089 115.

ALQUILO piso, calle Bejar, 655€. 659 877 909 690 214 781.

ANTÓN Martín. Apartamento 380€. 914 312 894.

ATOCHA. Piso 450€. 636 798 929.

CARABANCHEL. Ideal familias ¡590€! 914 015 489.

CHAMBERÍ. ¡Oportunidad única! 420€. 914 015 489.

ESTUDIOS y apartamentos. 330 - 460€. 699 974 254.

MADRID centro. ¡Dúplex! 490€. 699 979 226.

MORATALAZ. 2 dormitorios. 650€. 650 255 698.

1.3 PISOS COMPARTIDOS

OFERTA

FUENLABRADA. Habitación. 220€ Gastos incluidos. 616 811 007.

GETAFE. Alquiler habitación. 300€. 630 681 181.

GETAFE. Habitación doble. Ayuntamiento. 280€. 658 887 737.

MÓSTOLES Habitación individual, piso compartido. 625 846 261.

1.4 PLAZAS DE GARAJE

OFERTA

JOSÉ Aranda, 30 bis. Junto vigilante. 14.000€. 674 421 090.

SE alquila plaza de garaje. C/ Don Quijote nº 3. Majadahonda. 670 700 281. 916 385 530.

2 EMPLEO

2.1 OFERTAS DE EMPLEO

OFERTA

CADENA DE SUPERMERCADOS PRECISA
PERSONAL POR AMPLIACIÓN DE PLANTILLA
647 046 213

ASOCIADOS: Empresa selecciona 4 comerciales por ampliación plantilla. San Sebastián de los Reyes. Imprescindible coche. Alta SS. 634 470 441.

BUSCAMOS para toda España hombres con iniciativa. 693 730 198. 693 730 199.

EMPRESARIO NECESITA SEÑORITA COMPAÑÍA INTERNA, JOVEN, CARIÑOSA, TRABAJO PISO MASAJES. FIJO MENSUAL 1.500 A 3.000€. 696 879 593.

GANA 520 € a la semana trabajando por las tardes. Imprescindible coche. San Sebastián de los Reyes. 916 532 201.

GANEDINERO.CAMACHO@GMAIL.COM 918 273 901.

NECESITAMOS Buzoneadores. Papeles Regla. 915 431 047.

PERSONAS emprendedoras con deseos de obtener ingresos adicionales. 647 847 387.

RENAWARE INTERNACIONAL SOLICITA AGENTES COMERCIALES, PUEDEN SER: ESTUDIANTES, AMAS DE CASA, JUBILADOS. NO IMPORTA EXPERIENCIA. FORMAMOS. EXCELENTES INGRESOS. 915 419 014. 680 370 035.

2.2 DEMANDA DE EMPLEO

DEMANDA

ASISTENTA española busca trabajo lunes y miércoles tarde. Zona Majadahonda/ Las Rozas. 629 215 237.

BUSCO trabajo como interna. 664 398 130.

MATRIMONIO busca trabajo. 660 178 078.

3 CASA Y HOGAR

3.2 PRENDAS VESTIR

OFERTA

VENDO. Traje comunión impecable. Talla 12. Corte Inglés. 120€. 914 576 342.

4 ENSEÑANZA

4.1 FORMACIÓN

OFERTA

INGLÉS. Leganés. Económico. 916 873 161.

LENGUA, Literatura Castellana. Clases particulares. 675 800 241.

MATEMÁTICAS clases particulares. Getafe. 916 824 229. 609 950 972.

MATEMÁTICAS. Profesor. 671 800 947.

5 OCIO, DEPORTES Y ANIMALES

5.1 OCIO

OFERTA

FUNDACIÓN Banco Santander. Sala de Arte ciudad Financiera de Boadilla del Monte. Espíritu y Espacio. Colección

Sandretto Re Rebaudengo. Hasta 29 Abril. L-V: 10 a 17h. S-D: 10:30 a 14h. Entrada libre con DNI. Acceso coche, Autobús 574, Metro L-3: Cantabria. 917 815 158. www.fundacionbancosantander.com

7 MOTOR

7.3 REPARACIONES

OFERTA

PINTAMOS coches desde 500€. 686 069 259.

8 SERVICIOS PROFESIONALES

8.1 REFORMAS

OFERTA

ALBAÑILERÍA obras, reformas económicas. 916 886 760. 627 857 837.

ÁNGEL, pintor español. Cobro la voluntad. Experiencia. Limpieza. 651 556 230.

MÓSTOLES Fontanero, calefactor. ¡Económico!. 605 370 145.

PERSIANAS, reparación, instalación, motorización. Motores para persianas, garajes y domótica. 610 796 208. 911 894 532.

8.2 SERVICIOS

OFERTA

¿SIENDE muchos celos? ¿Es víctima de ellos? Súperelos!! Alcalá de Henares. www.los-celos.com 629 857 521.

RENTA 2010.35€. COLEGIADO MERCANTIL. 639 279 534.

WWW.CONSULTAPSI-COANALISTA.ES ¿Destino determinado?

10 SALUD, MASAJES Y FISIOTERAPIA

10.2 MASAJES

OFERTA

ABBY Masajista. 660 742 640.

ALCORCÓN (ZONA PARQUE DE LISBOA). LARA. MASAJES RELAJANTES. 693 581 492.

ALCORCÓN. ANITA. MASAJES SENSITIVOS. DOMICILIOS 24 HORAS. 672 934 415.

ALCORCÓN. Quiromasajista mulata. 649 209 278. http://www.masaje-alcorcón-madrid.com

ANDREA. Masajes sensitivos económico. 918 143 975.

CASTELLANA, Natalí masajes relajantes. 651 848 739.

ESPAÑOLA MASAJE. MANANAS. 615 799 909.

ESPAÑOLA MASAJES. SENSITIVO. DOMICILIOS. 697 694 840.

ESPAÑOLA. Inauguración. Todo tipo masajes. 619 231 945.

ESPAÑOLA. Masaje completísima. 671 744 980.

ESPAÑOLA. Masajes. Particular. Sensibles. Fuenlabrada. 622 536 801.

FUENLABRADA. Masajes sensitivos, relajantes. 619 500 374.

MASAJES 30. 648 258 587.

MASAJES PARA HACERTE FELIZ. DOMICILIO. 679 126 090.

MASAJES relajantes. 657 174 848.

MASAJES sensitivos relajantes. 648 950 878.

MASAJES SENSITIVOS. 914 023 144. 686 425 490.

MASAJES sensitivos. Relajantes. Vista Alegre. 914 617 809.

MASAJES. CARABANCHEL. PERMANENTEMENTE. VISA. 679 126 090.

NOUEVAS!! SEÑORITAS. OPORTO. 20€. 914 721 048.

PARAGUAYA. 21 AÑOS. MASAJES. 679 126 090.

PARLA. AMIGUITAS COMPLACIENTES. 632 635 005.

PARLA. Carmen. Masaje sensitivo. Económico. 660 175 109.

PARLA. Laura. Masajes sensitivos. Visa. 916 053 794.

PINTO. Masajista mulata. 634 665 200.

PLAZA CASTILLA. VALDECEDERAS. MASA-

JES RELAJANTES. 917 339 074.

SARA. Vuelvel!. 630 565 960.

SENSIBLES. Refrescantes. Carabanchel. 690 877 137.

TETUÁN. Masajes relajantes. 911 525 859.

TODOTIPO MASAJE. PERMANENTEMENTE. 690 920 710.

VANESSA y Carlos. Masajes. 665 658 754.

DEMANDA

AGENCIA de acompañantes requiere hombres dispuestos a dar placer. 693 730 156 693 730 151.

NECESITO SEÑORITAS. OPORTO. MASAJES. 914 721 048.

PINTO. Necesito señorita. 649 209 278.

SEÑORITAS MASAJISTAS. 24 HORAS. TURNOS, ALOJAMIENTO. 679 126 090.

10.3 FISIOTERAPIA

OFERTA

BETTY. Masajista. Depilaciones. 654 560 790.

MASAJE Terapéutico. 676 707 035.

QUIROMASAJISTA profesional. 693 528 434.

VILLAVERDE. Esteticista-quiromasajista. Masaje profesional experiencia. Muy económico. 690 831 326.

11 RELACIONES PERSONALES

11.1 AMISTAD

OFERTA

¿QUIERES CONOCER LO MÁS NUEVO EN CONTACTOS? AUTOMÁTICO, SIN OPERADORES. COMUNICATE CON CHICOS DE TODA ESPAÑA DE FORMA ANÓNIMA, FÁCIL Y GRATUITA. PRIMER TELÉFONO GRATIS. 900 900 222. (SÓLO PARA RED FIJA) 918 381 280.

CONOCE CHICAS TODA ESPAÑA. ES UN CHAT TELEFÓNICO. AQUÍ NO ENCONTRARAS PROFESIONALES. AMISTAD, CITAS A CIEGAS, SEXO TELEFÓNICO Y MUCHO MAS. 902 092 900. (1 EURO ME-

REENCARNADA SACERDOTIZA HECHICERA DEL AMOR

MAESTRA DE AMARRES MILAGROSOS HACE POSIBLE LO IMPOSIBLE

Samanta

Si tu pareja no te quiere, te desprecia o te ha abandonado no dejes que tu relación sentimental se destruya. El Vudú Blanco puede dominar el amor más difícil, sin tener ningún efecto negativo, recuperando el deseo y la pasión.

SÓLO ACEPTO EL PAGO FONO CONSULTA GRATIS 24 H. SI ESTAS CONFORME CON MI TRABAJO **677 131 129**

Samanta pacta con poderosos espíritus. Soluciones personalizadas para cada caso. Si eres graciante de magia, tarotista, vidente... y has hecho un ritual que te ha salido mal, contáctame, rectifico trabajos mal hechos por otros.

TASLIMI

GRAN ILUSTRE PROFESOR Y VUDU AFRICANO

CON RAPIDEZ Y EFICACIA EN MI TRABAJO. ESPECIALISTA EN PROBLEMAS DE AMOR. CON MAS DE 30 AÑOS DE EXPERIENCIA RESUELVO TODO TIPO DE PROBLEMAS POR DIFÍCILES QUE SEAN DONDE OTROS FALLAN. AMOR, TRABAJO, SUERTE, IMPOTENCIA SEXUAL, MAL DE OJO... RESULTADO 100% GARANTIZADO. 3 A 7 DIAS MÁXIMO. METRO URGEL 3

914 721 505
669 823 970

EL MAS CONSULTADO DE ESPAÑA

VIDENTE Y CURANDERO MAESTRO BAMBA

ESPECIALISTA EN RECUPERACIONES. AYUDA A RECUPERAR LA PERSONA AMADA, IMPOTENCIA SEXUAL, FAMILIARES, MAL DE OJO, SUERTE EN LOS NEGOCIOS, DEPRESIONES... ETC

RESULTADOS 100% GARANTIZADOS

916 098 792 C/ LEGANÉS 13, 1ºB. Metro Línea 9

ZOROASTRO y LA BRUJA MACUMBA

NO HAY BRUJO NI ENEMIGO QUE ELLOS NO PUEDAN DERROTAR

AYRÁE AL SER AMADO

¿LO QUIERES A TUS PIES? ¿QUIERES QUE TE BUSQUE CON DESPERACION Y AMOR? ¿DESEAS CASARTE Y SER FELIZ?

POR MAS DIFÍCIL QUE SEA EN HORAS NO IMPORTA EL TIEMPO NI LA DISTANCIA. LO QUE YO ASO NUNCA SE DESBATA. TE LO ENTREGO DOMINADO NO MAS HURRIELACIONES. TE LO AMARÉ Y SOBRETU EN LA NOCHE PARA TODA LA VIDA. SI TIENES MALA SUERTE EN EL TRABAJO, JUEGOS DE AZAR, TE SIENES EMBROJADO O RECHIZADO Y NO PUEDES DORMIR. IMPOTENCIA Y FROIDEZ.

LLAMAMOS AHORA Y NO SUFRAS MAS

LLAMA AHORA AL: 689 334 427

¡FIDE LAS 7 CARTAS DEL TAROT ZOROASTRO Y SOLUCIONA TUS PROBLEMAS CON SOLO UNA LLAMADA!

AUTÉNTICO VIDENTE AFRICANO

Maestro Mamadou resuelve cualquier tipo de problema con rapidez.

Amor, recuperación de pareja, amores, atracción personal, embudoamiento. Ayuda en las influencias, suerte en los negocios, trabajos, estudios, azar. Quitá mal de ojo y malhechos. Potencia la sexualidad.

TRABAJO SERIO Y EFICAZ RESULTADOS EN 3 A 7 DIAS

914 743 635
699 615 558

EMBAJADORES Pº Sta. María de la Cabeza 74. 6º

hasta de fracasos y abandonos no mas sufrimientos

Taykunta

MAESTRO DE CHAMANES Y CURANDEROS

Poderosos amores de amor y dominio para cualquier sexo, sólo con el nombre o foto consigue una unión perpetua.

UNICO QUE REALIZA RITUALES Y SORTELEGOS EN TU PRESENCIA

NO hay nada ni nadie que no pueda vencer. Somete a tus rivales y enemigos, doblega al amante o lo separa para siempre de tu pareja.

PREDICCIONES INMEDIATAS

AMOR, TRABAJO, DINERO, SUERTE, CLIENTES, PROSPERIDAD. TODO ES POSIBLE... SI NO CREE COMPRUEBELO

697 649 611

GARANTIZO 1º RESULTADOS Y DESPUES PAGAS

llame ahora y gane una tirada de tarot gratis

Testimonios de casos resueltos

"Gracias al maestro taykunta, por ayudarme con mi pareja, el estado muy confundido y no quería que nadie se enterara de lo nuestro le costaba mucho decidirlo, pero gracias al maestro taykunta, ya no le importa el que dicen, todos su familia y amistades lo saben y aceptan, ya sólo le importo yo y nuestro amor, estamos muy felices planeando nuestro matrimonio." Pablo Garcia.

"Después de ir a varios lugares para solucionar mi problema, había perdido la fe, y por recomendación de un conocido me acerque a tu consulta como último recurso, al entrar sentí buenas energías y él me dijo todo lo que me sucedió sin que lo supiera nada. Hicimos unas ceremonias y desde ese día he comenzado a ver resultados, estoy bien con mi pareja, tengo trabajo y voy a poner un negocio, esto largo palabras de agradecimiento." Fernando Rios.

"Nunca supe suerte en el amor y no sabía por que hasta que un día me llamo el maestro taykunta. Me dió mi nombre y fecha de nacimiento me hizo un estudio y me comprendió cuando dijo todo lo que me paso y cual era la raíz de todos mis problemas. Después de unas liberaciones y métodos para recuperar mi estabilidad sentimental y espiritual me siento con ganas de vivir y con buenas vibraciones. Ahora tengo varios pretendientes y he recuperado la seguridad en mí. Gracias al maestro taykunta por sus consejos y su ayuda." Esther Martínez.

Servicios

EL TIEMPO

Toda la información sobre nuestros trenes en tu móvil

renfe.mobi

902 320 320
www.renfe.com

LA LUNA

- Nueva 3 abril
- ◐ Creciente 11 abril
- Llena 19 marzo
- ◑ Menguante 26 marzo

LOS EMBALSES

| | |
|-------------|-------|
| Pinilla | 95,7% |
| Pedrezuela | 93,4% |
| Navacerrada | 86,7% |
| Santillana | 97,2% |
| La Jarosa | 90,2% |
| Valmayor | 89,2% |
| El Villar | 100% |

ZONAS DE MADRID

- Zona Norte
- Zona Noroeste
- Zona Sur
- Zona Suroeste
- Corredor del Henares

Horarios: ● 07.12h, ● 07.27h

Índice de tiempo: Despejado, Nubes claras, Variable, Cubierto, Chubascos, Lluvia, Tormenta, Niebla, Nieve, Viento, Helada, Sale el sol, Se pone el sol, Máx., Mín.

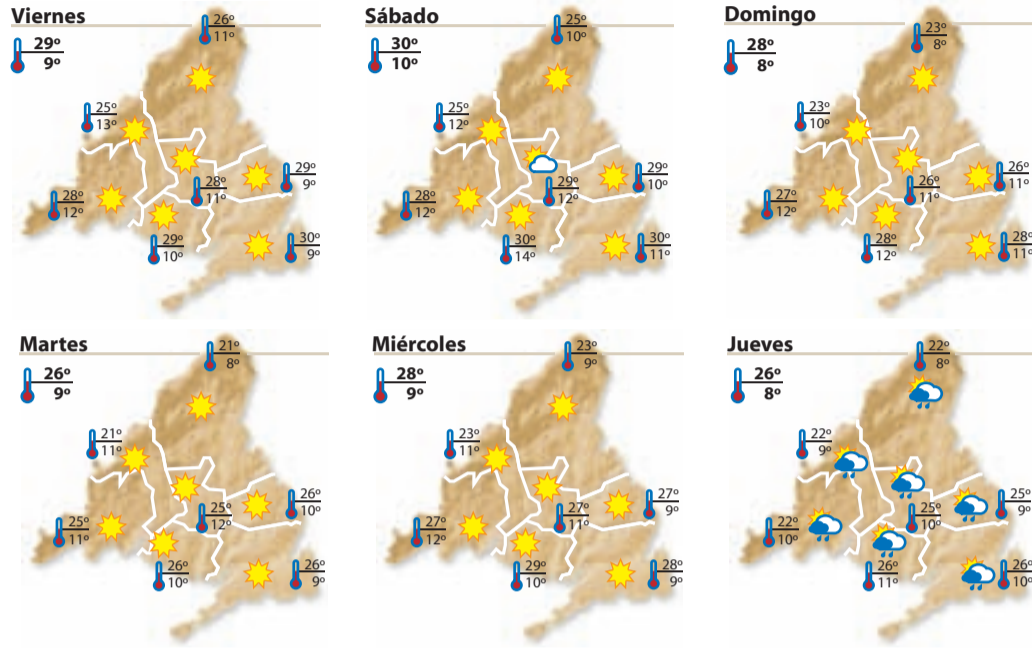

HORÓSCOPO

POR VICTORIA

TELÉFONO: 625 666 045
E-MAIL: victoria@astral.com.es
WEB: www.astral.com.es



- ARIES** Profesión-Vida social: Tiempo de prestar atención a tus iniciativas. Sentimientos: Es bueno comunicarte y el romanticismo. Viajes-Cambios: Rápidos y necesarios. Suerte: En tu profesión.
- TAURO** Clave tus temas pendientes de solucionar. Sentimientos: Lo que des, vendrá de vuelta. Viajes-Cambios: La simpatía es la clave. Suerte: En tus conocimientos y parte interior.
- GÉMINIS** Profesión-Vida social: Mayor importancia de tus metas y proyectos. Sentimientos: Tiempo de cariño verdadero. Viajes-Cambios: Ponte en el lugar de otros. Suerte: En tus ganancias extras.

TELÉFONOS DE INTERES

URGENCIAS

| | |
|------------------------------|-----|
| Emergencias | 112 |
| General Urgencias Sanitarias | 061 |

HOSPITALES

| | |
|--------------------------|--------------|
| Hospital Doce de Octubre | 91 390 80 00 |
| Gregorio Marañón | 91 586 80 00 |
| Ramón y Cajal | 91 336 80 00 |
| La Paz | 91 358 26 00 |
| La Princesa | 91 520 22 00 |
| Niño Jesús | 91 573 52 00 |
| Intoxicaciones | 91 562 04 20 |

POLICÍA

| | |
|------------------|--------------------|
| Policía Nacional | 091 - 91 492 08 00 |
| Guardia Civil | 062 - 91 607 34 70 |
| Protección Civil | 91 580 52 80 |

BOMBEROS

| | |
|----------|--------------|
| Bomberos | 91 690 77 88 |
|----------|--------------|

AYUNTAMIENTO

| | |
|--------|--------------------|
| Madrid | 010 - 91 529 82 10 |
|--------|--------------------|

TRANSPORTES

| | |
|--------------|--------------|
| Renfe | 902 24 02 02 |
| EMT (inf.) | 902 50 78 30 |
| Estación Sur | 91 468 42 00 |
| Alsa-Enatcar | 902 44 22 42 |
| Metro (inf.) | 902 44 44 03 |

VARIOS

| | |
|---------------------------|--------------|
| Mujeres Maltratadas | 900 70 07 01 |
| Planetario de Madrid | 91 467 34 61 |
| Canal Isabel II (averías) | 901 51 25 12 |
| Ministerio de Trabajo | 91 456 16 65 |
| Objetos perdidos | 91 588 43 48 |
| Iberdrola (urgencias) | 91 364 88 88 |
| Gas Natural (urgencias) | 900 75 07 50 |

SORTEOS Para confirmar los premios, consulte las listas oficiales

| | | | |
|--|--|--|--|
| LOTERÍA NACIONAL Sábado, 2 de abril 42101 Fracción 10 // Serie 8 | GORDO PRIMITIVA Domingo, 3 de abril 1-7-8-44-54 Clave: 5 | LOTERÍA PRIMITIVA Sábado, 2 de abril 8-10-14-34-39-48 C: 12 R: 4 | LOTOTURF Domingo, 3 de abril 2-3-5-9-11-25 Cab: 3 // R: 5 |
| EUROMILLONES Viernes, 1 de abril 4-17-21-22-33 Estrellas 4 y 8 | 7/39 DE LA ONCE Domingo, 3 de abril 19-20-22-24-27-32-37 R: 6 | BONOLOTO Lunes, 4 de abril 3-5-18-22-45-48 Comp: 28 // R: 5 Viernes, 1 de abril 2-9-13-23-33-37 Comp: 30 // R: 1 Miércoles, 30 de marzo 20-23-28-33-41-49 Comp: 22 // R: 7 Martes, 29 de marzo 18-20-25-30-40-41 Comp: 22 // R: 5 | QUÍNTUPLE PLUS Domingo, 3 de abril Primera Carrera 2 Segunda Carrera 4 Tercera Carrera 10 Cuarta Carrera 3 Quinta Carrera (Ganador) 5 Quinta Carrera (Segundo) 6 |
| ONCE Miércoles 30/3 61828 Jueves 31/3 39524 Viernes 1/4 84684 Serie: 066 Domingo 3/4 98245 Serie: 011 | | | |

SUDOKU 195

Complete el tablero de 81 casillas (dispuestas en nueve filas y columnas). Deberá rellenar las celdas vacías con los números que van del 1 al 9, de modo que no se repita ninguna cifra en cada fila, ni en cada columna o cuadrado.

NÚMERO ANTERIOR (194)

| | | | | | | | | |
|---|---|---|---|---|---|---|---|---|
| 9 | 7 | 1 | 4 | 6 | 5 | 2 | 3 | 8 |
| 2 | 6 | 5 | 8 | 3 | 7 | 4 | 1 | 9 |
| 3 | 4 | 8 | 9 | 2 | 1 | 6 | 5 | 7 |
| 1 | 5 | 4 | 2 | 7 | 9 | 3 | 8 | 6 |
| 7 | 2 | 9 | 3 | 8 | 6 | 5 | 4 | 1 |
| 8 | 3 | 6 | 5 | 1 | 4 | 7 | 9 | 2 |
| 5 | 1 | 3 | 7 | 9 | 2 | 8 | 6 | 4 |
| 6 | 8 | 2 | 1 | 4 | 3 | 9 | 7 | 5 |
| 4 | 9 | 7 | 6 | 5 | 8 | 1 | 2 | 3 |

| | | | | | | |
|---|---|---|---|---|---|---|
| | 1 | | 5 | | 2 | 8 |
| 5 | | 9 | 3 | 7 | | |
| | | | | 6 | | |
| | | | | | 4 | 5 |
| | 3 | | 4 | 2 | 6 | 8 |
| | | | 1 | 8 | | |
| | 4 | | | | | 2 |
| | | 1 | 6 | | | 7 |
| | | | | | | |

- CÁNCER** Estarán son temas de trabajo y de relaciones sociales. Sentimientos: Equilibra tus acciones. Viajes-Cambios: Momentos mágicos. Suerte: En la relación de pareja o sociedades.
- LEO** Profesión-Vida social: Aumentarán tus viajes y aprendizaje. Sentimientos: Buena época. Viajes-Cambios: Tiempo de acción, aprovecha. Suerte: En tu quehacer diario y en tu salud.
- VIRGO** Profesión-Vida social: Buen tiempo en tu rutina diaria. Sentimientos: Hay que limar asperezas. Viajes-Cambios: Aprovecha tu pasión. Suerte: Con tus creaciones y arte especial.
- LIBRA** Profesión-Vida social: Mejoría en tus romances y arte creativo. Sentimientos: Tiempos de gloria y pasión. Viajes-Cambios: Tu esfuerzo merece la pena, ya verás. Suerte: En asuntos de familia.
- ESCORPIO** Profesión-Vida social: Acentuada en tus bases e inversiones inmobiliarias. Sentimientos: Comunicación y esfuerzo. Viajes-Cambios: El secreto es la calidez. Suerte: Especialmente en tu forma de comunicarte.
- SAGITARIO** Profesión-Vida social: Principalmente en tu expresión y expansión. Sentimientos: Cambios inesperados, aprovecha. Viajes-Cambios: Grandes y beneficiosos. Suerte: En tu economía.
- CAPRICORNIO** Profesión-Vida social: Te centrarás en temas económicos. Sentimientos: La comunicación hace milagros. Viajes-Cambios: Brillarás si sabes sacrificarte. Suerte: Con tu personalidad.



- ACUARIO** Profesión-Vida social: Es el momento de zanjar temas de tiempo atrás. Sentimientos: Tiempo de nostalgia. Viajes-Cambios: Especiales y beneficiosos. Suerte: En tus pruebas en solitario.
- PÍSCIS** Profesión-Vida social: Te centrarás en tu verdadera vocación. Nuevos proyectos y amistades. Sentimientos: La calidez resolverá todo. Viajes-Cambios: La armonía es tu mejor aliada. Suerte: En tus sueños y proyectos.

CREBINSKY



Fantasia gallega a lo Kusturica

Director: Enrique Otero **Intérpretes:** Miguel de Lira, Sergio Zearreta, Luis Tosar, Celso Bugallo, Farruco Castromán, Yolanda Muiños **País:** España

Marcos Blanco Hermida

Tras ser galardonada durante el Festival de Málaga en el apartado de Mejor Guionista Novel, llega a las salas de cine esta cinta difícil de clasificar, una especie de cuento, alejado de la realidad y que sitúa a dos hermanos en un universo de realismo fantástico, con influencias del cine balcánico y referencias al cine mudo o al cine francés. La película destila un genuino sabor gallego, por la contextualización geográfica de la historia y la cooperación artística que ha gestado esta obra audiovisual, donde Luis Tosar aparece en primer plano y detrás de las cámaras.

'Crebinsky' nació como cortometraje en 2002 gracias a su director, Enrique Otero, y ahora las productoras gallegas 'Control Z', 'Chevere Visión' y 'ZircoZine' han trabajado para llevar a cabo un sorprendente largometraje.

El descubrimiento de la procedencia

Según sus creadores, 'Crebinsky' "nace como una 'road movie' auténtica, un viaje interior de encuentros inesperados, sentimientos ocultos y recuerdos borrados. Los Crebinsky están perdidos y, sin saber a donde van, acaban descubriendo de donde vienen". Miguel de Lira, uno de los artífices del proyecto, afirma que "podría ser la nueva ternera gallega, aunque en realidad es una película atlántica, más que gallega" y "se ha hecho con menos dinero del que era necesario".

Aquí, Feodor (Miguel de Lira) y Mijail (Sergio Zearreta) se presentan como dos hermanos a los que las lluvias torrenciales desplazan, acompañados por su vaca Muchka, a un lugar perdido en la costa. La crecida de un río inunda todo un pueblo y se los lleva por delante. Como consecuencia,

ambos están aislados del mundo y de los sucesos bélicos que les rodean. Viven cerca de un faro y sobreviven recogiendo las cosas que el mar vomita: las 'crebas'. La desaparición de Muchka provocará que se alteren e inicien una búsqueda hacia el interior. Así, acabarán chocándose con nazis, falangistas y soldados 'yanquis'.

Miguel de Lira, Sergio Zearreta y Luis Tosar encabezan un reparto coral que recuerda, por dar un nombre popular, a ciertos filmes del cineasta Emir Kusturica, con diálogos en cuatro idiomas (castellano, gallego, alemán, inglés) y que supone tanto riesgo en su planteamiento comercial como diversión a la hora de apreciarla desde la butaca. Celso Bugallo, Yolanda Muiños, Farruco Castromán u Oliver Schultz forman parte de un amplio elenco de intérpretes que dan vida a 'Crebinsky', otra de esas apuestas diferentes a lo cotidiano que le dan un sabor exótico a la cartelera en plena primavera, tiempo idóneo para perder la compostura.

La conversión de un corto en largometraje nueve años después

Después de trabajar durante varios años junto a Miguel de Lira para convertir el cortometraje 'Crebinsky' en un largo, Enrique Otero (A Coruña, 1971) dirige esta cinta, que ha recibido buenas críticas durante la última edición del Festival de Cine de Málaga. Aquel corto ganó el séptimo festival La Fila de Valladolid hace nueve años. También ha di-

rigido otros como 'Converse' (2005) o 'A dos velas' (2006), muy posteriores al primero: 'Coitelo' (1992). El cineasta ha compaginado su faceta cinematográfica con el mundo de la música y trabajos en televisión o publicidad. Sigue ligado al mundo del sonido con su estudio 'Control Z', donde sonoriza ficciones y compone bandas sonoras originales.



Enrique Otero y Miguel de Lira

LA LEGIÓN DEL ÁGUILA

Rumbo al honor y la libertad

Dirección: Kevin MacDonald **Intérpretes:** Channing Tatum, Jamie Bell, Donald Sutherland, Mark Strong, Tahar Rahim **País:** USA **Género:** Aventuras

Gente

El filme muestra cómo el centurión Marcus Aquila (Channing Tatum) es enviado por Roma para resolver la misteriosa desaparición de la Novena Legión en las montañas escocesas hace veinte años y, además, salvar el honor de su padre, entonces comandante del grupo. En su travesía por los desconocidos montes de Caledonia sólo le acompañará Escla (Jamie Bell), un esclavo

británico. El cineasta Kevin MacDonald ('El Último Rey de Escocia') y el actor Jamie Bell, conocido por sus ansias de baile en 'Billy Elliot', se han unido a la imponente presencia de Channing Tatum para emprender la búsqueda del estandarte dorado que 'La Legión del Águila' se dejó arrebatar en las oscuras y desconocidas tierras de la Britania.

Para el director, se trata, en definitiva, de una historia sobre la amistad masculina. Una amistad que se podrá ver en los cines desde el 8 de abril y que durante el rodaje se llamó 'Brokeback Eagle' en tono cómico.



SIN LÍMITES

Una píldora engañosa

Director: Neil Burger **Interpretación:** Bradley Cooper, Abbie Cornish, Robert De Niro, Anna Friel **País:** Estados Unidos **Género:** Thriller **Duración:** 105 min

Gente

La cinta narra la historia de Eddie Morra (Bradley Cooper), un escritor caótico que se encuentra con su ex cuñado, la figura más innecesaria del mundo, tras ser abandonado por su novia en medio de un bloqueo literario. Tras este instante, su ex cuñado le ofrece una nueva dro-

ga para que pueda utilizar toda la capacidad de su cerebro, cambiando su suerte y convirtiéndole en una especie de superhéroe. Gracias a la droga, Morra resolverá sus problemas mundanos, pero se verá absorbido por una trama 'conspiranoica' en la que los asesinos y los tiburones nadan a sus anchas. Entonces, descubrirá que un gran poder puede conllevar una gran responsabilidad. Primer protagonista principal para Cooper, junto al maestro De Niro.

HAPPY THANK YOU...



'Happy Thank You More Please' es una comedia romántica escrita, dirigida y protagonizada por Josh Radnor. Cuenta con un divertido

guión, dotado de honestidad y un irónico sentido del humor. Retrata un momento generacional en el que un grupo de seis jóvenes neoyorquinos muestran qué significa amar y ser amado.

RÍO

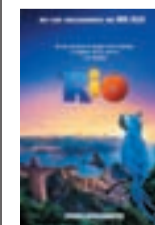

Filme de animación de Carlos Saldanha en el que un ave llamada Blu cree ser la última de su especie, concretamente de las guacamayas azules, y conoce a Yewel, una hembra de su especie. Decide dejar su cómoda vida en los Estados Unidos y tomar rumbo a Río de Janeiro para conocerla. Allí, se tendrá que enfrentar al mundo real.

MANUEL MARTÍN CUENCA DIRECTOR DE CINE

'La mitad de Óscar' es una historia llena de contradicciones emocionales que nos muestra cómo no siempre podemos esconder nuestros sentimientos

«El silencio te obliga a observar y a pensar en ti»

Las emociones y sentimientos profundos que experimentamos a lo largo de nuestra vida, muy a menudo, dejan su huella. Forman nuestra personalidad, nuestro carácter, nuestra forma de actuar. De esa huella en el corazón es de lo que habla Manuel Martín Cuenca en su última película 'La mitad de Óscar'. Una película llena de silencios. Silencios que otorgan. El director ha querido jugar con este factor y "es que estamos tan acostumbrados al ruido que el silencio llama la atención". Es más "vivimos en una so-

ciudad en la que parece que nadie aguanta el silencio. Me llama la atención por eso porque te obliga a observar, a pensar en ti mismo y en lo que estás viendo como espectador. En muchos casos es más profundo lo que se ve durante el silencio que lo que se ve cuando uno está hablando". Para una actriz como Verónica Echegui, para la que la película ha sido una oportunidad de crear un personaje más comedido, la escasez de diálogo no fue fácil. "Por narices estábamos muy desnudos y en una situación muy vulnerable porque no teníamos



Antonio de la Torre, Rodrigo Sáez de Heredia, Verónica Echegui y Manuel Martín Cuenca

palabras en las que escudarnos".

OCULTAR LOS SENTIMIENTOS

Normalmente un director pide a sus actores que vuelquen sus emociones. En este caso Manuel opta por "no subrayar las emociones y por contarlo de una manera más sutil", afirma Verónica. "En realidad es lo que sucede en

la vida real, la gente no va por ahí llorando por las esquinas, la gente vive su vida y sus problemas sólo se exteriorizan de vez en cuando. Los sentimientos están ahí. No entiendo ese narcisismo por exhibir las emociones", asegura Martín Cuenca. La película se rodó en Almería y el paisaje juega un papel fundamental. Me-

dante éste "se describe lo que está ocurriendo en el interior de los personajes. 'La mitad de Óscar' es una historia llena de contradicciones, pero que según Verónica "si los espectadores entran en el viaje van a sentir muchas cosas y, sobre todo, no se van a quedar como al principio".

PAULA BENITO



KIA, LA ÚNICA MARCA QUE OFRECE 7 AÑOS DE GARANTÍA DE FÁBRICA EN TODOS SUS MODELOS. VEN Y VERÁS POR QUÉ LO HACEMOS

Nuevo
KIA Venga
1.4 CVVT
desde 10.900€



Nuevo
KIA cee'd
1.4 CVVT
desde 10.400€



Nuevo
KIA Sorento
2.0 CRDI
desde 26.500€



Hazte fan de Kia en
[facebook.com/kiamotorsiberia](https://www.facebook.com/kiamotorsiberia)

Emisiones CO₂ (g/km): 113 - 194. Consumo combinado (l/100 km): 4,3 - 7,4



PVPRI Kia pro_ceed 1.4 CVVT Basic / PVPRI Kia Venga 1.4 CVVT Basic / PVPRI Kia Sorento 2.0 CRDI Concept 4x2 (incluido impuestos transporte y acción promocional). Oferta válida limitada para vehículos en stock hasta final de mes en concesionarios de Península y Baleares. 5 estrellas EuroNCAP sólo disponible para el Ceed Sp, Venga y Sorento. Modelo visualizado no corresponde con el ofertado. Unidades limitadas. *Consultar manual de garantía KIA.

BRUSELAS MOTOR, S.A. C/ Berlín 2 · 28028 Madrid · Tel.: 91 726 77 99