

# Gente

Año 6, número 195  
8-15 abril 2011

madrid

CENTRO / Centro · Arganzuela · Retiro · Salamanca · Chamberí · Moncloa

## Gallardón alerta de la posibilidad de una pinza PSOE-IU en Madrid

El alcalde cree que sería la única alternativa para que la oposición gobernara · Adelanta que muchos concejales repetirán en la lista Pág.5



Alberto Ruiz-Gallardón y Esperanza Aguirre, en el Foro Madrid

www.gentedigital.es visita nuestra web

**NUEVO GRAND VITARA CITY**  
desde **16.495€\***

Consumo Combinado: desde 6,7 hasta 9,3 l / 100 km  
Emisiones CO2: desde 177 hasta 225 g / km

La imagen del vehículo no se corresponde con el vehículo ofertado. \*1.6L iX CITY gasolina 3p. PVP válido en Península y Baleares hasta el 30 / 04 / 11. Incluye I.V.A. e I.E.M. No incluye transporte, pre-entrega ni gastos de matriculación. El precio del vehículo expuesto es de 30.095€. Este precio no incluye accesorios.

Exposición y Venta: C/ Rodríguez San Pedro, 33 - Tels. 914 462 781 / 914 462 853 - MADRID  
Post Venta y Recambios: C/ Vallehermoso, 24 - Tels. 914 470 881 / 914 454 064 - MADRID  
Vehículos de Ocasión: C/ Vallehermoso, 22 - Tel. 914 450 257 - MADRID

**AFINCO**  
ADMINISTRACIÓN DE FINCAS

**REDUCIMOS EL GASTO DE SU COMUNIDAD**

- Atención personalizada 24 h. al día, 365 días al año
- Especialistas en la Inspección Técnica de Edificios (I.T.E.)
- Solicitamos y conseguimos todo tipo de subvenciones
- Reducimos los impagados de su comunidad

Presupuesto gratuito y sin compromiso en **900 900 378** ó **www.afinco.es**

**LIQUIDACIÓN POR REFORMA**

**YOGUI** **Comunión**  
Vestidos de comunión - Marineros - Almirantes  
Blasier - Pantalones - Camisas de niño  
*hasta 50% de descuento*

Alex Baby y Maribel **15€** (cada muñeca)

**SELECCIÓN DE ROPA DE VERANO DESDE BEBE HASTA EL 60% DE DESCUENTO**

Grat. Díaz Porlier, 45 (Madrid) · Telf. **91 402 48 09** · **www.yogui.info**

ELECCIONES Pág. 6

### Lissavetzky propone ahorrar para quitar la tasa de basuras

Entre las medidas compensatorias incluiría la reducción de órganos directivos y personal de confianza

DÍA MUNDIAL Pág. 7

### Los enfermos de Párkinson piden terapias gratuitas

La Federación Nacional explica que las asociaciones costean el 60 por ciento de la rehabilitación

**COMPRA - VENTA**

# ORO

**TODO TIPO DE JOYAS Y RELOJES A LOS MEJORES PRECIOS**

RELOJES DE PULSERA (ORO Y ACERO)  
RELOJES DE BOLSILLO (ORO Y PLATA)  
BRILLANTES - SOLITARIOS - JOYAS ANTIGUAS Y MODERNAS  
PLATA ANTIGUA Y MODERNA - VALORAMOS LA ANTIGÜEDAD

**PAGAMOS PRECIOS MÁXIMOS AL CONTADO**

**MEJORAMOS CUALQUIER OFERTA.**  
Si desea cita privada, consúltenos. Discreción y seriedad.

Plaza San Juan de la Cruz, 9 - 28003 Madrid  
Telf.: **91 534 67 06**

Diamantes

Especialistas en relojes **ROLEX**

**COMPRA - VENTA**

# ORO

**TODO TIPO DE JOYAS Y RELOJES A LOS MEJORES PRECIOS**

RELOJES DE PULSERA (ORO Y ACERO)  
RELOJES DE BOLSILLO (ORO Y PLATA)  
BRILLANTES - SOLITARIOS - JOYAS ANTIGUAS Y MODERNAS  
PLATA ANTIGUA Y MODERNA - VALORAMOS LA ANTIGÜEDAD

**PAGAMOS PRECIOS MÁXIMOS AL CONTADO**

**MEJORAMOS CUALQUIER OFERTA.**  
Si desea cita privada, consúltenos. Discreción y seriedad.

General Díaz Porlier, 38 - 28001 Madrid  
Telf.: **91 402 43 25**

## Primer plano



**SUCESIÓN EN EL PSOE** Tras el anuncio de Rodríguez Zapatero, las apuestas apuntan a Alfredo Pérez Rubalcaba y a Carme Chacón, como principales sucesores para el candidato a la Presidencia del Gobierno

# EL OCASO DEL PRESIDENTE

A. V. B. / E. P.

Es la noticia política de la semana, y del mes. José Luis Rodríguez Zapatero no volverá a ser candidato a la Presidencia. Tras semanas de rumores, opiniones y demandas por parte, tanto del PSOE como de la oposición, el presidente del Gobierno desveló en el Congreso Federal socialista cuál iba a ser su futuro. Confidencia que tan sólo su mujer y José Bono conocían. Desde ese momento no han faltado las valoraciones, las apuestas y quinielas. La sucesión en el feudo de Ferraz emerge en plena campaña de los comicios del 22-M.

## LAS PRIMARIAS

Junio, a tenor de las declaraciones de varios pesos pesados del PSOE, es el horizonte señalado donde arrancará el proceso de gestación del nuevo líder del partido. Según los primeros anuncios, las primarias, fórmula por la que fue elegido Rodríguez Zapatero, será el mecanismo que marque el devenir socialista. Ya hay quien se ha quitado de en medio en esta carrera interna

## LOS FAVORITOS PARA LA SUCESIÓN



**ALFREDO PÉREZ RUBALCABA**

### El hombre carismático y leal de la vieja guardia del PSOE

Alfredo Pérez Rubalcaba tiene 59 años. Nació en Solares, Cantabria, el 28 de julio de 1951. Es licenciado en Ciencias Químicas por la Universidad Complutense de Madrid. Ingresó en el PSOE en el año 1974. Su primer cargo de responsabilidad llegó de la mano de Felipe González. Bajo su mandato fue ministro de Educación y Ciencia (1992-1993) y ministro de la Presidencia (1993-1996). Desde abril de 2006 es ministro del Interior. El 21 de octubre de 2010 tomó posesión como vicepresidente primero y portavoz del Gobierno. Es uno de los políticos mejor valorados. Arrastra el pasado de los últimos tiempos de González.



**CARME CHACÓN PIQUERAS**

### La primera mujer que fue ministra durante su embarazo

Carme Chacón Piqueras acaba de cumplir 40 años. Nació el 13 de marzo de 1971 en Esplugues de Llobregat, en Barcelona, donde arrancó su militancia en el PSC y su trabajo en la política de ámbito municipal. Ha estudiado Derecho en Barcelona y diversos postgrados en el extranjero. Durante la primera legislatura de Zapatero ocupó la vicepresidencia del Congreso de los Diputados, hasta que en 2007 fue nombrada ministra de Vivienda. Durante el siguiente mandato socialista, Chacón, en abril de 2008, se convirtió en la primera mujer ministra de Defensa de España y en la primera que accedió a su cargo estando embarazada.

por el liderato, como Guillermo Fernández Vara, presidente de Extremadura. Otros 'candidatos', como José Blanco, están ligados a Zapatero de una manera tan indisoluble que el propio ministro afirmó sentirse políticamente "huérfano" tras la renuncia de su líder. Motivo por el que Blanco estaría dispuesto a buscar "un proyecto ilusionante dentro o fuera de la política". Otros nombres tan dispares como Bernardino León o el 'díscolo' Tomás Gómez, candidato del partido a la Comunidad de Madrid, han salido tímidamente a la palestra. Pero sobre todo y por encima de todo este pulso parece ser cosa de dos: Alfredo Pérez Rubalcaba, hombre fuerte del Gobierno en los últimos quince meses, y Carme Chacón, ministra de Defensa y adalid de la nueva etapa de las Fuerzas Armadas españolas, tras convertirse en la primera mujer que pasa revista a las tropas con poder Ejecutivo sobre ellas.

Los favoritos en las quinielas, Chacón y Pérez Rubalcaba, sonríen y callan. Ni afirman, ni desmienten. "Cada cosa a su tiem-

## OPINIÓN

Rodríguez Zapatero no volverá a ser candidato, y sea cual fuere su sucesor, estoy seguro de que nunca va haber un presidente de Gobierno tan malo para Madrid como lo ha sido ZP, enemigo público número uno de los intereses colectivos de una Comunidad que ha pagado con su indiferencia y desprecio el hecho de haber votado mayoritariamente al Partido Popular. ZP ha sido malo para Madrid, porque le ha negado el pan y la sal de las inversiones públicas, y además ha puesto todos los impedi-

mentos del mundo para que el gobierno regional no hiciera lo que había dejado de hacer el central, como es el caso de una carretera radial alternativa a la A-6. Zapatero dejará la Moncloa sin haber desdoblado la A-1, sin haber abordado el capítulo de financiación de la Ley de Capitalidad, sin haber permitido al Ayuntamiento de la capital refi-

Ángel del Río  
Cronista de la Villa



## Malo para Madrid

adquiridos con Esperanza Aguirre.

Pero ZP se marcha contando mentiras. Dice que está por la celebración de primarias en su partido, que no es partidario de nombrar digitalmente a los candidatos. Y

nanciar su deuda, sin haber cedido a la Comunidad las competencias de la red de Cercanías, sin haber cumplido los compromisos

o quizá no recuerda que intentó evitar las primarias en Madrid. Que se lo pregunten a Tomás Gómez, a quien llamó a capítulo a Moncloa para persuadirle, para ordenarle, que diera un paso atrás, que se retirara y dejara el camino expedito para su elegida a dedo, Trinidad Jiménez. Gracias a que Gómez no dio marcha atrás, ZP no se salió con la suya de que no hubiera primarias en Madrid. Y ahora nos quiere convencer de lo contrario, y lo hace sonriendo y sin mover una ceja, como si fuera verdad lo que dice.

po”, apuntaba el ministro de Interior, que alabó la forma en que Zapatero comunicó su decisión: “ha resuelto alguna incógnita que pesaba sobre el partido y sobre los militantes. Lo ha hecho en su sitio, en el Comité Federal, apelando a sus principios, que siempre los defiende a cara de perro, y convocando a la democracia”. Por su parte, el ministro de Presidencia, Ramón Jáuregui, ha puntualizado que “quizás” no haya primarias si resulta un único candidato o candidata. Un extremo que Tomás Gómez observa con atención, ya que después de su pulso con Ferraz por erigirse como candidato en Madrid afirma que “en este partido no puede haber dedazo nunca”. Gómez señala igualmente que se producirá una “bicefalia” inevitable en el seno de Ferraz ya que habrá “un presidente del Gobierno y un candidato a las generales”. El PP, con las encuestas a su favor hasta la fecha, ha reci-

### Algunos barones como Vara se han “autodescartado” de las primarias

#### Ramón Jáuregui apunta a que puede haber un único candidato

bido el anuncio de Zapatero como una nueva oportunidad de reclamar el anticipo de las elecciones generales. CiU, enfrentado con el Gobierno por los recortes en el ámbito de la Generalitat catalana, ha encendido más aún la mecha y a través del secretario general adjunto de CDC, Oriol Pujol, amagó el pasado lunes con sumarse a la petición de elecciones anticipadas del PP, en función del trato que el Gobierno dispense a Cataluña, teniendo en cuenta que actualmente está basado en la “pelea, deslealtad y desentendimiento” de los intereses catalanes. Otras formaciones han eludido entrar a valorar el tema. Así, Cayo Lara, secretario general de IU, ha apuntado que el problema no es de un nombre sino de la senda política que ha iniciado el PSOE. La relación de Zapatero con su electorado ha experimentado altibajos en el tiempo. Sin embargo, es cierto que las valoraciones de los barómetros políticos del CIS recogen una pronunciada caída en su apreciación pública desde el inicio de la gestión socialista sobre la crisis. En abril de 2004, nada más llegar al Gobierno la media de valoración española de la fi-

gura del Presidente alcanzaba una cota alta con 5,82 puntos sobre diez. Después llegaron cambios legislativos que marcaron la primera etapa Zapatero, la del ‘talante’, la paridad en el Gobierno y la ‘ceja’. Entre las leyes impulsadas destaca la pionera en Europa Ley contra la Violencia de Género, aprobada por unanimidad en el Congreso en 2004. En el ámbito de la mujer, en 2007 llegó también la Ley de Igualdad, en

un impulso por acabar con las discriminaciones de género y apostar por el empoderamiento de las mujeres. Un año antes, en 2006, también obtuvo un consenso político la Ley de Dependencia. Las normas más polémicas en el plano ideológico fueron el reconocimiento del matrimonio homosexual en 2005, la Ley de Memoria Histórica en 2007 o la conocida como Ley del Aborto. Otros momentos clave de su

ejecutivo fueron la Ley de Divorcio Express, la regulación de los inmigrantes sin papeles, la derogación del Tránsito del Ebro o la implantación del carnet por puntos. La negación de la crisis económica, en un primer momento, la reforma laboral, los recortes al cuerpo de funcionarios o el retraso en la edad de jubilación ha minado su valoración popular y le han distanciado de las bases de izquierdas y sindica-

tos, con quienes había mantenido una fluida relación. Tras esta nueva etapa de gestión inmerso en cifras récord de paro, así como en el colapso financiero e inmobiliario, otras leyes como la Sinde o la Antitabaco han contribuido a aumentar sus malas valoraciones. Ahora, en el ocaso de su mandato, Zapatero guarda su último cartucho de ‘talante’ mediante nuevas leyes de carácter social.

Internet Contigo 15

La conexión a Internet que necesitas estés donde estés

Navega a un precio único.

9,50€/mes hasta final de verano

Infórmate en el 1444 [www.vodafone.es](http://www.vodafone.es)

power to you

Entrás en tu correo —  
 Respondes el mail de tu chica —  
 Miras la cartelera de cine —  
 Compras dos entradas —  
 Buscas dónde está el cine —

Promoción 9,50€/mes (11,21€/IVA inc) contrastable de 1/3/11 a 31/3/11 y válida durante 6 meses. Después 15€/mes (17,46€/mes IVA inc). Navegación limitada a máxima velocidad hasta 500 MB/mes, después a 128K. + info [www.vodafone.es](http://www.vodafone.es)

## Opinión

www.gentedigital.es/blogs/sin-acritud

Alberto Castillo  
DIRECTOR

Todas las mañanas, cuando me dirijo a primera hora al periódico me llama la atención la larga cola que se forma a las puertas del comedor social Ave María, regentado por la Real Congregación del mismo nombre, en la esquina de la calle Doctor Cortezo con Atocha. Es uno de los muchos comedores que hay en Madrid, en los que se repite la misma escena. Ya sea con el intenso frío del invierno, con la bonanza de la primavera, o con el calor aplomado y pegajoso del verano, allí está, imperturbable a las inclemencias del tiempo, el crisol humano de menesterosos aguardando su turno para llevarse algo de alimento a la boca. La generosidad de estas congregaciones ha convertido un acto de caridad en cita obligada para cientos de personas, personas con nombres y apellidos aunque parezcan seres anónimos, que han pasado a formar parte del paisaje del barrio. Mientras aguardo que se abra el semáforo, no puedo evitar mirar a la fila. He visto día tras día como a los rostros más curtidos por años de malvivir a la intemperie se han ido sumando nuevos perfiles que denotan una escala social más acomodada que se ha venido abajo arrastrada por la crisis. Al cruzar nuestras miradas, me viene a la cabeza la imagen de los eurodiputados españoles del PP y el PSOE que

## Políticos de primera, ciudadanos de segunda

han votado en una sesión del Parlamento Europeo contra la medida que pretendía limitar los vuelos en primera clase y obligarles a viajar en turista. Los eurodiputados, cuyos partidos defienden en España medidas de austeridad, reducciones de salarios y pensiones, no han sido capaces de aplicarse para sí mismos las medidas de austeridad que reclaman a los demás. Se hace patente que en la defensa de los privilegios no hay colores ni siglas. El clamor ha sido tan fuerte en las redes sociales que los diputados han tenido que dar marcha atrás. Cómo no van a sentir los ciudadanos cada vez mayor desafección hacia sus representantes políticos que demuestran tan escasa sensibilidad. La realidad es tozuda. El barómetro del CIS nos recuerda el rechazo que la clase política provoca en la ciudadanía. Es lo que más preocupa a los españoles, por detrás del paro y la situación económica. Para el 81,8 % de los encuestados el paro es el principal problema. El 42,2% cree que las cosas seguirán igual y el 31% considera que empeorarán aún más. El Gobierno acaba de anunciar una rectificación de sus previsiones económicas: más paro y menos crecimiento. ¿Quién soluciona el drama humano que esto provoca? Vuelvo a mirar a la fila, pienso en los políticos y no encuentro respuesta.

## MÁS EXIGENCIA PARA LOS MEJORES

### Excelencia educativa

La propuesta de Esperanza Aguirre, de crear para un Bachillerato de Excelencia para los alumnos de la ESO con una nota media superior a ocho, ha desatado un intenso debate en la comunidad educativa en el que conviene no dejarse llevar por demagogias ideológicas. La búsqueda de la excelencia debe ser considerada como una oportunidad para estimular la capacidad de los alumnos más sobresalientes, sin que ello suponga una discriminación para el resto de alumnos. La experiencia de los Centros para deportistas de Alto Rendimiento y su contribución a los éxitos obtenidos por el deporte español en los últimos años es el mejor ejemplo.



## CARTAS AL DIRECTOR

Envíe sus cartas al Director a [cartas@genteenmadrid.com](mailto:cartas@genteenmadrid.com) (máx. 1000 caracteres)

#### ¿Dónde están nuestros derechos?

Me gustaría saber quién defiende a los trabajadores frente a los abusos constantes que sufrimos a diario. Hace tres semanas, 12 personas comenzamos la formación de gestores de banca para Bankinter, a través de Tracom. Era una formación remunerada y habían vacantes para todos, sin tener que pasar selección. Cuál fue nuestra sorpresa cuando la tarde antes de firmar el contrato, sin darnos explicación alguna nos mandan a todos a la calle y sin cobrar. Por favor, ¿qué está pasando para que estemos tan indefensos ante grandes empresas como Tracom y Bankinter? Desconocemos si nos han utilizado para cobrar una subvención por formación, pero hemos perdido tres semanas para que se rían de nosotros y los que pagamos los platos rotos al final somos los mismos. ¡Qué vergüenza de país!

A. V. H. (MADRID)

#### Mercadona y los trabajadores

Quiero manifestar mi total desaprobación a la campaña de publicidad que se está haciendo con la empresa Mercadona. Hay un bulo extendido de que esta empresa mira mucho por el trabajador, por la conciliación familiar, que genera puestos de trabajo en estos momentos de crisis... Nada más lejos de la realidad. Mercadona está contratando porque esta despidiendo sin miramientos a su personal más antiguo. ¿Conciliación familiar? A mi marido le despidieron el pasado 15 de febrero después de trabajar 9 años para esta empresa. Mi marido y yo trabajábamos en la misma tienda de Aranjuez en turnos distintos para ocuparnos de nuestros hijos de 8,4 y 2 años. Pues bien, el pasado 1 de abril a las 9:30 de la mañana presento a mi coordinador un escrito de mi abogado solicitando acogerme a la jornada reducida por cuidado de hijos menores de 8 años para así

tener más disponibilidad mi marido a la hora de encontrar trabajo y yo ocuparme de mis hijos. El coordinador no me firma el recibí y a las 13:45 horas me entrega la carta de despido, después de trabajar 4 años en la misma empresa. Me imagino que es lo que entenderán ellos por conciliación familiar: ahora vamos a tener mi marido y yo todo el tiempo del mundo para nuestros hijos

Arantxa García de Guindos (MADRID)

#### Procesión el Jueves Santo

Ante el anuncio de una "procesión atea" convocada por grupos extremistas en Madrid, para el próximo 21 de abril, Jueves Santo. Las leyes protegen a las personas que creen en Dios frente a la burla, las injurias y los ataques intolerantes. Exigimos a las autoridades que apliquen la ley y garanticen la libertad de culto frente a la intolerancia laicista.

Luis Hernández (MADRID)

**Edita**  
Gente en Madrid S.L.  
**Gerente**  
Fernando Ibáñez  
**Director**  
Alberto Castillo

**Jefa Ediciones Sur**  
Patricia Costa  
**Jefa Ediciones Norte**  
Mamen Crespo  
**Madrid y Comunidad**  
Liliana Pellicer  
**Deportes**  
Francisco Quirós  
**Jefe de Maquetación**  
Carlos Zugasti  
**Jefe de Fotografía**  
Chema Martínez  
**Secretaría de Redacción**  
Ana Unyanyan

**Directora Grandes Cuentas**  
Amparo Lluch  
**Jefe Marketing**  
Rafael Vara  
**Coordinadora de publicidad**  
Ana Sánchez

Calle Atocha, 16, 2ª planta  
Madrid 28012  
Tel. centralita: 91 369 77 88  
Redacción:  
[info@genteenmadrid.com](mailto:info@genteenmadrid.com)  
Tel. publicidad: 91 369 78 79  
[comercial@genteenmadrid.com](mailto:comercial@genteenmadrid.com)

**Grupo de Información GENTE**  
[grupo@grupogente.es](mailto:grupo@grupogente.es)  
**Director General**  
Raúl Preciado Gómez  
**Directora Financiera**  
Inmaculada LLorente  
**Director de contenidos generales**  
José Ramón Bajo  
**Director Técnico de Medios**  
José-Luis López  
**Director gentedigital.es**  
Leandro Pérez Miguel  
Protección de datos:

[www.gentedigital.es](http://www.gentedigital.es)

NUEVOS BLOGS

#### En vivo y en directo

Blog sobre streaming y televisión gratis en internet.

#### Mari Kazetari

¡Cuidado, que te van a robar!, por June Fernández.

#### Serie de viñetas

Cómic para niños, por Octavio Beares.

#### Camino de baldosas amarillas

Jim Carrey, el amigo de los pingüinos.

#### De punta en blanco

La actualidad del Real Madrid, por Francisco Quirós.

#### A dos ruedas

Fotografía y motociclismo, por Hanzo.

[gentedigital.es/comunidad](http://gentedigital.es/comunidad)

WEB

#### iGente

Tecnología, Motor, Turismo, Salud y Belleza, en la web del nuevo suplemento.

[gentedigital.es/iGente/](http://gentedigital.es/iGente/)

REDES SOCIALES

#### En las redes sociales

Además de en nuestra web, puedes mantener informado en nuestras páginas en Facebook y Twitter.

[Twitter.com/gentedigital](https://twitter.com/gentedigital)  
[Facebook.com/gentedigital](https://facebook.com/gentedigital)

## Advertencia popular sobre el peligro de la pinza PSOE-IU

Gallardón entiende que sería la única opción para que los socialistas accedan al poder

### Marcos Blanco Hermida

La última edición del Foro Madrid, organizado por el Partido Popular de la ciudad en el distrito de Chamberí, parecía la oportunidad perfecta para conocer los nombres que integrarán la lista de Alberto Ruiz-Gallardón. Finalmente, el anuncio no tuvo lugar y la reunión de la cúpula madrileña se convirtió en un baño de masas para un alcalde que,

piropeado por la presidenta regional Esperanza Aguirre, valora como única posibilidad para perder las elecciones municipales el hecho de que el PSOE acceda al Gobierno de la ciudad mediante un bipartito con IU.

### NUEVO ZAPATERISMO

“No quiero que un nuevo zapaterismo, espoleado por Izquierda Unida, resucitado por esta for-



Alberto Ruiz-Gallardón, durante su discurso en el Foro Madrid

mación, haga con Madrid lo que ha hecho con España”, afirmó durante el acto, considerando ésta como la única alternativa socialista para llegar al poder, aunque supondría el enfrentamiento entre un “programa conocido, público (el suyo), frente a otro que está oculto”, el relativo a la oposición. “Ese bipartido no iría hacia el centro ni hacia la moderación”, añadió Gallardón, que puso el ejemplo del tripartito catalán para argumentar las dificultades de esta opción política.

En cuanto a la configuración de su lista, dejó caer que “mi deseo es que sigan todos los concejales que quieran o puedan. Si por razones de ajuste, no se puede, me gustaría que siguiesen trabajando para el partido”, añadió el alcalde madrileño.

### SÓLO PIENSA EN LA CIUDAD

“¿Qué puesto más importante puede haber?”, respondió sobre su futura inclusión en el equipo nacional de Mariano Rajoy. “Él me ha dado su confianza para que gobierne Madrid”, añadió.



## CAMINAR POR MADRID 2011

Inscripción gratuita

De lunes a viernes, no festivos, de 9:45 a 11:15 horas.

Parque de Caramuel (Latina)  
Parque de Peñuelas (Arganzuela)  
Parque de Santander (Chamberí)  
Parque del Retiro (Retiro)



010 Línemadrid



## Madrid Centro



El político del PSOE está visitando diferentes distritos de la ciudad para mostrar su cercanía

## Lissavetzky hace números para eliminar la Tasa de Basuras

El candidato socialista a la Alcaldía seguirá pase lo que pase en las elecciones

### M.B.H.

Al candidato socialista a la Alcaldía de Madrid, Jaime Lissavetzky, le salen las cuentas para eliminar la Tasa de Basuras de 2012 en adelante. Este miércoles expuso los cálculos de la citada propuesta electoral, basada en una serie de medidas compensatorias destinadas a ahorrar hasta 145 millones de las arcas municipales. Entre ellas, cabe destacar la puesta en marcha, de nuevo, de la tasa para grandes generadores de residuos (un ahorro de 36 millones), el recorte de órganos directivos y de personal de confianza (14,3) y también de la publicidad (5,8).

### MEDIDAS DE AHORRO

En este mismo sentido, Lissavetzky propone el fin de alquileres innecesarios (29 millones), acabar con gran parte de los estu-

### Niega las ayudas a los altos cargos

En relación a las ayudas sociales que poseen por derecho los altos cargos del Ayuntamiento de Madrid, Lissavetzky estima que "los altos cargos son los que tienen más altas remuneraciones". Por lo tanto, "no les vamos a pagar las gafas o los dientes", auguró, al tiempo que manifestaba su situación personal: "En 32 años de funcionario nunca me han pagado ni los dientes ni las gafas", sentenció.

dios técnicos solicitados a externos (40 millones) y la disminución de la seguridad privada en edificios públicos (casi 20 millones de euros). Los 145,1 millones de euros recaudados con to-

das estas iniciativas del candidato socialista a la Alcaldía compensarían los 114,7 millones que prevé ingresar el Ayuntamiento durante el año 2012 con la Tasa de Basuras.

### DESPUÉS DEL 22-M

Lissavetzky ha repetido por "activa, pasiva y perifrástica" que seguirá en el Consistorio pase lo que pase en las elecciones, tras comentar Gallardón que ningún candidato socialista derrotado en las urnas ha finalizado la legislatura.

En otro orden de cosas, el candidato defendió recientemente la creación de una ley para la ciudad como la andaluza de Participación en los Ingresos de las Comunidades Autónomas (PICA), de modo que los consistorios pudieran financiar los servicios impropios.

7.500 EN RÉGIMEN DE ALQUILER PARA JÓVENES MILEURISTAS

## Pérez pide la construcción de 10.000 viviendas en suelo público

### Á. P.-M.

El candidato de Izquierda Unida a la alcaldía, Ángel Pérez, reclamó el pasado miércoles la creación de 10.000 viviendas en suelo público para jóvenes mileuristas en un plazo de 5 años.

Según Pérez en Madrid existe suficiente espacio para esta iniciativa, en especial "al ritmo de construcción de la EMV, 2.000 pisos al año".

La intención es que 2.500 de ellas estén destinadas a la venta, mientras que las otras 7.500 serían de alquiler. Dentro de este segundo paquete, 5.000 se destinarían a aquellos menores de 35

años con ingresos inferiores al Iprem, es decir, el antiguo salario básico, que se corresponde con 800 euros al mes.

La iniciativa se anunció en una visita al solar vacío de Cuatro Caminos, en Tetuán, donde se encontraban las antiguas cocheras de la EMT. En el lugar el portavoz de la coalición por Madrid recordó que "el Ayuntamiento de se comprometió a hacer 110 viviendas" y en la actualidad no alberga "más que escombros, colchones viejos y coches destrozados. Aunque eso sí, se ha dado permiso para instalar una feria de marisco".



Ángel Pérez, candidato a la alcaldía por IU, en Cuatro Caminos

LOS MADRILEÑOS TIENEN HASTA EL DÍA 11 PARA CERTIFICARLO

## Fecha límite para comprobar la inclusión en el censo electoral

### Gente

Los electores que lo deseen podrán comprobar hasta el día 11 su inclusión en el censo electoral para las elecciones locales del día 22. También podrán, antes de esta fecha, presentar las reclamaciones a los posibles errores de inscripción. Para ello, deberán dirigirse a las Oficinas de Atención al Ciudadano-Línea

Madrid, en horario de 9 a 17 horas de lunes a jueves y de 9 a 14 horas el viernes, o a las Oficinas Auxiliares de El Pardo y Valverde, de lunes a viernes de 9 a 14 horas. Esta comprobación, la consulta del colegio electoral y la del número de la mesa también puede hacerse llamando al teléfono municipal 010 y a través de la página web madrid.es.

**Ponte Guapa**  
Ven a vernos ¡te encantarán!

Graduaciones - Celebraciones - Bodas - Etc

**Laura Montero**

Benito Gutiérrez, 1 (S. Esq. Princesa) MADRID  
91 543 70 03 - www.trajesfiesta-madrid.com

# Una lucha diaria contra el descontrol corporal

Los enfermos de Párkinson reclaman terapias gratuitas de rehabilitación

**Marcos Blanco Hermida**

Sentía unos dolores de espalda muy fuertes, acudió al médico de cabecera, que conocía la enfermedad de Párkinson, y éste le remitió al neurólogo. José Luis Molero, madrileño de 57 años, tenía 42 cuando descubrió que el Párkinson había penetrado en su cuerpo y desde aquel momento lucha contra este trastorno crónico, que cada 11 de abril desde 1997 vive su Día Mundial por iniciativa de la Organización Mundial de la Salud (OMS) para sensibilizar a la población sobre una enfermedad que involucra a cuatro millones de personas en todo el mundo.

“Estoy bien, medicándome claro está, pero con ganas de enfrentarme al Párkinson cada día. No puedes abandonar y caer en la depresión”, explica Molero, uno de los 150.000 pacientes existentes en España, según los

## Sin un tratamiento curativo conocido

El Párkinson se define por la existencia de movimientos involuntarios de carácter tembloroso, con una disminución de la fuerza muscular que afecta a partes que están en reposo e incluso provocan una tendencia a la inclinación del cuerpo hacia delante, a una forma de caminar con pasos cortos y rápidos. Los sentidos y el intelecto permanecen inalterados. A falta de un tratamiento curativo, entre las diversas causas hay factores genéticos y ambientales.

expertos, un número que representa al 2% de las personas mayores de 65 años y cuya cantidad ha aumentado notablemente desde 2003, cuando el Ministe-

rio de Sanidad les situaba en torno a los 100.000. “Esto se debe al aumento de la esperanza de vida”, argumenta el presidente de la Federación Española de Párkinson (FED), que “ataca a mayores de 60 años, aunque los ‘jóvenes’ (entre 42 y 50) ya representan entre un 15 y un 20%”.

## TERAPIAS GRATUITAS

Su principal reivindicación para el Día Mundial del Párkinson se centra en la demanda de terapias gratuitas de rehabilitación dentro de la Cartera de Servicios del Sistema Nacional de Salud, que establece prestaciones sin factura para los enfermos crónicos, porque las actuales resultan insuficientes. “Necesitamos un tratamiento diario de traumatología. Ahora, el 60% de su coste lo ponen las asociaciones de afectados y un 40 proviene de diferentes ayudas”, señala Molero,



José Luis Molero preside la Federación Española de Párkinson

quien solicita a sociedad que se preocupe más por conocer la enfermedad. “No nos tratan bien por desconocimiento. Asocian el

Párkinson únicamente al ‘tembleque’ y este síntoma sólo afecta a un 20%”, concluye el presidente de la FED.

infantil  
primaria  
secundaria  
bachillerato  
ciclos formativos

**Colegio La Inmaculada-Marillac**  
Hijas de la Caridad  
Colegio concertado  
Todos los niveles gratuitos

**más de 100 años ofreciendo una formación integral de calidad**

Si quieres más información sobre nuestra oferta educativa, instalaciones, actividades extraescolares y complementarias; llámanos o visítanos

**PERIODO DE MATRICULACIÓN: DEL 21 DE MARZO AL 11 DE ABRIL**

García de Paredes, 37  
28010 Madrid  
Teléfono: 91 445 35 34  
www.lainmaculada-marillac.com  
Metro: Iglesia, Alonso Cano y Gregorio Marañón

## Madrid Centro

## ANDRADAS SE QUEDA FUERA

## Carrillo e Iturmendi se enfrentarán en la segunda vuelta por la Complutense

A. P.-M.

La primera vuelta de las elecciones a rector de la Universidad Complutense se saldó con una imprevisible sorpresa al quedarse fuera Carlos Andradas, que partía como favorito, con lo que serán José Carrillo y José Iturmendi los encargados de enfrentarse en la siguiente votación.

El recuento de papeletas a lo largo del miércoles fue un momento duro y tenso para los tres candidatos, dado que, según se iban sumando facultades, el segundo puesto variaba entre Andradas e Iturmendi, con Carrillo como el más votado. Sin embargo, el cómputo de Derecho, el último de los centros, acabó por variar la balanza, pues la mayoría de los votantes se decidió por Iturmendi, que imparte allí Filosofía del Derecho.

## EL DELFÍN DE BERZOSA

Al final Andradas, que era el sucesor presentado por el anterior rector y participó en su equipo de gestión, sufrió el voto de castigo tanto del personal de administración y servicios como el de los estudiantes y profesores a tiempo parcial, que decidieron apoyar a los otros dos candidatos. Algo que no logró compensar ni con el sostén de los profesores funcionarios, cuyos votos son los más ponderados.

Es quizás un resultado lógico aunque imprevisto, dado que la campaña electoral estuvo marcada por las críticas de todos los aspirantes a la anterior administración por la enorme deuda, valorada en cerca de 150 millones que tiene la institución, así como en el asalto de un grupo de estudiantes a la capilla de la Facultad de Políticas y Trabajo Social, que llevaron a un conato de enfrentamiento a la institución docente con la Comunidad.



Un emprendedor explica su proyecto este miércoles en el 'Speaker's Corner' de Colón MANUEL VADILLO/GENTE

## Una de cada ocho empresas creada en 2010 nació en Madrid

Diversas actividades celebran esta semana el espíritu emprendedor de la ciudad

M.B.H.

Las personas que paseaban sin prisa por la Plaza de Colón en la tarde del miércoles tenían un motivo más para el entretenimiento y el aprendizaje: la visita al 'stand' situado en las proximidades de la calle Serrano. Desde allí, diferentes empresarios divulgaban sus ideas y propuestas en un acción realizada en 2010 por 72 emprendedores. La historia se repitió el jueves en la Red de San Luis y este viernes se llevará a cabo de 11 a 14 horas en la Puerta del Sol como parte de 'Emprende Madrid', evento dedicado hasta el día 8 a los empresarios emprendedores.

La cita, organizada por el Ayuntamiento (a través de Madrid Emprende), la Asociación de Jóvenes Empresarios e 'Iniciador' ha comprendido diferentes actividades desde el día 4 con la intención de rendir homenaje a

## 'Emprende Madrid' finaliza el sábado con una carrera popular en el interior del Parque de El Retiro

los nuevos emprendedores. Al 'Speaker's Corner' de este viernes se suma el 'Coffee Break' con Juan Fernández Aceyuno (fundador de 'Know Square'), que se celebrará en el Vivero de Empresas de Moratalaz, y la exposición de la postmodernidad, disponible en el Vivero de Empresas de Villaverde.

## CONCENTRACIÓN

Sin lugar a dudas, la Comunidad de Madrid aparece como la región que, en la actualidad, más aporta a la creación de empresas en el conjunto de España. Durante el 2010, aquí nacieron más

del 21% de las empresas creadas en todo el país. El 13% de ellas lo hicieron en la ciudad. En lo referente al ritmo de creación de empresas, también se ha observado un gran dinamismo el pasado año. Así, en la Comunidad crecieron un 8% (un 6,6% en la ciudad), mientras en el resto de España la cifra sólo alcanzó el 2,3%. Estos datos fueron mencionados por el alcalde Alberto Ruiz-Gallardón durante el homenaje a los emprendedores, que sucedió este lunes en la Galería de Cristal del Palacio de Cibeles.

El área metropolitana madrileña supone la primera concentración empresarial nacional y una de las más importantes de Europa, con más de 500.000 empresas activas. Además, 10 de las 500 mayores empresas mundiales tienen origen madrileño. Madrid absorbe el 65% de la inversión extranjera hacia España.

## SALVO SI HAY DOS CONDUCTORES

## La jornada de los taxistas se reducirá hasta las 16 horas de trabajo

K. W.

La Junta de Gobierno aprobó este jueves el proyecto de modificación de la ordenanza que regula el servicio del taxi y por el que podrán circular sólo 16 horas diarias, a no ser que el vehículo cuente con una licencia para dos conductores, en cuyo caso se podrá ampliar hasta las 18.

Otra de las modificaciones establece que las emisoras de radio deberán establecer elementos de control para velar por el cumplimiento de estas limitaciones. A eso se le suman que las paradas técnicas deberán ser de 40 minutos mínimo y que el transporte no podrá recoger clientes ni estacionarse en paradas con las luces apagadas.

## DETENIDAS 5 PERSONAS

## La Policía decomisa 5.154 copias pirata de películas en un almacén madrileño

A. P.-M.

La Policía Nacional se incautó este lunes de 5.154 copias ilegales de películas y música, así como de 7 torres con 104 unidades de grabación, más de 400 DVD vírgenes, lo que supone el mayor decomiso realizado en una operación contra la piratería desde el 2008.

La investigación, se inició después de que vecinos de un inmueble de Lavapiés se quejaran ante las fuerzas del orden el pasado mes de enero del trasiego de individuos a un piso. Tras semanas de seguimiento, los agentes descubrieron un almacén en Vallecas, donde almacenaban el producto y en el que se detuvo a 5 personas.

806 513 192

VISA 93 353 85 14

30 min por 25€

CON DIVERSAS ACTIVIDADES EN LA PLAZA DE FELIPE II

## Asefa Estudiantes toma Goya en su regreso deportivo al barrio

Marcos Blanco

Los jugadores de baloncesto del Asefa Estudiantes sustituyeron este lunes los clásicos maniqués y a los productos que pueblan las tiendas de Salamanca en una simpática iniciativa para celebrar la vuelta del equipo de baloncesto al barrio de Goya.

Daniel Clark, Nikc Caner-Medley, Tyron Ellis, Josh Asselin, Jayson Granger y Yannick Driesen se lo pasaron en grande en el interior de cinco establecimientos comerciales de la zona, con el objetivo de involucrarse en la vida cotidiana, ya que a partir de ahora disputarán sus encuentros

en el Palacio de Deportes de la Comunidad. El primero, este domingo a las 12:30 contra el Fuenlabrada. Además, el club ha decidido organizar una serie de actividades en la Plaza de Felipe II hasta el mismo día del partido, que incluyen concursos, torneos de categorías inferiores, exhibiciones como la de los Harlem Globetrotters o un partido de veteranos de Asefa Estudiantes, que tendrá lugar este viernes en las canchas preparadas para la ocasión.





El lenguaje gestual, santo y seña de sus directores, brilla con luz propia

EL ESPECTÁCULO DE TRICICLE TRIUNFA EN EL COMPAC GRAN VÍA

## 'Forever Young', la música como alimento espiritual para ser siempre jóvenes

Marcos Blanco Hermida

Carles Sans, Joan Gràcia y Paco Mir estaban actuando en Oslo, la capital noruega, cuando vieron el cartel del musical 'Forever Young', el musical creado por Eric Gedeon y cuyo título rinde homenaje a la mítica canción de los ochenteros Alphaville. A los miembros de Tricicle les fascinó el cartel, vieron la obra y aunque no entendieron ni una palabra por el problema idiomático salieron entusiasmados con su concepto humorístico, teatral y musical. Entonces, decidieron comprar los derechos y desde el 16 de mayo representan su 'Forever Young' en el Teatro Compac Gran Vía con un gran éxito de pública y crítica. En un principio, van a estar allí hasta el 24 de este mes.

### TIERNA Y DIVERTIDA

Con una escenografía sobria, la supuesta sala de estar de una residencia para la tercera edad, el montaje presenta un día en la vida de cinco personajes ancianos, caracterizados física y gestualmente como tales. Todos poseen un pasado artístico, deciden recordar viejos tiempos durante la función y lo hacen

cantando, bailando y gritando hasta que su salud se lo permita. Junto a ellos, un pianista que realiza el acompañamiento durante el recorrido musical, compuesto por clásicos como 'I love rock'n'roll', 'Smells Like Ten Spirit', 'You can leave your hat on' o composiciones propias. El colectivo, que transmite ternura y diversión, está bajo el mando de una enfermera cuyo mensaje, aunque simpático, contrasta con el sentimiento vitalista y positivo de estos rockeros mayores con los que uno viaja al 2050.

María Adamuz, Jacobo Dicenta, Dulcinea Juárez, Armando Pita, Edith Salazar (enfermera), Rubén Yuste y Marcos Cruz (pianista) configuran el elenco actoral de un espectáculo 'made in Tricicle', quienes adaptan, en este caso, su segundo musical después del gran trabajo realizado en 'Spamalot'. Sí, es cierto, todos envejecemos, pero el más allá está aquí y, como proclaman los Tricicle, 'Forever Young' recuerda que debemos vivir cada momento sin desperdiciarlo y no dejar que nadie nos amargue la vida. Ponga lo que ponga el carné de identidad, la juventud es un estado de ánimo.

## Las esculturas de Sophia Vari pasean por La Castellana

Quince trabajos de la artista griega se exponen en esta calle hasta septiembre

Gente

El Paseo de la Castellana, desde la plaza de Colón hasta la calle del Marqués de Riscal, acoge una exposición de la artista Sophia Vari titulada 'Sophia Vari, forma y color'.

La concejala del distrito, Isabel Martínez-Cubells, acompañada por la propia artista, inauguró este lunes la muestra, que se compone de 15 magníficas esculturas en las que los planos y las curvas definen volúmenes armónicos y monumentales.

La propia artista lo explicó así: "Con estas esculturas se pretende tomar la geometría, el volumen y las formas para humanizarlas en el espacio".

Nacida griega, pero de formación cosmopolita, Sophia Vari se inició como pintora, siguiendo las grandilocuentes escenas y majestuosas figuras de Pieter Paul Rubens, pintor flamenco del barroco.

Su incansable búsqueda para encontrar un medio de expresión con menos limitaciones que la pintura, la llevó al campo de la escultura, con una voluntad firme de dar respuesta a una exigencia interior no alcanzada hasta entonces.

### LA PINTURA COMO ILUSIÓN

Según sus propias palabras, "la pintura es una ilusión, un 'trompe d'oeil': yo quería tocar, quería volumen. Quería poder girar alrededor de la obra, darle forma en el espacio, sentir que aquello que había creado existía de verdad". Esta evolución vital, después de años de estudio e investigación, primero en Atenas, más tarde en Londres y finalmente en París, permitieron a Sophia Vari iniciar un nuevo recorrido artístico. Gracias a la escultura ha conseguido encontrar el catali-



Las obras de Vari fascinan por su forma y colorido ANA MUÑOZ/GENTE

### Elegancia conceptual en un medio estático

Sus primeras esculturas figurativas de la década de los setenta, dieron paso al descubrimiento de la estructura de los planos y de la monumentalidad. Una contemplación relajada y reflexiva de la obra de Vari, permite apreciar la incorporación de planos a las formas redondas para alcanzar una integración armónica con nuevos ideales estéticos. En sus piezas ha sabido integrar lo mental y lo físico, lo cerebral y lo sensual, lo plano y lo volumétrico, dándole vida, elegancia y placer a un medio que tiende a ser estático.

zador para la expresión ideal de su propia creatividad, plasmando la materia y dándole la forma concebida en su mente.

El punto de inflexión que marcó su evolución fue su en-

contro en 1969 con el escultor británico Henry Moore. El trabajo de este artista le impactó muchísimo, sobre todo por la armonía de sus formas y la monumentalidad.

### OBRAS DE MEJORA

## La Línea 2 entre Sol y Goya cerrará a medianoche

El cierre del tramo entre las estaciones de Sol y Goya de la línea 2 de Metro se ha anticipado a medianoche por obras de mejora en las instalaciones. Los trabajos durarán alrededor de dos meses, aunque en Semana Santa, el 20, 21, 22 y 23 de abril, el servicio se prestará con normalidad.

¿No tienes tiempo para pasar la ITV? Nosotros lo haremos por ti

TALLER MECANICO  
**ZAFRA**

¡Dejamos tu coche como nuevo mientras trabajas o haces tus compras!

Recogemos su coche y lo entregamos donde quiera

mecánica en general y limpieza

Tlf. 91 356 56 69  
Móvil 609 547 142

C/ Peñascales, 49 - Madrid

ITALPLAC  
MONTAJES

DECORACIÓN EN  
**PLADUR**

www.italplac.es

Falsos techos  
Tabiques  
Insonorizados  
Registrables

667 740 956

Presupuestos en 24 horas

e-mail: italplac@hotmail.com

# Comunidad

## Un instituto para los mejores de la clase

Los alumnos con una media superior a ocho en la ESO podrán asistir a un Bachillerato específico con los mejores profesores de la Comunidad

L. P.

La Comunidad de Madrid contará el próximo curso con un instituto para los alumnos más brillantes, un Bachillerato de Excelencia al que podrán acceder los alumnos que hayan finalizado la Educación Secundaria Obligatoria (ESO) con mención honorífica, es decir, con más de un 8 de nota de media. El anuncio, realizado por la presidenta regional, Esperanza Aguirre, ha sido recibido con grandes críticas de los sindicatos y la oposición, que lo califican de "apartheid" en el caso de UGT y de segregacionista en el del PSM.

La Consejería de Educación todavía busca el nuevo centro que acogerá este Bachillerato y que el curso que viene sólo contará con los alumnos de 1º curso. Habrá cuatro grupos con una media de 20 alumnos por clase y aquellos que reciban el Premio Extraordinario de la ESO tienen acceso directo.

El nuevo Bachillerato, que tendrá con dos modalidades: Ciencias y Tecnología, y Humanidades y Ciencias sociales, contará con los "mejores profesores del sistema", que recibirán un complemento salarial, además

### Hacia una educación más especializada

Los institutos deportivos son un ejemplo. Cuatro centros que imparten entre cuatro y seis horas lectivas a la semana de Deporte y Educación Física, y que se especializan en una o dos modalidades deportivas. Sin embargo, la puerta a la educación especializada se concretó con la cesión a los centros educativos de la competencia para establecer el 35 por ciento de sus currículum en función de las necesidades que tenga su alumnado. A esto se une el programa de educación bilingüe, en el que parte de los contenidos se imparten en inglés, y los Institutos de Innovación Tecnológica, donde los alumnos aplican la enseñanza digital en cuatro asignaturas.

de los medios tecnológicos "más avanzados", según fuentes de la Consejería.

La nueva modalidad es totalmente voluntaria para los alumnos que obtengan esta Mención Honorífica en 4º de la ESO, lo que supone tener una nota de 8 o superior y haber sacado en la Prueba de Conocimientos y Des-

trezas Indispensables de 3º de la ESO más de un 7.

Según Aguirre, "no hay mejor recompensa ni mayor estímulo para los alumnos madrileños que saber que está en su mano recibir una educación como la que ya reciben los mejores estudiantes de otros países europeos en centros específicos para cuidar los estudios de los mejores, la excelencia de sus estudios".

### CRÍTICAS DEL MINISTERIO

Tanto los partidos políticos de la oposición, como los sindicatos y el Gobierno central han mostrado su disconformidad con la propuesta. El secretario de Estado de Educación y Formación Profesional, Mario Bedera, afirmó que el anuncio "transmite una idea segregadora del sistema educativo".

A juicio del secretario de Estado, el aula "es un ecosistema donde el joven aprende competencia, contenidos, pero también aprende a convivir con sus compañeros y éstos son más y menos dotados intelectualmente". "Esto es separar, segregar y crear guetos", aseveró.

La Comunidad defiende su propuesta y la compara con la



### Premian la excelencia investigadora

Aguirre entregó los Premios Miguel Catalán y Julián Marías 2010 al químico Miguel Ángel Alario y al filólogo Ignacio Bosque. Además, la especialista en Alimentación, Concepción Sánchez Moreno, y el economista, Nuno Garoupa, fueron distinguidos en la categoría de investigadores menores de 40 años.

preparación deportiva. La consejera de Educación, Lucía Figar, explicó que la medida pretende "llevar al niño al máximo de sus talentos y capacidades y eso implica dar a quien va más rezagado los recursos específicos, pero también para quienes tienen un talento extraordinario". Además, indicó que hay que llevar al sis-

tema educativo algo que "existe con naturalidad" en otros ámbitos, como el deporte.

"Rafa Nadal, Fernando Alonso o Andrés Iniesta, en algún momento dado, tuvieron que entrenarse de otra manera, con más exigencia, y con otros jóvenes que tuvieran su mismo talento", defendió.

## CURSO DE CREACIÓN DE EMPRESAS 2011

Formando a los Futuros Empresarios

"El buen emprendedor aprovecha las oportunidades sin pensárselo dos veces"

### CONTENIDO

Lo necesario para desarrollar un PROYECTO EMPRESARIAL VIABLE y clases de "MOTIVACIÓN para EMPRENDEDORES de ÉXITO" (Seminario único en el mercado).

### PROFESORADO

Todos TITULADOS SUPERIORES, con master cursado, son emprendedores con empresa propia y tienen experiencia en formación.

### DURACIÓN

25 horas. Del 25 al 30 de Abril Horario de tarde.

Reserva de plazas: 91 402 68 19 - e-mail: fdlider@hotmail.com

FUNDACIÓN LÍDER. Líder en formación de emprendedores y creación de empresas (Cursos subvencionados por la Comunidad de Madrid y el FSE)

CONSEJO DE GOBIERNO

## La Comunidad declara los toros Bien de Interés Cultural

Gente

El Consejo de Gobierno de la Comunidad aprobó este jueves declarar la fiesta de los toros como Bien de Interés Cultural (BIC), en la categoría de Hecho Cultural, para proteger su valor social, cultural, económico y ecológico, y garantizar el derecho de todos los ciudadanos a la tauromaquia, como referente singular del patrimonio cultural tanto nacional como de la Región. Según informó el vicepresidente Ignacio González, esta resolución culmina el proceso que se inició el 8 de abril de 2010

con la incoación del correspondiente expediente por parte de la Dirección General de Patrimonio Histórico.

El objeto de la declaración comprende las corridas que se ofrecen al público en plazas de toros, estables o portátiles, según la normativa vigente, que es heredera de las reglas establecidas a partir del siglo XVIII.

Esta decisión se ha tomado también para acreditar la sensibilidad de la Comunidad ante la demanda de amparo y respaldo planteado desde distintos sectores del mundo del toro.



La tasa de dependencia en España rondará el 60% en 2050, según Bruselas MANUEL VADILLO/GENTE

## ENVEJECIMIENTO EN ESPAÑA LA UE ADVIERTE

España se convertirá de aquí a 2050 **en uno de los países de la UE** con la población **más envejecida**. Por cada diez personas en edad de trabajar en nuestro país habrá seis jubilados

**iGente**

España se convertirá de aquí a 2050 en uno de los países de la UE con una población más envejecida. La advertencia no es nueva pero esta vez viene de Bruselas y bien documentada a través de un estudio demográfico.

Por cada 10 personas en edad de trabajar habrá 6 jubilados, es decir, la tasa de dependencia su-

birá desde el 24,3% en 2009 hasta el 58,7% en 2050, veinte puntos por encima de la media comunitaria (38%). Sólo Italia y Eslovenia registrarán mayores tasas de dependencia de los jubilados, según el informe demográfico que ha hecho público por la Comisión Europea.

El estudio resalta, además, que España es el Estado miembro donde la recesión económi-

ca ha provocado una mayor caída de la inmigración, un 31% entre 2008 y 2009, sobre todo de marroquíes, ecuatorianos y rumanos. Sin embargo, la emigración ha aumentado un 33% anual entre 2006 y 2009, sobre todo por la salida de ciudadanos de la UE, especialmente rumanos.

“En términos absolutos, España parece ser el país más afecta-

do por la recesión, que ha provocado una caída de la inmigración desde 2007 (especialmente de marroquíes y ciudadanos de América Latina) y un aumento de la emigración (especialmente de nacionales de la Unión Europea)”, afirma el reciente informe de Bruselas.

No obstante, la Comisión pronostica que tras la crisis la inmigración volverá a recuperarse,

aunque a niveles muy inferiores a la etapa anterior. Ello hará que la población de España crezca un 16% de aquí a 2050, hasta situarse en 53,2 millones de habitantes.

La actual tasa de fertilidad de España (1,4 hijos por mujer) se sitúa por debajo de la media comunitaria (1,6) y muy lejos de la tasa de sustitución (2,1) necesaria para que una población sea autosuficiente. Además, las mujeres españolas tienden a tener sus hijos más tarde que la media comunitaria (a los 31 años de media, frente a 29,7 años). Según las proyecciones de Bruselas, la tasa de fertilidad sólo au-

**Las mujeres españolas son la que tienen mayor esperanza de vida de toda la Unión Europea**

mentará ligeramente (hasta 1,52 de aquí a 2050).

**ESPERANZA DE VIDA**

Por lo que se refiere a la esperanza de vida, las mujeres españolas son las que viven más años de toda la Unión Europea (84,9 años, frente a 82,4 de media), mientras que los hombres superan también el promedio comunitario (78,7 años frente a 76,4). En los próximos cuarenta años seguirá aumentando hasta 88,6 y 83,7, respectivamente, según los datos del informe.

El resultado de estos cambios demográficos se traduce en que el gasto en pensiones aumentará en nuestro país del 10,4% del PIB en 2009 al 15,1% en 2060 (por encima de la media de la UE, que se situará en el 12,6%), mientras que el gasto sanitario crecerá del 6,8% al 7,2% (frente al 8,2% de media).

# Plan Renove de Calderas Individuales

255€  
de AYUDA

91 468 72 51

www.cambiatucaldera.com

Sin duda, la decisión más eco...lógica.

**INFORME DOLENCIAS CARDIACAS**

La gente que trabaja más de once horas al día presenta un riesgo elevado de padecer problemas cardíacos • El exceso de trabajo conduce a malos hábitos, como falta de ejercicio físico o una alimentación inadecuada

# LAS HORAS EXTRA ACABAN CON TU SALUD

**iGente**

Las personas que habitualmente trabajan muchas horas pueden tener un riesgo significativamente mayor de desarrollar una enfermedad cardíaca. Y las enfermedades cardíacas son las que más vidas se cobran en el mundo, dijeron científicos británicos el lunes.

Un estudio realizado por el "Annals of Internal Medicine" refleja que trabajar más de 11 horas al día incrementa el riesgo de sufrir una dolencia cardíaca en un 67 por ciento, frente a estar en el puesto de trabajo las habituales 7 u 8 horas al día.

**PROBLEMAS CARDÍACOS**

Esta investigación sugiere que la información sobre las horas de trabajo - usada junto a otros factores como la tensión arterial, la diabetes o el tabaquismo- puede ayudar a los médicos a averiguar el riesgo que tiene un paciente de tener un problema cardíaco.

Sin embargo, los expertos matizan que aún no está claro si trabajar muchas horas era un factor en sí para contribuir al riesgo cardíaco, aunque sí está demostrado que actúa como "favorecedor" de otros factores que pueden dañar al corazón,

**SABER CONCILIAR ES FUNDAMENTAL**

La conciliación de la vida laboral y personal es uno de los grandes retos para las empresas del siglo XXI. Está demostrado que una gestión eficaz del tiempo, que nos aproxime a los usos horarios europeos, no sólo no afecta a la productividad, sino que puede tener un incremento. El exceso de trabajo puede acabar minando la salud de los trabajadores. En Japón se ha acuñado el término 'Karoshi', que significa "muerte por exceso de trabajo". Se usa para describir un fenómeno que existe desde hace décadas en este país, que consiste en un aumento de la mortalidad por complicaciones debidas a exceso de trabajo.

como hábitos alimenticios poco saludables, falta de ejercicio o depresión. "Este estudio nos puede hacer pensar dos veces el viejo tópico de 'trabajar mucho no te mata'", dijo Stephen Holgate, jefe del consejo de medicina de sistemas y población en el británico Medical Research Council, que financió en parte el

estudio El trabajo siguió a casi 7.100 trabajadores británicos durante once años.

"Trabajar mucho está asociado con un incremento significativo del riesgo de enfermedad cardíaca", dijo Mika Kivimaki, de la Universidad College London, que dirigió el estudio. Añadió que era una "llamada de atención a las personas que suelen sobrecargarse de trabajo". "Considerando que incluir la medición de las horas de trabajo en la entrevista (del médico) es tan sencillo y útil, nuestra investigación presenta argumentos decisivos de que debería convertirse en una práctica", declaró.

**17 MILLONES DE VIDAS**

Las enfermedades cardiovasculares como ataques al corazón e ictus se cobran unos 17,1 millones de vidas al año, según la Organización Mundial de la Salud (OMS). Cada año se gastan miles de millones de dólares en dispositivos médicos y fármacos para tratarlas.

Los hallazgos de este estudio respaldan investigaciones anteriores que muestran una relación entre las horas de trabajo y las enfermedades cardíacas.

Sin embargo, los científicos dijeron que los grandes trabaja-



Las horas extra pueden pasar factura a la salud a medio y largo plazo



Una eurodiputada acude a un pleno con su bebé

dores no deberían alarmarse necesariamente sobre la salud de su corazón.

"Las actuales evidencias sobre la prevención (de enfermedades

cardíacas) ponen énfasis en la importancia de centrarse en el riesgo total, en lugar de en factores de riesgo individuales", afirma Kivimaki.

## La contaminación aumenta las alergias

**Redacción**

El responsable de la Unidad de Alergia del Hospital Universitario Virgen Macarena de Sevilla, el doctor Pedro Guardia, ha advertido este martes de que, "en no más de 20 a 30 años", las enfermedades alérgicas que en la actualidad afectan en torno a un 25 por ciento de personas "al-

cancen al 50 por ciento de la población". De hecho, y sólo en Sevilla, en la actualidad existen más de 300.000 pacientes alérgicos. Guardia ha advertido que esta proyección de futuro la han extraído ya "los propios epidemiólogos, basándose en modelos matemáticos de proyección de la enfermedad.



Las alergias van a más

## ¿Cómo es la higiene de los jóvenes españoles?

**Redacción**

Un estudio con más de 7.000 personas de diferentes países ha mostrado que las mujeres están más preocupadas por cuidar su higiene personal que los hombres, hasta el punto de que las jóvenes de entre 15 y 25 años dedican una media de 51 minutos diarios a acicalarse, 15 minutos

más que los hombres de la misma edad. Los resultados de dicho estudio elaborado por el grupo SCA muestran también que el tiempo dedicado a la higiene personal va disminuyendo con la edad, ya que las mujeres de más de 55 años dedican unos 20 minutos menos de media a su autocuidado.

# Cuida tus pies y manos a través de un tratamiento con peces

En Madrid ya existen centros especializados donde aplicarse este original tratamiento

## iGente

'Mi Calle de Nueva York' es el nombre de los centros de Madrid especializados en tratamientos para el cuidado de manos y pies donde se ofrece uno de los tratamientos más exclusivos del momento: manicura y pedicura con peces Garra Rufa.

Los peces Garra Rufa miden aproximadamente cinco centímetros y viven en las cuencas de los ríos en Turquía, Siria, Irak e Irán, sumergidos en aguas que alcanzan los 40 grados. Estos pequeños anfibios se comen los tejidos muertos del cuerpo, de modo que ayudan a regenerar células nuevas, permitiendo así que las heridas se curen y la piel luzca sana y limpia. Además, según explican desde ese centro, "las propiedades curativas de la enzima

que estos peces tienen en la boca, nos ayudan a prevenir y acabar con algunas de las enfermedades de la piel".

Estos peces se emplearon por primera vez en las aguas termales de Kangal, en la provincia turca de Sivás. Este tratamiento era prescrito para las personas que padecían, sobre todo, psoriasis en los pies.

La Ictioterapia se extendió rápidamente por Asia y fue acogida con éxito en balnearios y termas de China y Corea. En 2007 desembarcó en Japón, Singapur y Croacia obteniendo también una gran aceptación.

En Madrid, los centros de 'Mi calle de Nueva York' donde se realizan estos originales y exóticos tratamientos se ubican en las calles Núñez de Balboa 85 (91 577 38 78) y Barquillo 39 (91 196 54 44).



**PROPIEDADES CURATIVAS** "Pez dermatólogo" es el nombre popular que se le da a dos especies: el Garra Rufa y el Cyprinion Macrostomus, que se alimentan de los tejidos muertos. Los peces, procedentes de Turquía, tienen una enzima en la boca con propiedades regeneradoras y curativas.

Oferta Exclusiva para **CLÍNICA BAVIERA**  
INSTITUTO OFTALMOLÓGICO EUROPEO 902 130 100  
www.clinicabaviera.com

CIRUGÍA REFRACTIVA LÁSER | MIOPIA | HIPERMETROPIA | ASTIGMATISMO

**Ser joven ya tiene otra ventaja más ¿Cómo lo ves?**

Somos la solución mejor vista para más de 300.000 pacientes. En Clínica Baviera pensamos en los más jóvenes, por eso **aprovecha ya esta promoción limitada** en los tratamientos de CORRECCIÓN VISUAL POR LÁSER, **si eres titular del CARNÉ JOVEN DE LA COMUNIDAD DE MADRID.**

Tarifa general

**1.095 €/ojo**

Consulta médica preoperatoria

**75€**

Promoción CORRECCIÓN LÁSER

Hasta 31 mayo

**875€/ojo**

Consulta médica preoperatoria

**30€**

\*Excepto tratamientos Láser/Avanzados

Tarifa

Resto del año

**900€/ojo**

Consulta médica preoperatoria

**35€**

001-2 sobreimpresión

**IMPRESINDIBLE PRESENTAR TU CARNET JOVEN en la 1ª visita a Clínica Baviera.**

Resto de consultas y servicios

**20% dto.\***

\*Excepto en prótesis

**LÍDER EN ESPAÑA EN OFTALMOLOGÍA AVANZADA**

Alcalá de Henares. Vía Complutense, 47 | 91 877 04 90 · Alcobendas. Marquesa Viuda de Aldama, 28 | 91 658 82 64 · Getafe. Calle de Madrid, 12 | 91 683 10 82  
Madrid. Melchor Fernández Almagro, 9 | 91 745 01 64 · Madrid. Paseo de la Castellana, 20 | 91 782 03 60 · Móstoles. Antonio Hernández, 9 | 902 130 100

## LOS GRANOS DE CAFÉ SON EL SECRETO DE BELLEZA DE LA ACTRIZ EVA LONGORIA

La actriz ha revelado cuál es su secreto para lucir un cutis radiante luminoso y muy terso, y el misterio está en los granos de café, que son el ingrediente principal de una mascarilla nutritiva que se aplica por lo menos una vez a la semana.

Según el diario norteamericano National Enquirer la actriz de Mujeres Desesperadas practica un peculiar ritual de belleza: "Por lo menos una vez a la semana, Eva prepara una mezcla usando granos de café machacados, aceite de oliva y zumo de limón para hacerse una mascarilla facial". Y es que además de ser la bebida perfecta para los desayunos mañaneros, la novia de Eduardo Cruz ha encontrado en el café otra gran utilidad para lucir perfecta. 0 millas nuestro camión. Pero además de hacer cosmética casera, a Longoria le gusta la cocina y ha editado su libro de cocina Cooking With Love for Family & Friends.



### INVESTIGACIÓN

## La leche sirve para detectar el cáncer de mama

#### iGente

La leche materna podría ayudar a determinar el riesgo individual de cáncer de mama, según un estudio de la Universidad de Massachusetts Amherst que se ha hecho público durante la reunión anual de la Asociación Americana de Investigación del Cáncer que se celebra en Orlando (Estados Unidos). El riesgo de cáncer de mama podría evaluarse mediante el examen de las células epiteliales que se encuentran en la leche materna.

#### EVALUAR RIESGOS

Según señala Kathleen F. Arcaro, responsable del estudio, este método de detección tiene el potencial de proporcionar una evaluación personalizada del riesgo de cáncer de mama. Dado que aproximadamente el 80 por ciento de las mujeres dan a luz, este análisis también podría cubrir un gran porcentaje de la población femenina.

Los investigadores recopilaron muestras de leche materna de unas 250 mujeres que fueron citadas para una biopsia de mama o que ya habían pasado por la prueba. Las mujeres proporcionaron muestras frescas de ambas mamas, que fueron procesadas dentro de un plazo de las 24 horas.

### BREVES



#### LA LEY ANTITABACO YA PRODUCE UN DESCENSO DE LOS INFARTOS

En el primer trimestre ha descendido el número de ingresos hospitalarios por infartos de miocardio y enfermedades respiratorias, según el Comité para la Prevención del Tabaquismo (CNPT).



#### H&M VUELVE A LANZAR UNA CAMPAÑA PARA PREVENIR CONTRA EL SIDA

H&M ha vuelto a lanzar la campaña unisex 'Fashion Against AIDS' que lucha a favor del sexo seguro y la prevención del sida. El 25% de los beneficios se destinarán a esta causa.



#### IDENTIFICAN LA ACTIVIDAD CEREBRAL QUE PROVOCA ADICCIÓN A LA COMIDA

Investigadores de la Universidad de Yale han aislado la actividad cerebral vinculada a la adicción a la comida y muestran que es similar a la que se produce en el cerebro de los adictos a las drogas.

LA SEMANA QUE VIENE

**iGente**

SUPLEMENTO  
DE TECNOLOGÍA



+ INFO: [www.gentedigital.es/iGente/](http://www.gentedigital.es/iGente/)

# El 'repago' entra en campaña

El PSM denuncia que el PP pretende instaurar el copago en 22 prestaciones sanitarias y anuncia una campaña de información en la Comunidad

Liliana Pellicer

El PSM hace oídos sordos al rechazo explícito de miembros del Gobierno regional e insiste en denunciar que el PP pretende instaurar el copago sanitario en hasta 22 grupos de prestaciones. De nada sirve que tanto el consejero de Sanidad, Javier Fernández-Lasquetty, como la presidenta de la Comunidad, Esperanza Aguirre, hayan negado en repetidas ocasiones la intención de poner en marcha la medida. El Partido Socialista de Madrid ha decidido meter en campaña electoral lo que llaman el "repago", al entender que la Sanidad pública ya sale del bolsillo de los contribuyentes y obligarles a desembolsar parte de ella es hacerles pagar dos veces.

"Venimos denunciando desde hace meses porque sabemos lo que está diseñando y tiene

preparado el PP, sabemos los estudios que han hecho, informes que han preparado y cuándo lo quieren poner en marcha", señaló el líder del PSM, Tomás Gómez, tras una reunión informativa con alcaldes y portavoces socialistas de la Comunidad.

De los diversos estudios en los que cimienta su acusación, Gómez mostró uno, un informe realizado por técnicos de la Dirección General de Atención Primaria de la Comunidad de Madrid en diciembre del año pasado en el que se analiza el coste de determinadas prestaciones sanitarias y que ya presentó Izquierda Unida en la Asamblea el pasado mes de febrero.

En él, se detallan posibles recortes o copago en prestaciones como la vacuna del cáncer de cérvix, el material de control de la diabetes, el transporte sanita-



Tomás Gómez muestra el informe en rueda de prensa

rio no urgente, la reproducción asistida, los pañales absorbentes o el material de aseo y lencería y alimentación en los ingresos hospitalarios.

Según Gómez, estos planes forman parte de la "agenda oculta" del PP, en la que también incluye "la privatización del agua de los madrileños, el Canal de

Isabel II" y de Telemadrid. Por ello, anunció una campaña para informar a los madrileños de esos "planes ocultos". "Vamos a iniciar una campaña de información, una campaña ciudadana para que todos los madrileños sepan cuáles son los planes ocultos, lo que no dice el PP, lo que no cuenta el Gobierno del PP en la Comunidad de Madrid, y desde luego, una campaña ciudadana de oposición, en contra, del copago sanitario, que diga claramente 'no al copago sanitario'", explicó, junto al alcalde de Alcorcón, Enrique Cascallana, y al candidato socialista en Madrid, Jaime Lissavetzky.

## RESPUESTA POPULAR

El consejero de Sanidad, Javier Fernández-Lasquetty, volvió a negar estas acusaciones y aseguró que Tomás Gómez "miente descaradamente". Lasquetty indicó que Gómez "sabe perfectamente que la presidenta regional, Esperanza Aguirre, ha dicho públicamente y varias veces que no tiene ninguna intención de implantar ningún tipo de copago sanitario" e insistió en que los 'populares' tienen "la costumbre de respetar la palabra dada".

## OPINIÓN

El pasado 17 de febrero el portavoz de IU, Gregorio Gordo, preguntó en el pleno de la Asamblea de Madrid a la presidenta regional, Esperanza Aguirre, su opinión sobre la posible implantación del copago en el sistema sanitario madrileño. Ella dijo que no se impondrá en la región mientras ella esté en el Gobierno. Gordo pidió explicaciones al respecto de un documento de la Consejería de Sanidad en el que se plantean distintos recortes en servicios y prestaciones como las muletas de las personas discapacitadas o los materiales de control de los enfermos de diabetes.

Nino Olmeda  
Periodista



## Gómez y el copago

En varias ocasiones más, dirigentes del PP de Madrid aseguraron que de copago, nada. Ahora, el candidato del PSM a la Presidencia de la Comunidad de Madrid, Tomás Gómez, enseña el mismo documento dando la sensación que lo acaba de descubrir y que ha encontrado el programa oculto de la derecha para acabar con la sanidad

pública y hacer que todos los madrileños necesiten la tarjeta de crédito para ser atendidos. Parecía una copia de su antecesor en la Secretaría General del PSM, Rafael Simancas, repitiendo que los que no tuvieran Visa o Master Card se morirían de asco en las puertas de los hospitales, como en la sanidad de los EEUU. El PP dice que

no hará pagar a los pacientes, aunque la gestión privada entra poco a poco en la sanidad madrileña, y el PSM está convencido de que Aguirre miente, aunque olvida que el copago, que ya existe en los medicamentos, ha estado en boca de algunos colegas de su partido. Sólo un ruego, apliquen a los demás, no sólo en Sanidad, los recortes que se aplican a sí mismos como miembros de la clase política en materia de pensiones, viajes, asesores a dedo, prebendas, conductores, escoltas y demás privilegios como elegidos por los dioses de la divinidad.



Cursos de inglés para jóvenes en Madrid Young Learners y Somosaguas

## MATRÍCULA ABIERTA PARA LOS CURSOS DE VERANO 2011

Para más información, por favor consulte nuestra web o contacte con nosotros:

### British Council - Somosaguas\*

C/ Solano, 5 y 7 - Prado de Somosaguas - 28223 Pozuelo de Alarcón (Madrid)  
Telf.: 91 337 36 36 - e-mail: [somosaguas@britishcouncil.es](mailto:somosaguas@britishcouncil.es)  
Cursos en julio (mañanas) y septiembre (tardes) para jóvenes de 7-17 años (julio) y 10-16 años (septiembre).

\*Servicio opcional de ruta en el curso de Julio.

### British Council - Madrid Young Learners

Pº General Martínez Campos, 31 - 28010 Madrid  
Telf.: 91 337 35 93 - e-mail: [madrid.younglearners@britishcouncil.es](mailto:madrid.younglearners@britishcouncil.es)  
Cursos en julio, agosto (mañanas) y septiembre para jóvenes de 9 a 18 años

BRITISH COUNCIL - 70 YEARS IN SPAIN

[www.britishcouncil.es](http://www.britishcouncil.es)

# El 'top ten' de Esperanza

Ninguna sorpresa entre los diez primeros nombres de la candidatura popular

Liliana Pellicer

Continúa sin sorpresas el goteo de nombres de la candidatura popular a la Asamblea de Madrid. Las insinuaciones y previsiones se han cumplido en los primeros diez candidatos a diputados autonómicos, entre los que abundan las repeticiones respecto a la anterior legislatura y faltan los que se esperaban.

Antonio Beteta, Javier Fernández-Lasquetty, Gador Ongil, Ana Isabel Mariño y David Pérez cerrarán el 'top ten' de la lista, encabezada por Esperanza Aguirre, Ignacio González; Francisco Granados, Beatriz Elorriaga y Lucía Figar.

La candidatura autonómica, cuyo goteo de información podría extenderse hasta el próximo 18 de abril cuando deberá inscribirse en el Ministerio del Interior, mantiene la premisa de continuismo que adelantó la presidenta regional, ya que muchos diputados repiten puesto, aunque con las evidentes ausencias de Juan José Güemes, que abandonó la política regional en 2010, y Alfredo Prada, presunta víctima del caso de espionaje en la Comunidad.

## CARÁCTER MUNICIPALISTA

Una de las novedades de la lista es su cariz municipalista con la incorporación del alcalde de Móstoles, Esteban Parro, que se suma a otros primeros ediles co-

### CANDIDATOS A LA ASAMBLEA DE MADRID



**01 ESPERANZA AGUIRRE**  
PRESIDENTA REGIONAL  
Aguirre repite en lo más alto de la candidatura a la Asamblea y aspira a volver a convertirse en la jefa del Ejecutivo regional



**03 FRANCISCO GRANADOS**  
CONSEJERO DE PRESIDENCIA, JUSTICIA E INTERIOR  
El secretario general del PP de Madrid es otro de los pesos pesados del partido que vuelve a la candidatura



**05 LUCÍA FIGAR**  
CONSEJERA DE EDUCACIÓN  
Nombrada secretaria de Comunicación del PP de Madrid tras la marcha de Juan José Güemes, mantiene su puesto entre los cinco primeros



**07 JAVIER FDEZ.-LASQUETTY**  
CONSEJERO DE SANIDAD  
Entra por primera vez en la lista en el puesto que llevaba el exconsejero de Justicia Alfredo Prada en los anteriores comicios



**09 ANA ISABEL MARIÑO**  
CONSEJERA DE MEDIO AMBIENTE Y ORDENACIÓN DEL TERRITORIO  
Asciende posiciones en la lista a la Asamblea al pasar del número 24 de la pasada legislatura al 9



**02 IGNACIO GONZÁLEZ**  
VICEPRESIDENTE Y CONSEJERO DE CULTURA Y DEPORTES  
Mano derecha de Aguirre y presidente del comité electoral regional, repite en el número dos de la lista



**04 BEATRIZ ELORRIAGA**  
DIPUTADA REGIONAL  
Fue consejera de Medio Ambiente y Ordenación del Territorio hasta junio de 2008 y es secretaria Ejecutiva de acción Social en el PP madrileño



**06 ANTONIO BETETA**  
CONSEJERO DE ECONOMÍA Y HACIENDA  
Estará en la misma posición de la que partió Juan José Güemes en las elecciones de 2007



**08 GADOR ONGIL**  
DIPUTADA REGIONAL  
La vicesecretaria general del PP de Madrid y ex consejera de Familia concurrirá en la misma posición que en la convocatoria de 2007



**10 DAVID PÉREZ**  
PORTAVOZ DEL GRUPO POPULAR EN LA ASAMBLEA  
El también candidato a la Alcaldía de Alcorcón escala siete posiciones en la lista, del 17 al 10

mo el alcalde de Alcalá de Henares y presidente de la Federación Madrileña de Municipios (FMM), Bartolomé González. Además, incluirá a 'populares' como los aspirantes a las alcaldías de Getafe (Juan Soler) y Leganés (Jesús Gómez) o los alcaldes de El Escorial (José Luis Fer-

nández Quejo), Robledo de Chavela (Mario Anselmo de la Fuente) o Santa María de la Alameda (Begoña García Martos).

Aguirre también premia con un puesto en la lista a regidores que no optarán a la reelección en sus municipios, como es el caso del alcalde de Valdemoro,

José Miguel Moreno; Colmenar, José María de Federico; Las Rozas, Bonifacio de Santiago, y Navacerrada, Pablo Jorge Herrero. Junto a ellos estará el que fuera candidato del PP en Alcorcón en las municipales de 2007 y actual presidente de la formación en la localidad, Fernando Díez.

### PIDEN UN PLAN DE REHABILITACIÓN

## UGT denuncia que más de 18.000 viviendas están en estado ruinoso

E. P.

Un total de 18.484 viviendas se encuentran en estado "ruinoso", según denunció UGT, que exigió la implantación de un Plan Integral de Rehabilitación. El secretario general de la Federación de Construcción e Industria de UGT en Madrid, Mariano Hoya, afirmó que de las 2,5 millones de viviendas madrileñas, 18.484 están en un estado "ruinoso" y necesitan ser rehabilitadas de forma urgente. Del mismo modo, 40.399 presentan un estado "malo", y 139.193 tienen unas condiciones "deficientes".

Ante esta situación, reclamó la creación de un Plan de Rehabilitación que permita recuperar y habilitar las zonas deterioradas pero que, además, mejore las condiciones del sector y repercuta en la creación de nuevos puestos de trabajo.

### TRES EMPLEOS POR OBRA

Según UGT, la rehabilitación de una sola vivienda emplearía a una media de tres trabajadores, por lo que de aplicarse esta medida se podrían crear unos 100.000 puestos de trabajos.

Asimismo, indicó que la situación de la construcción es de "absoluta gravedad". "El poco trabajo que hay se hace en el ámbito de la rehabilitación, pero se está produciendo mucho intrusismo y hay mano de obra poco cualificada", lamentó. Esta situación, según continuó, ha llevado a otros "graves" problemas como "el aumento de la siniestralidad laboral y la mortalidad".

EL PARO SUBE UN 0,8 POR CIENTO EN MARZO CON RESPECTO A FEBRERO

## El desempleo sigue creciendo

Gente

El número de parados registrados en las oficinas de los servicios públicos de empleo subió en 3.855 personas en el mes de marzo en la Comunidad de Madrid, un 0,8 por ciento respecto a febrero, con lo que la cifra total de desempleados madrileños se situó en 482.025, según el Ministerio de Trabajo e Inmigración.

A nivel nacional, el paro se situó en 4,33 millones de personas, tras subir en 34.406 desempleados, con un aumento porcentual del 0,8 por ciento respecto al mes de febrero. En concreto, el volumen total de para-

dos alcanzó en marzo la cifra de 4.333.669 desempleados, su nivel más alto en toda la serie histórica comparable, que arranca en 1996, y el más elevado, por tanto, de los tres años de crisis que arrastra ya España.

### UNO DE CADA 83

En los últimos doce meses el desempleo en España se ha incrementado en 167.056 personas (+4,01%), de las cuales sólo 2.003 (+0,42%) residen en la región. Este dato significa que 1 de cada 83 nuevos desempleados registrados en el país en el último año vive en la Comunidad de Ma-

drid, un porcentaje muy inferior al peso del mercado madrileño en el conjunto nacional (aproximadamente el 16%).

Además, los datos de afiliación a la Seguridad Social señalan que en la Comunidad se crearon en marzo 6.198 empleos (+0,22% respecto a febrero), una cifra que sitúa el número medio de afiliados en la región muy cerca de los 2,8 millones de personas (2.797.325). A nivel nacional el incremento de cotizantes fue de 45.660 personas.

Por sectores, el desempleo se incrementó en los servicios (2.357), entre las personas sin



Una cola en la oficina de empleo OLMO GONZÁLEZ/GENTE

empleo anterior (837) y en la construcción (562), mientras que bajó en la industria (-25). En materia de contratación, el pasado mes se firmaron en la Comu-

nidad 140.361 contratos, un 15,54% más que en febrero. De ellos, 23.768 fueron indefinidos, lo que supone un 16,9% del total de los realizados en ese periodo.



# El rostro de PHotoEspaña

Un total de 370 artistas participarán en cerca de setenta exposiciones y más de sesenta actividades del festival, que se celebrará del 1 de junio al 24 de julio

## Gente

PHotoEspaña dedica su XIV edición al retrato, con una selección de 370 artistas procedentes de 55 países, cerca de 70 exposiciones y más de 60 actividades. 'Interfaces. Retrato y comunicación' es la temática elegida por el comisario Gerardo Mosquera para el festival, que se celebrará en Madrid entre el próximo 1 de junio y el 24 de julio.

Entre las exposiciones destaca 'Un mundo feliz. Panamá en los ojos de Carlos Endara', que se exhibirá en Casa de América y en la que se descubrirán imágenes que el fotógrafo realizó a finales del siglo XIX. Según explicó Mosquera, la apuesta "más radical" de esta edición es fijar la mirada en los primeros retratos para "ponerlos en relación con las obras contemporáneas".

En este sentido, la Fundación Lázaro Galdiano acogerá 'Una imagen para la memoria: la carte de visite', que reúne una colección de imágenes también de fi-



Una de las obras de Carlos Endara que se expondrá en el festival

nales del siglo XIX, mientras que el Museo Arqueológico Nacional ofrecerá una visita al pasado a través de representaciones que cuentan con casi dos mil años de historia, bajo el título 'Retratos de Fayum+Adrian Paci: sin futuro visible'.

Por otro lado, el Círculo de Bellas Artes ofrecerá la serie 'Prostitutas', en la que se muestra

la representación que realizó Fernell Franco (1942-2006) de la vida de las mujeres de Cali, un puerto del Pacífico colombiano, durante la década de los 70. Asimismo, el CBA y Loewe acogerán la muestra 'Paparazzo Extraordinaire!', de Ron Galella, uno de los fotógrafos de personajes públicos más famosos del siglo XX.

'SENSORMEN' LLEGA A LOS TEATROS DEL CANAL

## Yllana trae formas innovadoras de música en su 'tecnocomedia'

### Gente

Yllana vuelve a los escenarios con un nuevo espectáculo, 'Sensor-men', una "tecnocomedia ritmo-electrónica" que no olvida el humor, seña de identidad del grupo, y que experimenta en esta ocasión con formas innovadoras de hacer música. Así lo explicó Juan Francisco Ramos, uno de los directores, junto a David Ottone, del montaje que podrá verse en los Teatros del Canal

hasta el 24 de abril. Los protagonistas son cuatro operarios tarados, especialistas en el mundo del ritmo, que se sirven de diversos 'gadgets' con sensores para ejecutar sorprendentes experimentos/canciones. El espectáculo cuenta con la presencia del performer Bul Bul quien propuso la idea a Yllana de embarcarse en esta aventura "de riesgo" para todos que ha requerido una profunda investigación.

### ALERTA DE NIVELES

## Activan el sistema de información diaria del polen

La Comunidad ha activado su sistema de información diaria de los niveles de polen que se registran en la atmósfera, a través de la Red Palinológica, que incluye el envío de mensajes de móvil de alertas por niveles altos y mensajes a través del correo electrónico.

### TODOS LOS MARTES

## El cine a un euro para mayores de 60 años continúa en abril

Los mayores de 60 años podrán ver las películas de cartelera también todos los martes de abril abonando solo un euro en la taquilla de la propia sala con el programa "Mayores de Cine" de la Comunidad. En marzo, más de 260.000 mayores han disfrutado del cine por un euro.

# ¿NECESITA DINERO URGENTE Y NADIE SE LO DA?

## ELIGE TU HIPOTECA

# 91 639 03 47

### Hipoteca reunificación de deudas

Le reunificamos los pagos en uno sólo. Pagará menos cada mes.

### Hipoteca 3ª edad

Hipoteca para lo que quiera hasta los 90 años de edad.

### Hipoteca cambio de casa

¿Tiene una casa, se le ha quedado pequeña y necesita otra mejor o más grande? Llámenos, le damos la solución para conseguirlo, no importa que tenga hipoteca sobre su casa actual.

### Hipoteca dinero urgente

Sólo con el DNI y las escrituras, dinero para lo que quiera en 48 h. No importa RAI o ASNEF

### Hipoteca pensión

Si tiene más de 65 años, le damos una pensión de por vida con la garantía de su casa.

GRUPO

# MGF

# 91 639 03 47

OTROS SERVICIOS: Préstamos, inmobiliaria, reformas y abogados

# Deportes

## MÍCHEL CAPITÁN DEL RAYO VALLECANO

El centrocampista traslada la preocupación que siente la plantilla rayista • Destaca el papel del entrenador, Sandoval, que confió en la plantilla desde el comienzo

# «El ascenso puede ayudar a solucionar esta situación»



### Francisco Quirós

Las lesiones y el gran nivel de la plantilla hacen que Miguel Ángel Sánchez Muñoz, más conocido como Michel (Madrid, 1975) haya pasado a tener un papel menos protagonista que en temporadas anteriores, pero sigue siendo importante en el Rayo Vallecano. A sus 35 años, el '8' franjirrojo puede presumir de haber jugado la Copa de la UEFA con el club de sus amores, pero también de haberlo ayudado a salir del pozo de la Segunda B.

Semanas atrás, el vestuario del Rayo daba la voz de alarma ante las deudas contraídas por el club con la plantilla. Como capitán, Michel fue uno de los que dio la cara. El jugador explica a GENTE los motivos que les lle-

### Sin confianzas a pesar del liderato

El Rayo se mide en las próximas semanas a equipos a priori más asequibles. Pese a esto, Michel no se fía: "En esta categoría ninguno somos el Madrid ni el Barça que pueden ganar el 90% de los partidos. Hay que trabajar muchísimo en cada encuentro y todos pasan por muchas dificultades". Para el jugador rayista, la clave del ascenso pasa por sacar adelante los partidos de casa: "De las diez jornadas que quedan, en seis jugamos como locales y con esos puntos creo que estaríamos en puestos de ascenso directo".

varon a hacer pública esta situación: "Últimamente no teníamos información desde el club, por eso dimos la voz de alarma. Llevamos un tiempo, desde que declararon el precurso, que hemos dejado de cobrar. A eso se le suma lo que nos deben del año pasado. Por todo esto creíamos necesario decirle a la gente qué es lo que está pasando".

### POSIBLES SOLUCIONES

Su experiencia resulta fundamental para sus compañeros, no sólo sobre el terreno de juego, sino para afrontar situaciones tan complicadas como ésta, a pesar de reconocer que "está un poco más bajo de moral". "No siento más responsabilidad por ser el capitán. El problema es que el

equipo está preocupado porque está viviendo una situación muy delicada. Aparte, la situación global del club no es muy halagüeña, entonces no sabemos si va a haber una solución pronto y queremos saber qué pasa con la situación general del club que afecta a todos los trabajadores. Los jugadores lo que queremos es que haya una solución satisfactoria para poder seguir haciendo lo que más nos gusta".

La preocupación de Michel en torno a una posible solución es evidente: "No estamos en ninguna negociación, así que creemos que no habrá una solución a corto plazo. Sabemos las dificultades de vender un club, pero no conocemos si eso se va a producir ahora o dentro un

tiempo. Por eso hemos mostrado nuestra reivindicación para que los actuales directivos afronten la situación y vean la problemática de esta plantilla".

A pesar de la complicada situación que están viviendo, los jugadores siguen mostrando su compromiso sobre el terreno de juego. El Rayo Vallecano es líder, con dos puntos de ventaja respecto al Betis y seis sobre el Celta, lo cual les coloca muy cerca de un objetivo tan importante: "Está claro que ascender es primordial. Primero porque lo queremos deportivamente, por

« Esta afición se merece que sigamos peleando. Está animando ahora incluso más »

nuestra afición, que se merece un equipo en Primera División y luego porque puede ser parte de la solución al problema y eso nos añade más presión. Tenemos que vivir con ello. Sabemos que las dificultades que hay en estos momentos, o parte de ellas, se podrían solucionar con el ascenso a Primera".

En plena sintonía con sus jugadores está José Ramón Sandoval. El entrenador logró el ascenso la temporada pasada a Segunda B con el filial y esta campaña espera repetir éxito con el primer equipo: "Desde que llegó confió mucha en esta plantilla y él se puso el objetivo desde el principio. Sabe transmitir esa energía", remata el jugador rayista.

## Algunos puntos de distribución - CENTRO

<b>INGENIA</b> Serrano, 7 <b>CEPA DISTRITO CENTRO</b> Beneficencia, 4 <b>PIZZA &amp; PITA</b> Fuencarral, 93 <b>Taberna Bodegas GALIANA</b> Cava Baja, 8 <b>CERRO</b> Ercilla, 20 <b>MADAGÁN</b> Manzanera, 2A <b>EUROVIVIENDA Inmuebles</b> Paseo de las Acacias, 11 <b>PANISHOP</b> Paseo de las Acacias, 29 <b>Frutería LARADA</b> Paseo IMPERIAL, 33 <b>AZUL DE RIZOS</b> Pº de la Esperanza (esq. Palo de Rosa), 8 <b>Cafetería-Craissantería PONTONES</b> Paseo de los Pontones, 21 <b>UDACO</b> Ronda de Segovia, 25	<b>Taberna SAN BRUNO</b> Toledo, 36 <b>Café SAN MILLAN</b> Toledo, 61 <b>Lacutoria</b> Toledo, 101 <b>Frutería</b> Toledo, 92 <b>PILATES BODY EVOLUTION</b> Alcántara, 21 <b>Tintorería EUROPA</b> Ayala, 108 <b>Universitas Senioribus (CEU)</b> Claudio Coello, 141 (1º) <b>CAÑAS Y TAPAS</b> Diego de León, 63 <b>Reparación y llaves HEREDERO</b> Don Ramón de la Cruz, 113 <b>10.001 ALFOMBRAS</b> Hermosilla, 103 <b>SONOSALUD</b> Mórtires Concepcionistas, 15 <b>Tintorería HISPANOAMERICANA</b> Mórtires Concepcionistas, 6 <b>Chollo Asiático</b> Avda. Ciudad de Barcelona, 53	<b>Bar FEMARY</b> Avda. Ciudad de Barcelona, 105 <b>Perfumería SHANGO</b> Avda. Mediterráneo, 35 <b>Muebles ANDORRA</b> Doctor Esquerdo, 184 <b>Bodega ESTEBARANZ</b> Sanchez Barcoitegui, 36 <b>Pescaderías CORTIJO</b> Fernan González, 13 <b>FORMATO</b> Alonso del Banco, 3 <b>Perfumería SMELL</b> Argumosa, 33 <b>Heladería FARGGI</b> Plaza Mayor, 2 <b>FEDELIS</b> Plaza Tirso de Molina, 10 <b>ECUAPAN</b> Santa Isabel, 12 <b>Cafetería Restaurante LA AMISTAD II</b> Sebastián Elcano, 4 <b>LA TAPERIA</b> Plaza Platería de Martínez, 1	<b>SIMPLY MARKET</b> Vallehermoso, 12 <b>Frutas DE LA VERA</b> Ardemans, 42 <b>Administración de Fincas Coslada</b> , 10 <b>Cafetería PERFILES</b> Francisco Silvela, 36 <b>Peluquería STYLE&amp;CUT</b> Francisco Silvela, 65 <b>JAY MADRE! LA FRUTA</b> Marqués de Zafra, 39 <b>MicroMercado GABINO</b> Sancho Dávila, 16 <b>Frutería y Alimentación Batalla del Salado</b> , 30 <b>Bar TITO'S</b> Embajadores, 204 <b>BAÑOMANÍA</b> Paseo Molina, 6 <b>LA SANTA MARÍA</b> Pº Santa María de la Cabeza, 47 <b>ÓPTICA ROMA</b> Pza. Legazpi, 1 <b>NATUR HOUSE</b> Panzano, 64	<p>Recoge tu ejemplar de <b>Gente</b> en alguno de nuestros <b>ESTABLECIMIENTOS RECOMENDADOS</b></p> <div style="display: flex; justify-content: space-between;"> <div style="width: 45%;">  <p>C/ Fuencarral, 91 bis (esq. Velasco)</p> </div> <div style="width: 45%;">  <p>C/ Cavanilles, 60 (Esq. Dr. Esquerdo) 28007 Madrid Tel.: 91 433 58 79 • Fax: 91 433 00 89 • labri@eurotyre.es</p> </div> </div> <div style="display: flex; justify-content: space-between; margin-top: 10px;"> <div style="width: 45%;">  <p>91 355 98 60 www.sportmadrid.com Thai Boxing • Boxeo • J.A.K. Box • Aerobic Mantenimiento • Pilates • Niños tai jitsu • Y más... C/ Francisco Navarrete, 39 • Manuel Becerra</p> </div> <div style="width: 45%;">  <p>DESEMPLEADO... LO MEJOR DEL BARRIO MERCADO VALLEHERMOSO C/ Vallehermoso, 36 - Madrid</p> </div> </div> <p>Consulta el resto de nuestros puntos de distribución en <a href="http://www.gentedigital.es">www.gentedigital.es</a></p>
--	---	--	---	---

**MOTO GP** EL MALLORQUÍN APROVECHÓ LA CAÍDA DE STONER PARA COLOCARSE LÍDER

# Golpe de autoridad de Jorge Lorenzo en el circuito de Jerez

**Francisco Quirós**

El campeonato del mundo de motociclismo se toma un respiro después de celebrarse sólo dos carreras. El aplazamiento del Gran Premio de Japón ha provocado que los equipos y sus pilotos tengan un mayor margen de cara a introducir mejoras para la próxima cita en Portugal.

Sin duda alguna, el nombre propio en este primer tramo del campeonato es Jorge Lorenzo. El campeón del mundo ha demostrado que a pesar de la superioridad de los pilotos de Honda en los entrenamientos oficiales, su competitividad y afán de ganar le han llevado a sumar 45 puntos, una suma que le ha valido para arrebatarse a Casey Stoner el liderato de la clasificación general. El australiano se quedó sin sumar un solo punto en Jerez tras verse obligado a abandonar por una caída en la que Valentino Rossi tuvo mucha parte de culpa. El italiano contó con el apoyo de varios ayudantes para reintegrarse a la carrera, mientras que Stoner sólo pudo mostrar su enfado ante los comisarios. El italiano estaba firmando una gran remontada, pero ante ese contratiempo se tuvo que conformar con la quinta plaza.

**PEDROSA SACAJADA**

A quien no le va a venir nada mal este parón es a Dani Pedrosa. El piloto de Honda ha tenido que pasar nuevamente por el quirófano para subsanar las molestias que sufría en el hombro desde



Lorenzo recibe el trofeo de ganador de manos del Rey Juan Carlos

hace varias semanas. La intervención ha tenido un resultado satisfactorio y tras seguir un tratamiento basado en analgésicos y antiinflamatorios, Pedrosa se someterá a unas sesiones de rehabilitación con la vista puesta en el Gran Premio de Portugal del próximo 1 de mayo.

Sin embargo, el catalán se ha rehecho ante la adversidad y ha

sido capaz de subir al podio en las dos carreras disputadas hasta la fecha, algo que le ha valido para colocarse en segundo puesto de la general. Las mejoras introducidas en su Honda hacen que el pupilo de Alberto Puig albergue esperanzas de suceder a Lorenzo en el palmarés de la categoría reina, algo que también persigue su compañero Stoner.

**MOTO 2** IANNONE SE COLOCA AL FRENTE DE LA GENERAL

# Julián Simón intenta no perder de vista al grupo de cabeza

**F. Q. Soriano**

Con Toni Elías en la categoría reina, las carreras de Moto 2 parecen contar con un número de favoritos mayor que en la pasada temporada. Andrea Iannone, uno de los pilotos que el año pasado no respondió a las expectativas creadas, se ha situado en el primer puesto de la clasificación general después de cruzar en primer lugar la meta de Jerez. El alemán Stefan Bradl perdió el liderato de la general al vivir una carrera poco afortunada y no poder siquiera acabar entre los tres primeros clasificados. En el grupo de perseguidores se asientan el suizo Luthi, segundo en Jerez, Simone Corsi, Alex De Angelis y el joven Bradley Smith, quien parece dispuesto a refrendar en Moto 2 todo lo bueno que mostró en 125 c.c..

Peor les van las cosas a los pilotos españoles. Para encontrar al primer clasificado de la 'Armada' hay que descender hasta la séptima posición donde se en-



El toledano acabó sexto

cuentra Julián Simón. El de Villacañas sólo pudo acabar en sexta posición en Jerez, entrando en la línea de meta a más de 24 segundos del ganador. Junto a Julián Simón, sólo Esteve Rabat y Aleix Espargaró han conseguido añadir puntos a su casillero, mientras que Marc Márquez sigue su proceso de adaptación.

**125 C.C.** EL ALCOYANO HA GANADO LAS DOS CARRERAS

# Nico Terol marca el paso desde el comienzo de la temporada

**F. Q. S.**

La creencia de que la igualdad es la nota predominante en las carreras de 125 c.c. va camino de derrumbarse. El culpable es Nico Terol, quien tras quedarse el año pasado a las puertas del título parece dispuesto a presentar su candidatura desde los prime-

ros compases del curso. Así, el valenciano se ha alzado con el triunfo en las dos carreras disputadas. Por detrás, Folger y Cortese aguantan el ritmo a duras penas, mientras que Vázquez, Gadea y Faubel aparecen entre los diez primeros con opciones de estar en la lucha por el podio.

**Cheque MAPFRE**

ORDEN DE PAGO A NOMBRE DE D. J. López

POR IMPORTE DE **3.600€** como indemnización efectuada en la moto matrícula

**Seguro de Motos MAPFRE**

**PRÉSTAMO PARA LA REPARACIÓN POR ACCIDENTE**

En MAPFRE, al contratar tu seguro a terceros con la Póliza "Moto Diez" por sólo 297€, te prestamos hasta 3.600€ sin intereses para reparar tu moto.

**MAPFRE**  
Personas que cuidan de personas

**CLASIFICACIONES**

Moto GP	
1º Lorenzo	45 pts.
2º Pedrosa	36 pts.
3º Stoner	25 pts.
4º Hayden	23 pts.
5º Rossi	20 pts.
Moto 2	
1º Iannone	45 pts.
2º Bradl	36 pts.
3º Luthi	36 pts.
4º Corsi	26 pts.
5º De Angelis	22 pts.
125 cc	
1º Terol	50 pts.
2º Folger	31 pts.
3º Cortese	30 pts.
4º Zarco	26 pts.
5º Vázquez	20 pts.

## Deportes

LIGA ACB LA CAJA MÁGICA ACOGE EL PARTIDO MÁS DESTACADO DE LA JORNADA 29

# Un 'Clásico' por el liderato y un derbi para entrar en los 'play-offs'

P. Martín

Después de unas semanas de irregularidad y dudas, el Real Madrid tiene la oportunidad de poner en entredicho el liderato del Regal Barcelona. La eliminación de la Euroliga parece haber mermado la confianza del equipo de Xavi Pascual, que apenas dos días después de decir adiós a la competición continental ante el Panathinaikos vio cómo el Bizkaia Bilbao Basket daba la campanada en el Palau.

Con ese tropiezo, la carrera por acabar en primer lugar la fase regular queda abierta. Regal Barcelona y Real Madrid buscarán en las seis jornadas restantes hacerse con un puesto que otorgará el privilegio de tener el factor cancha a favor en todas y cada una de las eliminatorias por el título. Por ello, el 'Clásico' de este sábado en la Caja Mágica puede ser decisivo.



Caner-Medley durante el partido ante el Caja Laboral EFE

## LA BESTIA NEGRA

A pesar de la hipotética igualdad que refleja la clasificación, el hecho de que el Barça haya salido victorioso de sus seis últimos encuentros ante el eterno rival, ha-

ce que los culés partan como favoritos. En esta temporada, azulgranas y blancos se han visto las caras en tres ocasiones (SuperCopa, final de la Copa del Rey

y Liga ACB) y en todas ellas la victoria cayó del lado de los pupilos de Xavi Pascual, quienes además contarán con un factor a su favor: han tenido más tiempo

para preparar este partido, ya que el Real Madrid ha pasado la semana pensando en la importante cita del pasado jueves ante el Power Electronics Valencia.

El domingo la atención se centrará en la carrera por meterse en los 'play-offs'. El Asefa Estudiantes volvió a sufrir otra derrota en la pista del Caja Laboral, un

## El Regal Barça se ha llevado la victoria en sus cuatro últimas visitas al pabellón del Real Madrid

tropiezo que fue aprovechado a la perfección por sus rivales. Uno de ellos, el Baloncesto Fuenlabrada, será su rival este domingo, en lo que se antoja como uno de los partidos claves para saber si los colegiales estarán en las eliminatorias por el título. Para dar un paso en sus aspiraciones, los jugadores de Luis Casimiro deberán poner fin a una racha de cuatro temporadas sin conocer la victoria en el pabellón Fernando Martín.

## Agenda deportiva

### Fútbol

PRIMERA DIVISIÓN JORNADA 31

Athletic · Real Madrid

S 18:00h San Mamés

At. Madrid · Real Sociedad

D 19:00h Vicente Calderón

Zaragoza · Getafe CF

L 21:00h La Romareda

SEGUNDA DIVISIÓN JORNADA 33

Rayo Vallecano · Albacete

S 18:00h Teresa Rivero

Córdoba · AD Alcorcón

D 17:00h El Arcángel

SEGUNDA DIVISIÓN B Jornada 33

Extremadura · At. Madrid B

D 12:00h Francisco De la Hera

Celta B · RSD Alcalá

D 12:00h Municipal de Barreiro

Universidad LP · CD Leganés

D 12:00h Pepe González

RM Castilla · CD Lugo

D 17:00h Alfredo Di Stéfano

Rayo Vallecano B · Vecindario

D 11:00h Ciudad Deportiva

TERCERA DIVISIÓN JORNADA 32

Fuenlabrada · Coslada

D 12:00h La Aldehuela

R. Majadahonda · Pozuelo

D 12:00h Cerro del Espino

Parla · Navacarnero

D 11:30h Los Prados

At. Madrid C · Villaviciosa

D 10:00h Cerro del Espino

Colmenar Viejo · Trival Valderas

D 11:30h Alberto Ruiz

Vallecas · Móstoles

D 11:30h Ntra Sra de la Torre

Alcobendas Sport · At. Pinto

D 12:00h José Caballero

Sanse · Real Madrid C

D 12:00h Matapiñoneras

Puerta Bonita · Las Rozas

D 11:30h Canódromo

San Fernando · Internacional

D 11:30h Santiago Pino

### Baloncesto

LIGA ACB JORNADA 29

Real Madrid · Regal Barcelona

S 18:00h Caja Mágica

Real Madrid · Regal Barcelona

S 18:00h Caja Mágica

MARATÓN POPULAR DE MADRID LA PRUEBA SE DISPUTA EL DOMINGO 17 DE ABRIL

## Madrid volverá a echarse a la calle

P. Martín

La organización tiene ya casi todo cerrado de cara a la XXXIV edición del Maratón Popular de Madrid (Mapoma). Lo único que falta por confirmar es el número de atletas inscritos, aunque todo apunta a que la participación superará las expectativas marcadas. En 2010, nada menos que

7.663 atletas consiguieron cruzar la línea de meta. La prueba no ha sufrido modificaciones en su recorrido respecto a ediciones anteriores y volverá a pasar por algunos de los sitios más emblemáticos de la capital.

Este jueves se ha presentado la carrera en el Casino de Madrid. Durante el acto, la asociación organizadora entregó uno de sus premios 'Maratón de Madrid' al atleta Chema Martínez.

También fueron distinguidos el vicealcalde de Madrid, Manuel Cobo Vega, las revistas Corricolari y Runners World, el Ayuntamiento de San Sebastián de los Reyes y la Fundación Ilusiones Compartidas.



Imagen del año pasado GENTE

¡Tenemos una oportunidad de trabajo para ti!

## NECESITAMOS COMERCIALES

CON EXPERIENCIA DEMOSTRABLE en venta de publicidad, para varias zonas de la Comunidad de Madrid

Te ofrecemos: - Contrato mercantil con agresivo sistema de comisiones.

- Integración en el Equipo Comercial del Gratuito con mayor difusión de la Comunidad de Madrid.

Y si nos demuestras tu valía podemos estudiar otras vías de colaboración.

**Gente**

Interesados enviar CV a: [marketing@gentedigital.es](mailto:marketing@gentedigital.es)



Servicios

EL TIEMPO

Toda la información sobre nuestros trenes en tu móvil **renfe.mobi** 902 320 320 [www.renfe.com](http://www.renfe.com)

**LA LUNA**  
 ● Nueva 3 abril  
 ● Creciente 11 abril  
 ○ Llena 19 marzo  
 ● Menguante 26 marzo

**LOS EMBALSES**

Pinilla	95,7%
Pedrezuela	93,4%
Navacerrada	86,7%
Santillana	97,2%
La Jarosa	90,2%
Valmayor	89,2%
El Villar	100%

**ZONAS DE MADRID**

● 07.12h  
 ● 07.27h

**Lunes**  
 27° / 9°

**Martes**  
 26° / 9°

**Miércoles**  
 28° / 9°

**Jueves**  
 26° / 8°

**Viernes**  
 29° / 9°

**Sábado**  
 30° / 10°

**Domingo**  
 28° / 8°

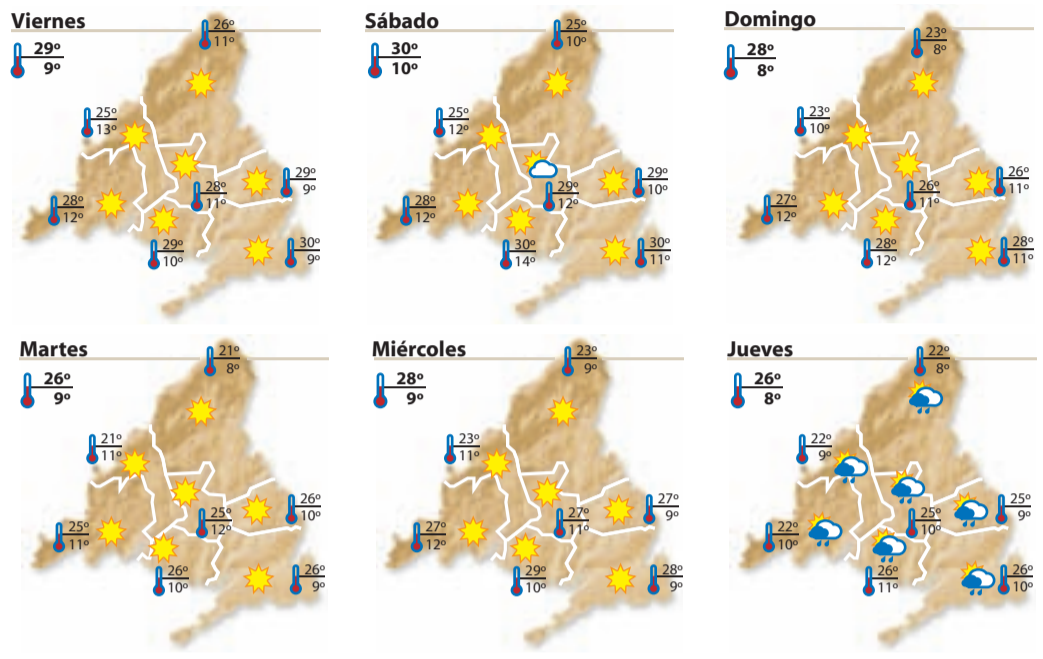

TELÉFONOS DE INTERES

URGENCIAS	
Emergencias	112
General Urgencias Sanitarias	061
HOSPITALES	
Hospital Doce de Octubre	91 390 80 00
Gregorio Marañón	91 586 80 00
Ramón y Cajal	91 336 80 00
La Paz	91 358 26 00
La Princesa	91 520 22 00
Niño Jesús	91 573 52 00
Intoxicaciones	91 562 04 20
POLICÍA	
Policía Nacional	091 - 91 492 08 00
Guardia Civil	062 - 91 607 34 70
Protección Civil	91 580 52 80
BOMBEROS	
Bomberos	91 690 77 88
AYUNTAMIENTO	
Madrid	010 - 91 529 82 10
TRANSPORTES	
Renfe	902 24 02 02
EMT (inf.)	902 50 78 30
Estación Sur	91 468 42 00
Alsa-Enatcar	902 44 22 42
Metro (inf.)	902 44 44 03
VARIOS	
Mujeres Maltratadas	900 70 07 01
Planetario de Madrid	91 467 34 61
Canal Isabel II (averías)	901 51 25 12
Ministerio de Trabajo	91 456 16 65
Objetos perdidos	91 588 43 48
Iberdrola (urgencias)	91 364 88 88
Gas Natural (urgencias)	900 75 07 50

SORTEOS

Para confirmar los premios, consulte las listas oficiales

<b>LOTERÍA NACIONAL</b> Sábado, 2 de abril 42101 Fracción 10 // Serie 8	<b>GORDO PRIMITIVA</b> Domingo, 3 de abril 1-7-8-44-54 Clave: 5	<b>LOTERÍA PRIMITIVA</b> Sábado, 2 de abril 8-10-14-34-39-48 C: 12 R: 4	<b>LOTOTURF</b> Domingo, 3 de abril 2-3-5-9-11-25 Cab: 3 // R: 5
<b>EUROMILLONES</b> Viernes, 1 de abril 4-17-21-22-33 Estrellas 4 y 8	<b>7/39 DE LA ONCE</b> Domingo, 3 de abril 19-20-22-24-27-32-37 R: 6	<b>BONOLOTO</b> Lunes, 4 de abril 3-5-18-22-45-48 Comp: 28 // R: 5 Viernes, 1 de abril 2-9-13-23-33-37 Comp: 30 // R: 1 Miércoles, 30 de marzo 20-23-28-33-41-49 Comp: 22 // R: 7 Martes, 29 de marzo 18-20-25-30-40-41 Comp: 22 // R: 5	<b>QUÍNTUPLE PLUS</b> Domingo, 3 de abril Primera Carrera 2 Segunda Carrera 4 Tercera Carrera 10 Cuarta Carrera 3 Quinta Carrera (Ganador) 5 Quinta Carrera (Segundo) 6
<b>ONCE</b> Miércoles 30/3 61828 Jueves 31/3 39524 Viernes 1/4 84684 Serie: 066 Domingo 3/4 98245 Serie: 011			

SUDOKU 195

Complete el tablero de 81 casillas (dispuestas en nueve filas y columnas). Deberá rellenar las celdas vacías con los números que van del 1 al 9, de modo que no se repita ninguna cifra en cada fila, ni en cada columna o cuadrado.

**NÚMERO ANTERIOR (194)**

9	7	1	4	6	5	2	3	8
2	6	5	8	3	7	4	1	9
3	4	8	9	2	1	6	5	7
1	5	4	2	7	9	3	8	6
7	2	9	3	8	6	5	4	1
8	3	6	5	1	4	7	9	2
5	1	3	7	9	2	8	6	4
6	8	2	1	4	3	9	7	5
4	9	7	6	5	8	1	2	3

	1		5		2	8
5		9	3	7		
				6		
					4	5
	3		4	2	6	8
			1		8	
	4					2
		1	6			7

HORÓSCOPO

**POR VICTORIA**  
 TELÉFONO 625 666 045  
 E-MAIL victoria@astral.com.es  
 WEB www.astral.com.es



- ARIES**  
Profesión-Vida social: Tiempo de prestar atención a tus iniciativas. Sentimientos: Es bueno comunicarte y el romanticismo. Viajes-Cambios: Rápidos y necesarios. Suerte: En tu profesión.
- TAURO**  
Clave tus temas pendientes de solucionar. Sentimientos: Lo que des, vendrá de vuelta. Viajes-Cambios: La simpatía es la clave. Suerte: En tus conocimientos y parte interior.
- GÉMINIS**  
Profesión-Vida social: Mayor importancia de tus metas y proyectos. Sentimientos: Tiempo de cariño verdadero. Viajes-Cambios: Ponte en el lugar de otros. Suerte: En tus ganancias extras.
- CÁNCER**  
Estarán son temas de trabajo y de relaciones sociales. Sentimientos: Equilibra tus acciones. Viajes-Cambios: Momentos mágicos. Suerte: En la relación de pareja o sociedades.
- LEO**  
Profesión-Vida social: Aumentarán tus viajes y aprendizaje. Sentimientos: Buena época. Viajes-Cambios: Tiempo de acción, aprovecha. Suerte: En tu quehacer diario y en tu salud.
- VIRGO**  
Profesión-Vida social: Buen tiempo en tu rutina diaria. Sentimientos: Hay que limar asperezas. Viajes-Cambios: Aprovecha tu pasión. Suerte: Con tus creaciones y arte especial.
- LIBRA**  
Profesión-Vida social: Mejoría en tus romances y arte creativo. Sentimientos: Tiempos de gloria y pasión. Viajes-Cambios: Tu esfuerzo merece la pena, ya verás. Suerte: En asuntos de familia.
- ESCORPIO**  
Profesión-Vida social: Acentuada en tus bases e inversiones inmobiliarias. Sentimientos: Comunicación y esfuerzo. Viajes-Cambios: El secreto es la calidez. Suerte: Especialmente en tu forma de comunicarte.
- SAGITARIO**  
Profesión-Vida social: Principalmente en tu expresión y expansión. Sentimientos: Cambios inesperados, aprovecha. Viajes-Cambios: Grandes y beneficiosos. Suerte: En tu economía.
- CAPRICORNIO**  
Profesión-Vida social: Te centrarás en temas económicos. Sentimientos: La comunicación hace milagros. Viajes-Cambios: Brillarás si sabes sacrificarte. Suerte: Con tu personalidad.
- ACUARIO**  
Profesión-Vida social: Es el momento de zanjar temas de tiempo atrás. Sentimientos: Tiempo de nostalgia. Viajes-Cambios: Especiales y beneficiosos. Suerte: En tus pruebas en solitario.
- PÍSCIS**  
Profesión-Vida social: Nuevos proyectos y amistades. Sentimientos: La calidez resolverá todo. Viajes-Cambios: La armonía es tu mejor aliada. Suerte: En tus sueños y proyectos.

**FM** M-80 89.0 SER Norte 89.6 Radio 5 90.3 Europa FM 91.0 40 Principales 93.9 SER Sur 94.4 Onda Cero 95.4 Intereconomía 95.1 Radio 3 95.8 Top Radio 97.2 COPE 100.7 Onda Madrid 101.3 KISS FM 102.7 Punto Radio 106.3

**AM** Radio 1 585 Radio 5 657 SER Madrid 810 Radio intercontinental 918 Onda Cero 954 COPE 999

## CREBINSKY



# Fantasia gallega a lo Kusturica

**Director:** Enrique Otero **Intérpretes:** Miguel de Lira, Sergio Zearreta, Luis Tosar, Celso Bugallo, Farruco Castromán, Yolanda Muiños **País:** España

### Marcos Blanco Hermida

Tras ser galardonada durante el Festival de Málaga en el apartado de Mejor Guionista Novel, llega a las salas de cine esta cinta difícil de clasificar, una especie de cuento, alejado de la realidad y que sitúa a dos hermanos en un universo de realismo fantástico, con influencias del cine balcánico y referencias al cine mudo o al cine francés. La película destila un genuino sabor gallego, por la contextualización geográfica de la historia y la cooperación artística que ha gestado esta obra audiovisual, donde Luis Tosar aparece en primer plano y detrás de las cámaras.

'Crebinsky' nació como cortometraje en 2002 gracias a su director, Enrique Otero, y ahora las productoras gallegas 'Control Z', 'Chevere Visión' y 'ZircoZine' han trabajado para llevar a cabo un sorprendente largometraje.

### El descubrimiento de la procedencia

Según sus creadores, 'Crebinsky' "nace como una 'road movie' auténtica, un viaje interior de encuentros inesperados, sentimientos ocultos y recuerdos borrados. Los Crebinsky están perdidos y, sin saber a donde van, acaban descubriendo de donde vienen". Miguel de Lira, uno de los artífices del proyecto, afirma que "podría ser la nueva ternera gallega, aunque en realidad es una película atlántica, más que gallega" y "se ha hecho con menos dinero del que era necesario".

Aquí, Feodor (Miguel de Lira) y Mijail (Sergio Ziarreta) se presentan como dos hermanos a los que las lluvias torrenciales desplazan, acompañados por su vaca Muchka, a un lugar perdido en la costa. La crecida de un río inunda todo un pueblo y se los lleva por delante. Como consecuencia,

ambos están aislados del mundo y de los sucesos bélicos que les rodean. Viven cerca de un faro y sobreviven recogiendo las cosas que el mar vomita: las 'crebas'. La desaparición de Muchka provocará que se alteren e inicien una búsqueda hacia el interior. Así, acabarán chocándose con nazis, falangistas y soldados 'yanquis'.

Miguel de Lira, Sergio Zearreta y Luis Tosar encabezan un reparto coral que recuerda, por dar un nombre popular, a ciertos filmes del cineasta Emir Kusturica, con diálogos en cuatro idiomas (castellano, gallego, alemán, inglés) y que supone tanto riesgo en su planteamiento comercial como diversión a la hora de apreciarla desde la butaca. Celso Bugallo, Yolanda Muiños, Farruco Castromán u Oliver Schultz forman parte de un amplio elenco de intérpretes que dan vida a 'Crebinsky', otra de esas apuestas diferentes a lo cotidiano que le dan un sabor exótico a la cartelera en plena primavera, tiempo idóneo para perder la compostura.

## La conversión de un corto en largometraje nueve años después

Después de trabajar durante varios años junto a Miguel de Lira para convertir el cortometraje 'Crebinsky' en un largo, Enrique Otero (A Coruña, 1971) dirige esta cinta, que ha recibido buenas críticas durante la última edición del Festival de Cine de Málaga. Aquel corto ganó el séptimo festival La Fila de Valladolid hace nueve años. También ha di-

rigido otros como 'Converse' (2005) o 'A dos velas' (2006), muy posteriores al primero: 'Coitelo' (1992). El cineasta ha compaginado su faceta cinematográfica con el mundo de la música y trabajos en televisión o publicidad. Sigue ligado al mundo del sonido con su estudio 'Control Z', donde sonoriza ficciones y compone bandas sonoras originales.



Enrique Otero y Miguel de Lira

## LA LEGIÓN DEL ÁGUILA

# Rumbo al honor y la libertad

**Dirección:** Kevin MacDonald **Intérpretes:** Channing Tatum, Jamie Bell, Donald Sutherland, Mark Strong, Tahar Rahim **País:** USA **Género:** Aventuras

### Gente

El filme muestra cómo el centurión Marcus Aquila (Channing Tatum) es enviado por Roma para resolver la misteriosa desaparición de la Novena Legión en las montañas escocesas hace veinte años y, además, salvar el honor de su padre, entonces comandante del grupo. En su travesía por los desconocidos montes de Caledonia sólo le acompañará Escla (Jamie Bell), un esclavo

británico. El cineasta Kevin MacDonald ('El Último Rey de Escocia') y el actor Jamie Bell, conocido por sus ansias de baile en 'Billy Elliot', se han unido a la imponente presencia de Channing Tatum para emprender la búsqueda del estandarte dorado que 'La Legión del Águila' se dejó arrebatar en las oscuras y desconocidas tierras de la Britania.

Para el director, se trata, en definitiva, de una historia sobre la amistad masculina. Una amistad que se podrá ver en los cines desde el 8 de abril y que durante el rodaje se llamó 'Brokeback Eagle' en tono cómico.



## SIN LÍMITES

# Una píldora engañosa

**Director:** Neil Burger **Interpretación:** Bradley Cooper, Abbie Cornish, Robert De Niro, Anna Friel **País:** Estados Unidos **Género:** Thriller **Duración:** 105 min

### Gente

La cinta narra la historia de Eddie Morra (Bradley Cooper), un escritor caótico que se encuentra con su ex cuñado, la figura más innecesaria del mundo, tras ser abandonado por su novia en medio de un bloqueo literario. Tras este instante, su ex cuñado le ofrece una nueva dro-

ga para que pueda utilizar toda la capacidad de su cerebro, cambiando su suerte y convirtiéndole en una especie de superhéroe. Gracias a la droga, Morra resolverá sus problemas mundanos, pero se verá absorbido por una trama 'conspiranoica' en la que los asesinos y los tiburones nadan a sus anchas. Entonces, descubrirá que un gran poder puede conllevar una gran responsabilidad. Primer protagonista principal para Cooper, junto al maestro De Niro.

## HAPPY THANK YOU...



'Happy Thank You More Please' es una comedia romántica escrita, dirigida y protagonizada por Josh Radnor. Cuenta con un divertido

guión, dotado de honestidad y un irónico sentido del humor. Retrata un momento generacional en el que un grupo de seis jóvenes neoyorquinos muestran qué significa amar y ser amado.

## RÍO

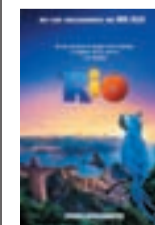

Filme de animación de Carlos Saldanha en el que un ave llamada Blu cree ser la última de su especie, concretamente de las guacamayas azules, y conoce a Yewel, una hembra de su especie. Decide dejar su cómoda vida en los Estados Unidos y tomar rumbo a Río de Janeiro para conocerla. Allí, se tendrá que enfrentar al mundo real.

www.citroen.es

# NUEVO CITROËN C4

CON TECNOLOGÍA MICRO-HÍBRIDA e-HDi.



CITROËN profiere TOTAL

## POSITIVE POWER.

Positive Power es una suma de innovaciones para el hombre y su entorno. La ecuación de la tecnología micro-híbrida e-HDi, con sistema Stop&Start de última generación, es muy sencilla: menos consumo, menos contaminación y mayor respeto con el medio ambiente. Menos por menos igual a más. Más seguridad con el sistema de vigilancia de ángulo muerto y más tranquilidad con la opción del servicio Citroën eTouch. Y aún más confort con los asientos delanteros con función masaje. Más por más igual a más. Más espacio, con un maletero de grandes dimensiones (380L). El nuevo Citroën C4 es matemáticamente inreprochable y lógicamente irresistible. Pero la elección de un coche nunca es totalmente la elección de la razón. Y en este caso la decisión toca directamente tus emociones.

MOTOR e-HDi | STOP&START | eTOUCH | ASIENTOS DELANTEROS CON REGULACIÓN LUMBAR ELÉCTRICA Y FUNCIÓN DE MASAJE | SISTEMA DE VIGILANCIA DE ÁNGULO MUERTO | LIMITADOR/REGULADOR DE VELOCIDAD PROGRAMABLE | REDUCCIÓN DE HASTA UN 15% DE LOS CONSUMOS DE COMBUSTIBLE | CAJA MANUAL PILOTADA DE 6 VELOCIDADES CON MARCHAS OPTIMIZADAS | SISTEMA DE RECUPERACIÓN DE ENERGÍA EN FASE DE DECELERACIÓN.

NUEVO CITROËN C4 VTi DESDE 12.950€\*

CRÉATIVE TECHNOLOGIE



CONSUMO MIXTO (L/100 KM) / EMISIÓN CO<sub>2</sub> (G/KM): NUEVO C4: 4,2-6,4/109-148

\*PVP recomendado nuevo C4 VTi 1.4 95 Business (impuestos, transporte y oferta incluidos) para clientes particulares que financien un capital mínimo de 6.000€ y una duración mínima de 36 meses, a través de Banque PSA Finance, hasta fin de mes en los puntos de venta participantes. Oferta no acumulable. Consulte condiciones en www.citroen.es. Modelo visualizado nuevo Citroën C4 Exclusive.

**AUTOMÓVILES CITROËN ESPAÑA, S.A.**  
**DOCTOR ESQUERDO, 62. TEL.: 91 585 13 54. MADRID**