

# Gente

Año 6, número 191  
11-18 marzo 2011

madrid

Parla · Pinto · Valdemoro

## Parla debate sobre la seguridad ciudadana

La cuarta muerte violenta en lo que va de año 2011 provoca las críticas del Partido Popular a la labor del equipo de gobierno socialista Pág. 5



### Facilidades para alquilar

El Ayuntamiento de Parla firmó esta semana un acuerdo con la Sociedad Pública de Alquiler para colaborar con este organismo a la hora de facilitar el acceso de los parleños a viviendas de alquiler a precios asequibles Pág. 8

www.gentedigital.es visita nuestra web

Agencia Matrimonial Torre vieja (AMT)

¡ENCUENTRA TU PAREJA IDEAL!

Nosotros nos encargamos por ti

Seriedad y eficacia es nuestro lema.

www.amtorrevieja.com

¡ANÍMATE Y LLAMA YA!  
638 456 341



Siempre nos lo agradecerás: www.amtorrevieja.com

Despacho López Navarro  
**ABOGADOS**

- CIVIL - PENAL - ADTVO. - LABORAL  
- Divorcio - Herencia - Arrendamiento...

**PRIMERA CITA GRATUITA**  
C/ Ríos Rosas 44A, 5º Madrid  
91 536 37 26 - 607 998 759

¡HIPOTECAS Y REHIPOTECAS URGENTES DIRIGIDAS A PARTICULARES, AUTÓNOMOS Y EMPRESAS QUE TIENEN PROBLEMAS ECONÓMICOS Y NECESIDAD URGENTE E INMEDIATA DE DINERO PARA CUALQUIER FINALIDAD, SIN JUSTIFICACIÓN DE INGRESOS, SIN IMPORTAR ASNEF, RAI, EMBARGOS, IMPAGADOS NI DEUDAS

**Clifford Auckland** 91 533 29 61  
C/ Ríos Rosas, 46 - 6ºA 28003 Madrid  
www.cliffordauckland.es

¡¡¡DINERO URGENTE!!!  
PARA CUALQUIER FINALIDAD, SIN JUSTIFICACIÓN DE INGRESOS, SIN IMPORTAR ASNEF, RAI, EMBARGOS, IMPAGADOS NI DEUDAS  
- TAMBIÉN PARA MAYORES DE 65 AÑOS -  
AMPLIACIÓN DE HIPOTECA, REFINANCIACIÓN Y REFINANCIACIÓN DE DEUDAS Y ADIDAS SINER PUNTE HASTA VENDER SU PISO O OTRA PROPIEDAD  
SI TIENE PROBLEMAS ECONÓMICOS Y TIENE UNA VIVIENDA  
U OTRA PROPIEDAD SUYA O DE SU FAMILIA, SIN HIPOTECA O CON MUY Poca HIPOTECA  
SOLO CON EL D.N.I. Y LAS ESCRITURAS, DE INMEDIATO  
**LE DAMOS LA SOLUCIÓN HIPOTECARIA**  
¡¡¡HASTA 3 AÑOS SIN PAGOS!!!  
SOLUCIONAMOS SITUACIONES DIFÍCILES

Inservicio como sujeto obligado en el SEPILAC-BANCO DE ESPAÑA. La actividad que se promociona es de intermediación en la concesión de préstamos hipotecarios, como intermediarios independientes. Acogidos a la Ley 2008 de 21 de Marzo. Sujeto a las sanciones y a la aprobación de la entidad bancaria. Desde su creación. El concepto se aplica los honorarios de consultoría a la firma del préstamo hipotecario según tarifa expuesta en nuestros folletos. ACEPTAMOS COLABORACIONES. Empresa patrocinada por LA CAIXA SOCIAL, la preservación del MEDIO AMBIENTE y la protección de los ANIMALES. EMPRESA CERTIFICADA Y GALARIONADA CON LOS NIVELES MÁS ALTOS EN CALIDAD Y SERVICIO.

POLÉMICA

Pág. 6

### PSOE y PP de Pinto llevarán a los jueces sus diferencias

Ambas formaciones políticas volverán a encontrarse en los juzgados en la campaña electoral

SOCIEDAD

Pág. 9

### Los valdemoreños desconfían del cierre de INCOAS

Señalan que el cierre temporal ya se aplicó otras veces y no solucionó el problema de manera definitiva

**CASAS A ESTRENAR**

EN SESEÑA VIEJO  
(TOLEDO)

JORNADA DE PUERTAS ABIERTAS  
12 de marzo, de 10 a 14 h



Ref: 10602061

PRECIOS DESDE:  
**196.600 €**

C. del Océano Pacífico,  
esq. c. del Mar de la Plata



Ref: 106061

PRECIOS DESDE:  
**187.733 €**

C. del Escudo, 38

¿Te gusta?  
Haznos tu oferta\*  
antes del 15 de marzo

www.servihabitat.com  
902 15 01 02  
o en tu oficina de "la Caixa"

Servihabitat  
Servicios Inmobiliarios de "la Caixa"

\*Condiciones válidas para inmuebles de Servihabitat identificados en www.servihabitat.com con el icono de campaña. Propuesta no vinculante y no acumulable a otros descuentos. Más información de esta promoción, en www.servihabitat.com o en el 902 15 01 02. Oferta válida hasta el 15-3-2011. La información contenida aquí está sujeta a actualizaciones sin previo aviso, por lo que debe ser confirmada en cada caso a través del 902 15 01 02.

ENGRACIA HIDALGO CONSEJERA DE FAMILIA Y ASUNTOS SOCIALES

# «El empleo es la política más social de todas»

La consejera apuesta por las políticas de envejecimiento activo como método para prevenir la dependencia y asegura que la Ley se seguirá aplicando en la próxima legislatura hasta su implantación total en 2015

Texto: Alberto Castillo / Liliana Pellicer · Fotos: Chema Martínez



Engracia Hidalgo habla con GENTE en Madrid en la Consejería de Familia y Asuntos Sociales

**S**u experiencia al frente de la Consejería de Hacienda le dio herramientas de gestión, pero fue en la Consejería de Familia y Asuntos Sociales donde puso cara a las frías estadísticas. Convencida de que la mejor política social es el empleo, Engracia Hidalgo asegura que la implantación de la Ley de Dependencia continuará durante la próxima legislatura.

**¿Se han visto afectadas las políticas sociales por la coyuntura económica?**

La austeridad en el gasto público, su eficiencia, es el parámetro de nuestra gestión. La Comunidad ha hecho un esfuerzo para reducir aquellos gastos que no eran los más necesarios, pero, en materia de servicios sociales, el presupuesto se ha multiplicado por dos por tercer año.

**De cara a las próximas elecciones, ¿qué peso tendrán las iniciativas sociales en el programa electoral?**

Lo que tenemos que preguntarnos antes es si en este país se van a adoptar por fin las medidas que son necesarias. Cuatro millones trescientos mil parados implican que los ingresos de las administraciones públicas vía impuestos están teniendo una merma importante. El trabajo es la política más social de todas. Primero, porque se trabaja y se ingresa; y segundo, porque se consume, se genera riqueza, se pagan más impuestos, se ingresa más y las arcas están más preparadas para poder afrontar las políticas públicas. Eso no quiere decir que no tengamos que trabajar con la más eficiencia.

**¿Algún compromiso para la siguiente legislatura?**

La aplicación de la Ley de Dependencia, la atención a las personas dependientes junto con la calidad en esa atención y con la prevención de la dependencia. En la Comunidad de Madrid tenemos 965.000 personas mayores, de las cuales el 80 por ciento están perfectamente. Por eso, hay que ser capaces de prevenir esa dependencia con programas de envejecimiento activo.

**Hace unos días Ignacio González aportó algunos datos. Ya se ha valorado al 95 por ciento de los 130.326 solicitantes y se atiende a 58.378 personas, lo que supone el 85 por ciento de los beneficiarios. ¿Cuándo hablaremos del cien por cien?**

La Ley de Dependencia está en periodo de implantación, que se acaba en el año 2015. Según los datos estadísticos del Ministerio, somos la tercera comunidad en número de solicitudes, en número de valoraciones y en número de personas atendidas. El 95% de las personas que lo han

solicitado han sido valoradas en sus casas y, actualmente, estamos valorando con un periodo de entre tres meses y tres meses y medio desde la solicitud. Somos la tercera comunidad en cuanto a número de solicitudes, pero somos los primeros en cuanto a plazas residenciales. Tenemos 500 centros de atención a la dependencia. Estamos trabajando y estamos trabajando fuerte. Es un sistema que se va hornando poco a poco y, evidentemente, no se puede hacer de él una carrera, porque detrás de las estadísticas hay personas y la calidad en la atención a esas personas es muy importante.

**¿Cuánto tiempo hay de media desde que se valora hasta que se concede la prestación?**

Nuestro compromiso es de menos de seis meses. Eso no quiere decir que en determinados casos haya retrasos por los procedimientos administrativos, por ejemplo.

«**No se puede hacer una carrera de la aplicación de la Ley de Dependencia»**

«**Somos la primera comunidad en cuanto a plazas residenciales»**

**La ley establece una responsabilidad compartida del 50 por ciento de la financiación, ¿qué porcentaje del coste de la atención está asumiendo la Comunidad de Madrid?**

La Ley de Dependencia, desde el punto de vista de la financiación, tiene problemas cualitativos y cuantitativos. Cualitativos porque la cofinanciación es exactamente igual independientemente del recurso. Todas las comunidades hemos pedido que se adecue la cofinanciación al recurso que se da al dependiente. Aparte de eso, la financiación está siendo de media, por parte de la Administración general del Estado, 5 euros diarios por dependiente. Eso hace que la Comunidad de Madrid esté financiando el 70 o 75% del coste de la dependencia.

**¿La prestación en Madrid es superior a la media?**

Madrid tiene el mayor número de plazas de centros de día y residencias, frente a otras comunidades que, teniendo más personas dependientes, no tienen las mismas plazas. Yo no sé si es mejor o peor porque entiendo que lo que marca la Ley es que el programa

individual de atención se haga conjuntamente con el usuario y se determine cuál es la atención más adecuada para él. En cuanto al desarrollo normativo, creo que el Ministerio tendría que haber hecho unos decretos básicos para lograr un sistema que fuera más homogéneo y que permitiera que el acceso de todo el mundo fuera igual, independientemente del lugar.

**En cuanto a la prevención de la dependencia, ¿qué actividades existen dentro de los programas de envejecimiento activo?**

Es importante que las personas dependientes estén bien atendidas, pero también es importante que tengamos el menor número de dependientes posible porque las políticas de prevención se hayan hecho de forma adecuada. Las personas mayores que se apuntan a la universidad están trabajando con la cabeza y físicamente, y así estás previniendo esa dependencia. Por eso hemos apostado por todo tipo de programas. Desde el deporte, con programas como 'El Baloncesto no tiene edad' o 'Mayores con swing', hasta el desarrollo intelectual con las aulas de nuevas tecnologías y la universidad para mayores, y el ocio, con rutas culturales o el cine a un euro los martes. Además, siempre destaca que son muy generosos porque de los 150.000 voluntarios de la Comunidad, el 22 por ciento son mayores de 65 años.

**La Comunidad cuenta con programas de acogimiento infantil a menores. ¿En qué consisten estos planes?**

La Comunidad tiene 4.600 niños bajo su tutela o guarda, la mayoría vivía en centros de acogida, pero pensamos que la familia es el mejor entorno en el que un niño se puede desarrollar y, por eso, hemos trabajado en invertir



Engracia Hidalgo, consejera de Familia y Asuntos Sociales

### Diez familias para acogimiento urgente

La consejera explicó que la Comunidad ya ha podido cerrar dos centros de menores en el último año, porque los niños ya "están con familias y porque hemos puesto en marcha programas como el acogimiento de urgencia que hace que tengamos diez familias preparadas para que el niño no tenga que pasar por el centro sino que vaya directamente a una familia". El menor pasa con estas familias alrededor de tres meses hasta que se determina un acogimiento permanente o una preadopción.

la tendencia y que cada vez sea mayor el número de niños que vivan con familias. El 62 por ciento de esos chavales viven en familias de acogida y ya hay 550 familias que no tienen ningún tipo de relación biológica con los menores. El resto de los chicos viven en los 220 centros que tenemos. Hemos apostado por el acogimiento y las familias madrileñas están respondiendo. En el último año hemos hecho 114 acogimientos.

**¿Hasta qué edad se aplica el acogimiento?**

Tenemos niños de hasta 18 años. Hay casos más complicados, cuando hay discapacidad o abusos sexuales. En algunos de estos casos es recomendable que el niño permanezca una tempore

« Ya hay 550 familias que no tienen una relación biológica con los menores que acogen »

rada en el centro para realizar los tratamientos que recomiendan los profesionales y hasta que olviden un poco la experiencia traumática.

**En la Comunidad hay más de 150.000 ciudadanos que dedican su tiempo libre al voluntariado. ¿Ha percibido un aumento de voluntarios por la situación económica?**

Se incrementa cada año el número de voluntarios, yo no sé si ligado a la situación económica.

Lo que es cierto es que el número es muy importante y aportan mucho a la sociedad. No sólo en el cuidado, porque una persona en el hospital está perfectamente atendida, sino que ponen un valor añadido: el acompañamiento a una persona mayor o a una madre que recibe un mala noticia.

**Empezamos a escuchar promesas electorales, ¿qué opina sobre la propuesta del candidato socialista de otorgar una nueva paga extra para las pensiones no contributivas?**

Cómo se puede decir eso mientras tu partido está replanteando el Prodi y está aplicando la política de pensiones que está aplicando... No se puede tener dos posturas tan divergentes. Lo que desconoce el señor Tomas Gómez es que en la Comunidad tenemos la Renta Mínima de Inserción, configurada como un derecho subjetivo que se mantiene siempre que se mantenga la situación de la familia.

En las comunidades donde gobierna el PSOE no tienen carácter indefinido, tiene carácter de seis meses. El año pasado nos gastamos 64 millones en financiar la Renta Mínima de Inserción y, a la vez, nos gastamos cuatro millones en formar y dar alternativas a estas personas para que puedan ingresar en el mercado laboral.

**Al hacer balance, ¿se ha quedado algún proyecto en el tintero?**

Siempre quedan muchísimas cosas por hacer y más en un ámbito donde se atiende a personas como en esta Consejería. Tenemos que seguir aplicando la Ley de Dependencia y trabajar mucho en la prevención. Y seguir haciendo de Madrid una Comunidad pionera en la atención a la discapacidad.

## DE MAYOR QUIERO SER DIPLOMÁTICA



### ESTUDIANDO EN INGLÉS, CRISTINA PODRÁ ALCANZAR SU SUEÑO

- 276 colegios públicos bilingües
- 64 institutos bilingües
- Plazo de matriculación del 21 de marzo al 11 de abril

Programa acreditado por:

TRINITY  
COLLEGE LONDON

UNIVERSITY of CAMBRIDGE  
ESOL Examinations

Σ M  
La Suma de Todos

Comunidad de Madrid

www.madrid.org

## Opinión

www.gentedigital.es/blogs/sin-acritud

Alberto Castillo  
DIRECTOR

Por muy legítimas que sean sus reivindicaciones, la convocatoria de huelga de los sindicatos UGT, CCOO y USO contra la privatización de AENA en plena Semana Santa y en los días claves del puente de mayo y de las vacaciones de verano sólo se justifica si lo que se pretende es provocar el mayor daño posible. Cuando para reivindicar o defender los derechos propios se pisotean los derechos de los demás se pierde cualquier legitimidad en la protesta. La mejor manera que tienen los once mil trabajadores de los 47 aeropuertos de la red de Aena para expresar su preocupación por la hipotética pérdida de derechos una vez que se produzca la privatización del 49% del gestor aeroportuario no es poniendo patas arriba a un país. De nuevo los ciudadanos son rehenes de las reivindicaciones laborales de unos colectivos que se aprovechan de su situación estratégica para provocar el mayor perjuicio posible al mayor número de personas. Es muy fácil, pero muy insolidario, limitar los derechos de los demás en defensa de los propios. ¿Es necesario hacer la huelga en las fechas en que más tráfico tienen los aeropuertos y más usuarios se desplazan por este medio de transporte? Y no son sólo las molestias provocadas a los que no podrán disfrutar de sus vacaciones, sino el

## Otra vez los ciudadanos rehenes de una huelga

daño irreparable a la imagen de España. Otro golpe al sector turístico, del que tanto depende la economía española es lo que le faltaba a este país. Destinos turísticos emergentes se están frotando las manos preparados para recibir a los clientes que dejarán de viajar a España ante la amenaza de quedarse colgados otra vez en un aeropuerto. No aprendemos de los errores. Es un momento para apelar al sentido común y a la responsabilidad de los sindicatos, que deberían reflexionar y valorar el daño que pueden provocar a los trabajadores a los que dicen defender. Con su actitud están allanando el camino y los argumentos en favor de la privatización. No está en discusión el ejercicio de su derecho constitucional a la huelga, pero sí el momento elegido para ejecutarlo, a sabiendas de los graves trastornos que provocarán a la ciudadanía en las fechas elegidas. Afirman los convocantes que hay tiempo suficiente para evitar la huelga, y las partes ya están convocadas a una reunión para tratar de evitar la huelga. Confiamos en que así sea, aunque hay un cierto tufo a maniobra de distracción. Veremos al ministro de Fomento sacando de la chistera sus dotes de negociador para convencer a los sindicatos de que vuelvan al redil. No le veo militarizándoles como hizo con los controladores.

### EL PSOE NO QUIERE A ZP EN CAMPAÑA

#### El efecto Zapatero

La decisión de suspender el tradicional acto de arranque de la campaña socialista en la plaza de toros de Vistalegre ha levantado todo tipo de especulaciones sobre la continuidad de Rodríguez Zapatero. Es inevitable interpretarlo como un intento del PSOE por evitar que el efecto Zapatero se convierta en un plebiscito y lastre el resultado electoral. Estas elecciones deben servir para evaluar la gestión de los alcaldes y responsables autonómicos y valorar con rigor los diferentes programas electorales, por lo que son bienvenidos en este sentido, los debates electorales que los candidatos al Ayuntamiento y la Comunidad han anunciado que celebrarán.



### CARTAS AL DIRECTOR

Envíe sus cartas al Director a [cartas@genteenmadrid.com](mailto:cartas@genteenmadrid.com) (máx. 1000 caracteres)

#### Valdebebas

Sr. Director, somos un grupo de vecinos cooperativistas de Valdebebas-Ciudad Aeroportuaria, a la espera de que el Ayuntamiento nos otorgue la simultaneidad. El barrio está en torno al 90% terminado, los bancos a la espera, que han invertido en este proyecto, las constructoras igualmente esperando para construir (con los miles de trabajos que ello supondría), y los jóvenes (o no tan jóvenes) a la espera de nuestra vivienda (primera vivienda para muchos de nosotros), con la ilusión y esperanza que tenemos depositada en ella.

Nos llevan diciendo desde hace un año que nos la van a dar "inminentemente" y siempre se retrasa, así de mes en mes.

Queremos hacer llegar al Ayuntamiento nuestro deseo de agilización de los trámites. Por favor, no se demoren más.

**María Rodríguez (MADRID)**

#### Carriles bici en Madrid

Querido Ayuntamiento de Madrid:

¿Por qué no crean carriles bici dentro de la ciudad? La Castellana tiene bulevares lo suficientemente amplios como para dejar un espacio para las bicicletas, así como otras calles importantes. Actualmente los niveles de contaminación superan lo establecido por los organismos internacionales. Propongo que la responsable de Medio Ambiente, Ana Botella, se sienta con Pedro Calvo, de Movilidad, para poner solución a este problema ampliando carriles bici, en lugar de relativizar el problema de la contaminación con declaraciones como las que hemos escuchado. Otras ciudades llevan años apoyando las bicicletas como medio de transporte y sus problemas de contaminación y tráfico son mucho menores.

Gracias.

**Iván Hernández Pérez (MADRID)**

#### Es progresista

Con Zapatero he aprendido que prohibir es progresista, y que delatar al que fuma también es progresista; que interrumpir un embarazo es un derecho progresista, por lo que cuanto más progresistas seamos, menos niños nacerán; que divorciarse rápidamente y sin motivo es muy progresista, por lo que cuanto más progresistas seamos, menos durarán los matrimonios; que fomentar en jóvenes, adolescentes y niños la sexualidad a todas horas, con quién sea y como sea, también es progresista, y por lo tanto, con tanto progreso, no vamos a tener tiempo ni de estudiar, ni de trabajar, y sólo nos va a quedar tiempo para ir a votar cada cuatro años (en progresista, claro está) y pagar nuestros impuestos, eso sí, porque ser progresistas cuesta mucho dinero. No hay nada más progresista que subvencionar a un progresista.

**Fco. Javier Alba Gómez de Zamora (MADRID)**

**Gente**  
MADRID

**Edita**  
Gente en Madrid S.L.  
**Gerente**  
Fernando Ibáñez  
**Director**  
Alberto Castillo

**Jefa Ediciones Sur**  
Patricia Costa  
**Jefa Ediciones Norte**  
Mamen Crespo  
**Madrid y Comunidad**  
Liliana Pellicer  
**Deportes**  
Francisco Quirós  
**Jefe de Maquetación**  
Carlos Zugasti  
**Jefe de Fotografía**  
Chema Martínez  
**Secretaria de Redacción**  
Ana Unyanyan

**Directora Grandes Cuentas**  
Amparo Lluch  
**Jefe Marketing**  
Rafael Vara  
**Coordinadora de publicidad**  
Ana Sánchez

Calle Atocha, 16, 2ª planta  
Madrid 28012  
Tel. centralita: 91 369 77 88  
Redacción:  
[info@genteenmadrid.com](mailto:info@genteenmadrid.com)  
Tel. publicidad: 91 369 78 79  
[comercial@genteenmadrid.com](mailto:comercial@genteenmadrid.com)

**Grupo de Información GENTE**  
[grupo@grupogente.es](mailto:grupo@grupogente.es)  
**Director General**  
Raúl Preciado Gómez  
**Directora Financiera**  
Inmaculada LLorente  
**Director de contenidos generales**  
José Ramón Bajo  
**Director Técnico de Medios**  
José-Luis López  
**Director gentedigital.es**  
Leandro Pérez Miguel  
Protección de datos:

[www.gentedigital.es](http://www.gentedigital.es)

● NUEVOS BLOGS

#### Mari Kazetari

June Fernández denuncia en Mari Kazetari las prácticas discriminatorias en bares de Bilbao

#### Cotufas en el Golfo

El profesor Juan José García-Noblejas comienza un blog sobre comunicación pública

#### Piedra de toque

Iñaki Makazaga traslada su blog sobre viajes, periodismo y cooperación a Gente

#### Dospuntosbarrabarra

El espíritu de #iRedes, por Álvaro Varona

#### Serie de viñetas

Blog de cómics de Octavio Beares

[gentedigital.es/comunidad](http://gentedigital.es/comunidad)

● WEB

#### iGente

Tecnología, Motor, Turismo, Salud y Belleza, en la web del nuevo suplemento.

[gentedigital.es/iGente/](http://gentedigital.es/iGente/)

● REDES SOCIALES

#### En las redes sociales

Además de en nuestra web, puedes mantenerte informado en nuestras páginas en Facebook y Twitter.

[Twitter.com/gentedigital](https://twitter.com/gentedigital)  
[Facebook.com/gentedigital](https://facebook.com/gentedigital)

# Parla, Pinto y Valdemoro

## La cuarta muerte violenta trae el debate sobre la seguridad

Un ciudadano marroquí murió en Parla el pasado viernes tras recibir un disparo en un piso

**Jaime Domínguez**

¿Es Parla una ciudad peligrosa? La mayoría de los vecinos de la ciudad contestaría negativamente a esta pregunta. Sin embargo, el hecho de que el pasado viernes se produjera la cuarta muerte violenta en la ciudad desde que comenzara el año 2011, ha encendido las alarmas y ha puesto la seguridad ciudadana parleña en el punto de mira de los medios de comunicación, incluso de algunos de los denominados 'prensa rosa', que han llegado a cuestionar la labor del Ayuntamiento en programas de máxima audiencia y dudoso rigor informativo.

### CRÍTICAS DEL PP

Sin embargo, el argumento de la mala suerte o la casualidad no convence a algunos. Es el caso del Partido Popular de Parla, que pidió esta semana al alcalde de Parla, José María Fraile, que "se enfrente a los graves problemas de seguridad que sufre la ciudad". Su presidente y candidato a la alcaldía, Miguel Ángel López, señaló que "nadie con un poco de sentido común se cree que es casualidad que en menos de dos meses y en la misma ciudad muera un repartidor al que le estaban robando su furgoneta, que



El candidato popular, Miguel Ángel López, en la reunión que mantuvo con vecinos sobre seguridad

### Un presunto ajuste de cuentas sin resolver

La cuarta muerte violenta de Parla en 2011 tuvo lugar minutos antes de las 19.30 horas en la calle La Fuente. Por causas aún por esclarecer, dos hombres discutían en un domicilio cuando uno de ellos ha sacado un arma y ha disparado al otro. La víctima fue un ciudadano marroquí de 32 años, que falleció en el hospital. Los vecinos de la zona apuntaron a un posible "ajuste de cuentas por temas de drogas" como causa del homicidio. La Policía Nacional no ha realizado ninguna detención todavía.

maten a dos personas a las puertas de sendos locales y que fallezca otra tras un tiroteo en un bloque de viviendas". López no se quiso centrar sólo en las muertes y llamó la atención sobre los robos "en vehículos, garajes y viviendas" que se están produciendo en Parla Este, donde mantuvo una reunión con un grupo de vecinos.

El equipo de gobierno no quiso contestar a las declaraciones de López y se limitó a remitir a las investigaciones de la Policía Nacional. Quien sí se pronunció fue el candidato de Izquierda Unida a la alcaldía de Parla, Antonio Sánchez, que aseguró que su formación "no va a entrar en el juego que hace el PP de transmitir a la población que la ciudad es insegura" por intereses electorales. A pesar de ello, ha apuntado que la coalición seguirá pidiendo "mejoras en las infraestructuras de la Policía Nacional" a través de la "reforma de la actual Comisaría o la cons-

### El PP pide al alcalde que se enfrente "a los graves problemas de seguridad" que atraviesa la ciudad

trucción de una nueva" y también insistió en la necesidad de "aumentar el número de recursos personales y materiales" de Policía Nacional y local "no por la inseguridad de la ciudad, sino porque ha aumentado considerablemente su número de habitantes y, por lo tanto, se supera la ratio de número de personas por cada policía".

Visiones muy distintas sobre un mismo asunto, el de la seguridad ciudadana. En la localidad la gente espera que no se convierta en un debate desde ahora hasta la llegada de las elecciones, porque cuatro muertes violentas son demasiadas para una ciudad como Parla.

parla@genteenmadrid.com

Entre todos, sí.

PARLA  
PSOE

José María Fraile

Parla, Pinto y Valdemoro

# PSOE y PP de Pinto devuelven sus diferencias a los juzgados

El juez admite a trámite una denuncia del PP por no facilitarles información en las comisiones

**Jaime Domínguez**

La proximidad de las elecciones municipales aumenta la tensión entre los dos principales partidos políticos de Pinto. No es que en los últimos meses la relación entre ambas formaciones políticas haya sido idílica, pero todo parece indicar que el enfrentamiento se recrudecerá en las próximas semanas. De momento, lo que parece claro es que el debate se puede trasladar del salón de plenos a los tribunales de justicia.

El Partido Popular anunció el lunes que el juzgado había admitido a trámite su denuncia contra el equipo de gobierno por "no facilitar la información a la que tienen derecho" los ediles del PP en la Comisión de Seguimiento municipal que se celebra todos los meses. Los populares han informado este lunes de que, "desde hace más de un año", están solicitando información y "expedientes relativos a todas las áreas de gobierno" que les están siendo negadas.

## PETICIONES DIVERSAS

Las peticiones incluyen el estado de ejecución del presupuesto municipal y explicaciones sobre determinadas órdenes de pago, así como los informes técnicos y jurídicos sobre los nuevos precios del teatro 'Francisco Rabal' o la memoria de la Policía local correspondiente a los años 2009 y 2010. Para los populares, el "silencio" ante estas reclamaciones tiene como "motivo claro ocultar al Partido Popular y a la ciudadanía la situación política y económica real del Ayuntamiento".

Por su lado, el alcalde de Pinto, Juan José Martín, aseguró que desconoce la existencia de la de-



Imagen de una de las vallas que ha desaparecido

## El misterio de las vallas desaparecidas del PP

El Partido Popular de Pinto denunció esta semana la desaparición de dos vallas pre-electorales de grandes dimensiones. Fuentes del PP local explicaron que se desconoce a "los autores" de esta desaparición, quienes habrían cortado "con una radial" el soporte completo. Se trata de dos de las vallas que el PP colocó en una rotonda a la que se accede por la avenida de Antonio López, cerca del centro comercial 'Nassica', un lugar "estratégico", según el PP, pero que carece de "vigilancia" durante las noches.

nuncia del PP, aunque negó que no estén recibiendo la información requerida. Martín aseguró que tanto Intervención como la secretaría del Ayuntamiento

"dan traslado de toda la información" al PP y ha pronosticado que, si es cierto que la demanda ha sido admitida a trámite, "será objeto de archivo".

Pero puede no ser la única disputa legal que tengan socialistas y populares en las próximas semanas. El segundo foco de polémica puede llegar a raíz de la decisión del PSOE pinteño de realizar llamadas desde su sede para "establecer contacto con los ciudadanos", dentro de su estrategia electoral. Sin embargo, desde el PP afirmaron que en esas llamadas se pedía el voto

## El PSOE estudia poner una demanda por las acusaciones de Rabaneda a una concejal socialista

para los socialistas en las elecciones y animaban a los ancianos que recibían la llamada a que no votaran a los populares. La portavoz de la oposición y candidata del PP a la alcaldía llegó a acusar directamente a una de las concejales del PSOE, Julia Cerdeira.

Nada más conocer estas declaraciones, Juan José Martín anunció que los servicios jurídicos del PSOE están estudiando interponer "alguna querrela criminal" al considerar que Rabaneda realizó acusaciones de "extorsión y amenazas" que calificó como "muy fuertes". "Es totalmente incierto y es absolutamente mentira que una concejala estuviese coaccionando el voto", dijo Martín. El alcalde expresó su deseo de que la campaña electoral no se acabe celebrando en los juzgados y acusó al PP de realizar una estrategia similar a la de 2007, que estuvo basada "en repartir basura y mentir".

pinto.valdemoro@genteenmadrid.com

## POR NO JUSTIFICAR EL GASTO

## Pinto exige la devolución de 1,1 millones de euros a su ciudad hermana

**E. P.**

La Junta de Gobierno del Ayuntamiento de Pinto acordó "interponer demanda ante los juzgados que correspondan contra la Municipalidad de Pinto Argentina" por no haber reintegrado ésta "las cantidades de las diversas subvenciones concedidas" desde 2004 para la construcción de 18 viviendas y un centro cultural, así como para la urbanización de varias calles, cantidad que ascendería a 1,1 millones de euros.

El Ejecutivo local considera que se han incumplido los convenios firmados al no justificarse completamente las ayudas concedidas y, en el caso de las 18 viviendas, al venderse éstas finalmente a profesionales de la zona a través de la 'Fundación Pinares', que presidía el ex regidor socialista Antonio Fernández, en lugar de adjudicarse a gente sin recursos económicos, como fijaba el acuerdo.

## RECLAMACIONES

El Consistorio reclama, en el caso de las viviendas construidas, la devolución de 648.273 euros puesto que, según el acta de la sesión del 15 de febrero de 2010, la Municipalidad no habría aportado "documentación acreditativa del cumplimiento de las condiciones impuestas en el acuerdo", concretamente sobre "la adjudicación de las viviendas a personas necesitadas" y la "utilización para su selección de un sistema de adjudicación público, donde se tuvieran en cuenta factores económicos y sociales".

En cuanto a la reclamación por 'Obras de asfaltado de 21 cuadras' y por la ejecución de trabajos para levantar un centro cultural el Gobierno local pinteño reclama 400.000 euros, más otros 93.343 euros en concepto de intereses de demora.

EL NADO LIBRE SERÁ GRATIS HASTA EL PRÓXIMO 1 DE ABRIL

## Vuelve a abrir la piscina cubierta tras reparar los desperfectos

**C. A.**

La piscina municipal cubierta (Travesía del Prado, s/n) abre sus puertas el próximo 14 de marzo a partir de las 9 horas, una vez concluidos los trabajos de remodelación y mejora en la misma y que obligaron al cierre temporal de la instalación. Junto

con la reapertura, el Gobierno municipal también ha planteado algunas medidas especiales para los usuarios del servicio, ya sea en la modalidad de nado libre o de cursillos.

Del 14 al 31 de marzo la instalación estará abierta para disfrutar de la modalidad de nado li-

bre de forma gratuita. A partir del 1 de abril se abonarán ya las tarifas establecidas para este servicio. El 1 de abril comienzan los cursillos para todos aquellos que estaban inscritos antes del cierre temporal que ha sufrido la instalación. En este reinicio de los cursillos, el primer trimestre es gratuito. Todas aquellas personas inscritas que no quieran seguir adelante con los cursillos deben comunicarlo en la administración de la piscina para que corra la lista de espera.



Imagen de la piscina cubierta de Pinto

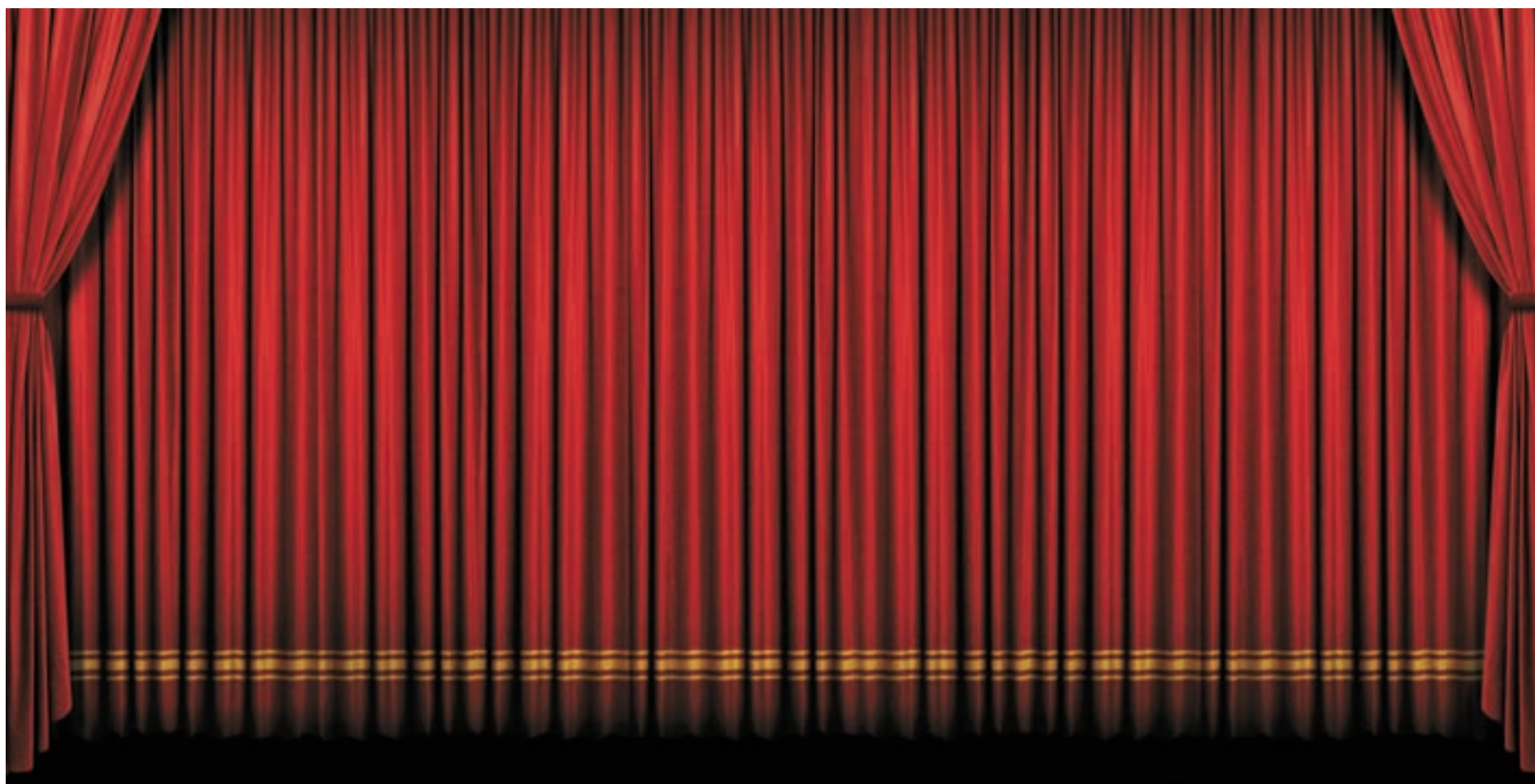

**Teatro, Música, Danza, Cine**

**102.113** espectadores  
**en 256 funciones**

**¿Abrir la cultura a todos los públicos?**

**Hecho.**

**Y tú, ¿Crees en Parla?**



## Parla, Pinto y Valdemoro

40.000 METROS CUADRADOS MÁS

### El Ayuntamiento de Parla anuncia la ampliación del PAU 5 municipal

E. P.

El Ayuntamiento de Parla anunció este martes la ampliación en 40.000 metros cuadrados de la parte municipal del PAU 5 con la que, según el Consistorio, se facilitará la instalación de nuevas empresas que podría suponer un nuevo impulso económico y la creación de más de 350 puestos de trabajo para los vecinos de la localidad. El alcalde, José María Fraile, expresó su satisfacción por los datos que se están obteniendo en el parque empresarial y espera que la ampliación favorezca un crecimiento aún mayor del número de empresas.

#### TIEMPOS DIFÍCILES

Fraile señaló que cuando en la ciudad se viven tiempos difíciles en la economía y el desempleo, "siempre es una alegría poder contar noticias como la de esta ampliación que va a favorecer el desarrollo del municipio y, sin duda, generará nuevos puestos de trabajo para los vecinos". Del mismo modo, consideró positivo que "los empresarios que creyeron en el PAU 5 vayan cumpliendo sus expectativas y el ritmo de visitantes y de volumen de negocio vaya creciendo constantemente". A este respecto, se mostró completamente seguro de que ha contribuido "la mayor facilidad de acceso que supone la nueva pasarela elevada sobre la A-42", que se inauguró a finales de 2010.

Por último, el regidor parleño apuntó que la "afluencia de visitantes seguirá creciendo ya que, muy pronto, estarán también terminados los accesos al PAU 5 desde la misma A-42", a lo que añadió que las medidas emprendidas por el Equipo de Gobierno "van por la buena dirección y favorecen la recuperación económica" de la localidad.



José María Fraile y Nieves Huertas firman el convenio de colaboración

## Acuerdo para facilitar el alquiler de viviendas en Parla

El Ayuntamiento colaborará con la Sociedad Pública de Alquiler estatal

J. D.

El Ayuntamiento de Parla y la Sociedad Pública de Alquiler (SPAVIV) firmaron el lunes un convenio de colaboración para facilitar y favorecer el acceso de los ciudadanos al mercado de viviendas en alquiler de forma segura, profesional, asequible y de calidad en la localidad. Con esta firma, el Ayuntamiento se compromete a ayudar a SPAVIV en la captación de viviendas desocupadas susceptibles de ser arrendadas. También facilitará información a los vecinos de Parla de la oferta de viviendas en régimen de alquiler gestionadas por al Sociedad Pública.

#### DECLARACIONES

"De este modo acercamos a los ciudadanos de Parla la posibilidad de alquilar su vivienda a través de una sociedad que ofrece a

#### Pisos de 83 metros por unos 580 euros

El parque de viviendas que tiene la Sociedad Pública de Alquiler, dependiente del Ministerio de Fomento, en la ciudad tiene de media 83 metros cuadrados de superficie, tres habitaciones y un precio que ronda los 580 euros mensuales. Se trata de un importe sensiblemente inferior al que se pueden encontrar los usuarios en el mercado libre. A cambio, se exigen una serie de garantías al inquilino.

los propietarios garantías ante impagos o usos no adecuados de las casas y que garantiza a los que buscan un alquiler una amplia bolsa de viviendas de calidad a precios asequibles" explicó

al alcalde, José María Fraile. Por su parte la Presidenta de SPAVIV, Nieves Huertas, valoró de forma positiva la puesta en marcha de este servicio "que ayudará a lograr dos objetivos: responder a la demanda de viviendas en alquiler de calidad y asequibles de los vecinos de Parla; y por otro, garantizar a los propietarios que su contrato de arrendamiento y su vivienda están en buenas manos".

Tanto los propietarios de viviendas como las personas que buscan alquilar ya no tienen que desplazarse a la Sociedad Pública de Alquiler sino que pueden tramitar toda la documentación en la Oficina Municipal de la Vivienda ubicada en la calle La Fuente, 2. Hasta el 31 de enero la SPAVIV ha facilitado el acceso a un hogar a 360 parleños.

parla@genteenmadrid.com

## En Breve

### GESTIÓN DEL AYUNTAMIENTO

#### Retiran una grúa de la calle Valladolid

El Ayuntamiento de Parla consiguió, tras un arduo proceso de negociaciones con la empresa Urazca, la retirada de la grúa que esta constructora mantenía en la obras de un aparcamiento en la calle Valladolid. La actuación del aparcamiento subterráneo está paralizada por un concurso de acreedores.

### LOS DÍAS 12 Y 13 DE MARZO

#### Natación sincronizada alevín en Valdemoro

La Piscina Municipal de Valdesanchuela acoge los días 12 y 13 de marzo, por segundo año consecutivo, el Campeonato de España alevín e infantil de natación sincronizada. La nadadora valdemoreña Alexandra Koerner participa en esta cita deportiva. La jornada empezará a las 9:00 horas.

### ESTE FIN DE SEMANA

#### Campeonato regional de patinaje sobre hielo

La Pista Municipal de Hielo Francisco Fernández Ochoa de Valdemoro ha sido elegida por la Federación Madrileña de Deportes de Invierno para convertirse en sede del Campeonato de la Comunidad de Madrid de patinaje artístico sobre hielo. La competición se desarrollará los próximos 12 y 13 de marzo a partir de las 17:00 horas.

### EL DOMINGO 13 DE MARZO

#### Concierto solidario en Pinto para Senegal

La asociación 'Pinto en el corazón de Goree' organiza este domingo un concierto solidario del grupo de pop 'Hecho en Metal' para recaudar fondos para sus proyectos en Senegal. Será este domingo 13 de marzo en el Teatro Francisco Rabal a partir de las 19:00 horas.

EL CANDIDATO DE IZQUIERDA UNIDA NO DESCARTA PACTOS

## "No vamos a permitir que el PP gobierne la ciudad de Parla"

E. P.

El candidato de IU a la Alcaldía de Parla, Antonio Sánchez, indicó esta semana que su formación no descarta valorar tras las elecciones del 22 de mayo "otras posibilidades" de Gobierno que podrían incluir un acuerdo con el PSOE, con el objetivo de im-

pedir que el PP se hiciese con la alcaldía de la localidad.

Sánchez insistió en la postura mostrada al respecto por el coordinador regional de IU y candidato a la presidencia de la Comunidad de Madrid, Gregorio Gordo, al asegurar que no van a permitir "que el PP gobierne el

municipio de Parla". Aunque ha recalado que la candidatura de la coalición mantiene su intención de hacerse con la Alcaldía, Antonio Sánchez ha admitido la posibilidad de estudiar otras opciones de Gobierno tras los comicios de mayo.

Sánchez hizo estas declaraciones en una rueda de prensa en la que trató temas relacionados con educación, en la que pidieron la construcción del colegio público asignado al barrio de Parla Este.



Antonio Sánchez, en el centro, durante la rueda de prensa



## Los vecinos desconfían del cierre de la fábrica INCOAS

Dicen que ya se hizo en otras ocasiones y la empresa volvió a abrir

J. D./E. P.

A pesar de la alegría con la que se recibió en Valdemoro la decisión judicial de cerrar temporalmente la empresa INCOAS, los vecinos no se fían del todo. Esta compañía, ubicada en Torrejón de Velasco, es la responsable del mal olor que tienen que soportar algunos barrios de la ciudad, sobre todo en determinadas épocas del año. Los vecinos de la zona cercana al Hospital Infanta Elena señalaron que el cierre "es bueno porque el olor que se sufre es insostenible e incómodo bastante", aunque aseguran que "eso ya se ha hecho otras veces, en las que han cerrado un tiempo y luego han vuelto a abrir otra vez", por lo que estimaron que la única solución sería "que cerrasen la fábrica definitivamente".

### PENA POR LOS TRABAJADORES

Muchos de los vecinos coincidieron en señalar que el cierre supone una pérdida "porque



El Ayuntamiento denunció a la empresa en los tribunales

mucha gente podría quedarse en paro", aunque estén "encantados" de que el mal olor cese.

Por su parte, el concejal de Urbanismo y Obras de Valdemoro, Javier Hernández, afirmó que la pretensión del Consistorio y los vecinos de Valdemoro "no es que la empresa cierre", teniendo

en cuenta la coyuntura económica actual, "en el que cada día se destruyen miles y miles de puestos de trabajo", sino dejar de "estar dañados" por este problema. El edil subrayó que el equipo de Gobierno "ha ido tomando las medidas que tenía que tomar, paso por paso".

DESDE SU PUESTA EN MARCHA EN EL AÑO 2003

## La página web de Valdemoro llega a los 4,5 millones de visitas

G. G.

El portal municipal [www.valdemoro.es](http://www.valdemoro.es) ha registrado más de 4,5 millones de visitas desde el año 2003, así como 8,6 millones de entradas a diferentes contenidos en este mismo periodo, cifras que ponen de manifiesto el alto nivel de aceptación de esta herramienta de servicio público que cada día tiene más presencia en la vida diaria de los ciudadanos, según afirmó el Ayunta-

miento. Realizar trámites online como solicitar un certificado de empadronamiento, formarse a través de la Escuela Virtual de Formación o encontrar un equipamiento, servicio o domicilio mediante el callejero interactivo en 3D con información de barrios, servicios públicos, centros educativos y sanitarios o empresas y comercios son acciones al alcance de cualquier vecino con conexión a Internet.

SE TRATA DE UNA INICIATIVA PIONERA EN LA FORMACIÓN

## Boza inaugura una serie de charlas del PP de Valdemoro

G. R.

El Partido Popular de Valdemoro ha puesto en marcha una iniciativa enfocada al conocimiento pleno del municipio, a través del fomento de la cultura y el deporte, denominada "Nos ponemos en marcha con...". Esta propuesta, que comenzó el pasado sába-

do 5 de marzo y es pionera a nivel nacional en el Partido Popular, contó con la presencia de José Carlos Boza, candidato a la Alcaldía de Valdemoro, como primer invitado.

Los asistentes a la charla de José Carlos Boza dieron después un paseo por la ciudad.

**Biblioteca Municipal de La Tenería**  
**Inauguración**  
Miércoles 16 de marzo a las 18.30 horas.  
Jornadas de Puertas Abiertas los días 17 y 18, de 17 a 20 horas.  
Apertura al público el día 21 de marzo.

Orgullosos de nuestra ciudad  
**AYUNTAMIENTO DE PINTO**  
protagonista de tus recuerdos  
artífice de tu progreso

AYUNTAMIENTO DE PINTO  
PlanE

# Comunidad



## Aguirre regresa al trabajo: "Me encuentro muy bien, gracias a Dios"

Esperanza Aguirre retomó este lunes su actividad tras ser intervenida de un cáncer y aseguró que "gracias a Dios" está mejorando "mucho". "Estoy encantada de retomar la actividad. Me encuentro muy bien,

gracias a Dios, tal y como me habían predicho los estupendos médicos de la Sanidad madrileña", dijo arropada por Ignacio González, Francisco Granados, Javier Fernández Lasquetty y Engracia Hidalgo.

# Enfermos de alzheimer podrán ser identificados por su huella

Un proyecto pionero ofrece a los pacientes con enfermedades cognitivas la posibilidad de registrarse

### Gente

Los pacientes de alzheimer y de otras enfermedades cognitivas podrán registrar voluntariamente su huella dactilar para poder ser identificados en cualquier servicio sanitario madrileño y en cualquier momento, gracias a un proyecto pionero en España y que se pone en marcha en Madrid de forma experimental.

El sistema, que comenzó a aplicarse este mismo martes en fase de pruebas en Vallecas y Parla, consiste en una identificación biométrica que permitirá a los profesionales no depender de la memoria o documentación de los enfermos para conseguir información.

Zaida Sampedro, directora general de Sistemas de Información Sanitaria del Servicio Madrileño de Salud, recordó que pueden poner en marcha este sistema gracias en parte a que,



La Reina visitó el Centro de la Fundación Reina Sofía este martes

con la puesta en marcha de la ley de Libre elección, es posible acceder en formato electrónico a los historiales clínicos.

La ventaja de este sistema, según explicó, es que en un momento "de una atención urgente

podrán asegurarse que la persona que están atendiendo es la persona que tienen delante y no sólo porque vaya identificada".

Sampedro indicó que, aunque está orientado para que toda la población sea beneficiaria,

en esta fase inicial se van a dirigir especialmente a los pacientes que tenga "algún deterioro cognitivo", como los pacientes de alzheimer o los mayores que tienen dificultades de orientación o pérdidas de conocimiento.

Para participar, los enfermos deben acudir a los centros habilitados como puntos de registro, donde se identificarán a través de unos lectores de huella dactilar dando así su consentimiento para que se pueda acceder al historial clínico.

En un primer momento, la identificación dactilar se ofrecerá en el Centro de Salud y de Especialidades Federica Montseny, en el Centro de Salud Rafael Alberti, en el Hospital Infanta Leonor, en un centro de día en Parla y en la Fundación Alzheimer Reina Sofía, que la Reina Sofía visitó el mismo día de la aplicación del proyecto.

### OPINIÓN



Ángel del Río

Cronista de la Villa

## Vuelve la "Lideresa"

**D**eprisa, deprisa. Convalecencia rápida de Esperanza Aguirre. A los diez días de ser operada de cáncer de mama, la presidenta de la Comunidad se reincorporó a sus labores. Dijo a los periodistas que iba a retomar sus obligaciones con moderación, algo así como reducir su velocidad política de cruce por debajo de los 110, que es la velocidad de moda, aunque conociéndola, estoy seguro de que en pocas semanas sobrepasará los 200. La "lideresa" es así: contra más acelera, más calentita se pone; sabe que la carrera hasta la meta del 22 de mayo es de corto trazado, pero de gran recorrido, y no quiere vuelta perdida por culpa de un cáncer al que no deja que se entrometa en sus planes.

La primera tarea política que le espera a Aguirre es cerrar la lista a la Asamblea de Madrid, esa que se quedará estrecha para colocar en ella a los que quieren seguir, a los que quieren entrar y a los que se les ha prometido un puesto de consolación por sus expectativas frustradas, y parece que en su conjunto son más de los que caben. Pero quizá la madre del cordero está en el número 2, en el que lógicamente repetiría su hombre de confianza, Ignacio González, si es que éste quiere estar. Pero puede suceder que González tome una decisión: apartarse del mundo de la política y seguir los pasos de Juan José Güemes e ingresar en la empresa privada, cuestión que ya se planteó cuando Aguirre quiso hacerle presidente de Caja Madrid y la cosa acabó con Rodrigo Rato en el sillón. González podría pensar que ya ha alcanzado techo en la política y que dentro del PP no hay lugar para el ascenso; en ese caso, una retirada a tiempo sería una victoria, cuestión ésta que complicaría a la "lideresa".

Especial

# 19 de Marzo

# Día del Padre

FELIZ DÍA PAPA

## Buscando el regalo ideal



Este año se espera que la tendencia para los regalos del Día del Padre sean obsequios personalizados, prácticos y económicos. Cada vez más se busca sorprender y agradar con un regalo único y original, huyendo de los regalos más usuales. Acudir a las aficiones del progenitor para regalarle complementos o aquella pieza que faltaba en su colección, son otras de las opciones.

Tal y como viene sucediendo desde

éxitos de venta serán las experiencias, regalos en los que se pueden ver cumplidos sueños como conducir un Ferrari en un circuito de carreras, viajar en globo o, sólo al alcance de los más pudientes, subirse a un avión de combate y ser puesto a prueba por un piloto militar.

Experiencias más sensoriales como realizar una cata de vino en una de las bodegas más prestigiosas del mundo o pasar un fin de

semana, en este caso mejor con toda la familia, en un SPA son otras de las opciones más interesantes y al alcance de casi todos los bolsillos.

La alternativa más solidaria pasa por comprar nuestro regalo en un tienda de comercio justo, donde podemos encontrar infinidad de regalos que se convertirán en una ayuda a muchas familias que no pueden celebrar como se merece un día tan especial.



# ¡FELIZ D

Esta estupenda Reflex de Canon que cubre todas las expectativas de los aficionados al mundo de la fotografía digital. Capaz de grabar vídeo, la Canon EOS 5000 destaca por su ligereza y su reducido tamaño que la hacen ideal para el paso de una cámara compacta a una reflex.



**UNA CÁMARA REFLEX**  
A partir de 600 euros

Este modelo clásico de Ray-Ban ha sido el modelo de gafas más vendido e imitado de la historia.



**UNAS WAYFARER**  
Unos 110 euros aprox.

Unas entradas o incluso una excusa perfecta para una familia de un día. Puedes consultar el ocio a través de especializadas. Entradas.com,



**CONDUCIR UN FERRARI**  
Desde 100 euros

Regálale la experiencia soñada, la oportunidad de conducir un Ferrari en un circuito de carreras de la mano de un experimentado monitador que le enseñará todos los trucos de conducción de este apasionante bólido.

El SPA y sus múltiples variantes es un regalo perfecto para aquellos padres que quieren relajarse y huir momentáneamente de las tensiones del día a día. Regálale un tratamiento anti stress que le dejará como nuevo.



**RELAJACIÓN EN UN SPA**  
A partir de 60 euros

Das opciones, por un lado una colonia para utilizar a diario. Suave, fresca, pero con carácter: Agua Fresca de Adolfo Domínguez. Por otro lado, la colonia más emblemática de Hugo Boss, Boss Bottled. Toda la personalidad de la fragancia de Hugo Boss en el formato más reconocido.



**UNA COLONIA**  
Menos de 30 euros

**19 de Marzo**

# ¡DÍA PAPÁ!



**UN ESPECTÁCULO**  
A partir de 30 euros

para la Ópera, un Musical  
obra de teatro, son la  
para disfrutar en  
la inolvidable.  
ar toda la oferta de  
de diferentes web  
ServiCaixa,  
Atrapalo, El Corte Inglés,...



**UN OMEGA SPEEDMASTER**  
Desde 2.400 euros

Legendario reloj que utilizan los integrantes de la mayoría de las misiones especiales desde la década de los 60.



**UN GPS para el COCHE**  
A partir de 90 euros

Para los amantes de la tecnología o para aquellos padres despistados que nunca se acuerdan de cómo llegar a los sitios.

Regálale un buen GPS y conseguirás que dejen de dar vueltas por la ciudad.



**UN LIBRO**  
Menos de 30 euros

Un regalo clásico para los amantes de la lectura. Te proponemos dos opciones de entre uno de los muchos rankings de libros más vendidos:  
- El Ángel Perdido, de Javier Sierra  
- La caída de los gigantes, de Ken Follet.

Una introducción al mundo del vino, de la mano de los más prestigiosos profesores. Enseñarán a disfrutar del vino en todos sus matices, aroma, color, gusto... y los alimentos con los que mejor combina cada caldo.



**CATA DE VINOS**  
A partir de 50 euros

**Porque se lo merece todo**

Es su día y queremos ayudarte a encontrar el regalo ideal con esta **guía de compras especial DÍA DEL PADRE 2011.**

**Especial**

**19 de Marzo - DÍA DEL PADRE**

# The Gin Club

Sigue nuestras promociones a través de Facebook

Para terminar, que mejor que una selección de Ginebras Premium, una moda que arrasa en el mercado y que ha convertido el Gin Tonic en el combinado de moda. Cualquiera de estas ginebras se convierte en el regalo ideal para disfrutar con moderación de un combinado muy especial.

De la mano de The Gin Club, os descubrimos 6 de las Premium más valoradas por los expertos.

## LARRY'S

*Premium y Vintage*

Dos nuevas ginebras que en breve marcarán la tendencia del mercado. En exclusiva en [www.theginclub.es](http://www.theginclub.es). El secreto de su éxito está basado en la destilación de alcohol de patata finlandesa, rebajado con agua de Laponia.



## RIGHT GIN

Una de las pocas ginebras suecas que destaca internacionalmente.

El secreto de su éxito en los clubs más selectos de medio mundo se basa en el agua blanda de un lago en el sur de Suecia, el maíz, y su quintuple destilado. La mezcla de extractos botánicos, tanto clásicos como muy novedosos hace que tenga un acabado nítido y limpio, que lo mantiene muy versátil como ingrediente de cócteles, o para el clásico Gin Tonic.



## GIN N°0

Maceración de 10 plantas botánicas y quinina en alcohol agrícola de doble destilación, entre las que destacan Iris y Angélica. Destilado posterior de dicha maceración, llegando así a la tercera destilación. Rebaje del grado alcohólico con agua desmineralizada para llegar al grado de consumo. Posterior filtración para llegar a la transparencia y la brillantez que requieren el producto final.



## TANQUERAY RANGPUR

La distinción de Tanqueray Rangpur reside en el meticuloso proceso de elaboración artesanal de sus ingrediente botánicos. Es la única ginebra que deja madurar durante 18 meses sus botánicos, asegurando así la máxima calidad.

El secreto de esta Ginebra son las exóticas Limas que le dan un suave y jugoso sabor. El resultado es un sutil y refrescante sabor, con un suave satisfactorio final.



## CITADELLE

La ginebra Citadelle retoma la fórmula y método de destilación de la ginebra más antigua de Francia. Hoy en día, esa misma ginebra se ha vuelto a fabricar siguiendo la receta original, de manera completamente artesanal. El proceso comprende 19 especias diferentes y cuatro destilaciones.



*The Gin Club*

[www.theginclub.es](http://www.theginclub.es)

[www.facebook.com/theginclub](http://www.facebook.com/theginclub)

**BEBE CON MODERACIÓN. ES TU RESPONSABILIDAD.**

# SU MAÑANA ES HOY



Colabora:

902 40 07 07 - [www.manosunidas.org](http://www.manosunidas.org)

**Manos Unidas**  
CAMPAÑA CONTRA EL HAMBRE

# El paro femenino es 4'5 puntos menor que la media nacional

Las madrileñas ganan 7.965 euros menos al año que sus compañeros varones

## Gente

Las mujeres de la Comunidad de Madrid ganan al año 7.965 euros menos que sus compañeros varones, lo que hace una brecha salarial del 28,2 por ciento, la mayor de entre las autonomías españolas y superior a la media española, que es del 24,8 por ciento y de 5.323 euros anuales, según se desprende del informe 'Retribución laboral por géneros', elaborado por los Técnicos de Hacienda (GESTHA) y realizado a partir de las últimas estadísticas de salarios y pensiones correspondientes a 2009.

Sin embargo, los datos que maneja la Comunidad de Madrid no son tan demoledores. La presidenta autonómica, Esperanza Aguirre, recordó, durante el acto institucional por el Día Internacional de la Mujer, que la región cuenta con el mercado de trabajo más paritario de España, ya que el 47 por ciento de los ocupados son mujeres, y



Manifestación del Día de la Mujer por el centro de Madrid

la tasa de paro femenina de la región está en más de 4,5 puntos por debajo de la media nacional.

En el acto, al que acudieron el presidente del Tribunal Superior de Justicia de Madrid, Francisco Vieira; el secretario general del

PSM, Tomás Gómez, o el portavoz del PP en la Asamblea, David Pérez, se quisieron poner de relieve los importantes avances alcanzados en materia de igualdad, si bien todavía "queda mucho por hacer".

## OPINIÓN

Nino Olmeda

Periodista

### Asesinato en la víspera del Día de la Mujer

Una mujer fue asesinada en Fuente el Saz por su mal llamado compañero del que se iba a separar oficialmente en unos días. Había orden de alejamiento porque el terrorista de género era, además, un cobarde maltratador. Sucedió el 7 de marzo, la víspera del Día de la Mujer, y el 8 de marzo, diputados y trabajadores de la Asamblea de Madrid permanecieron en silencio durante 5 minutos para rechazar este crimen machista. A la asesinada no le dio tiempo a manifestarse con otras muchas mujeres y hombres para no olvidar que siempre que hay una muerte, es una ocasión perdida en esta batalla y que si se puede impedir que una ley se quebrante por un maltratador, habremos ganados todos, también los que no supieron o no pudieron detectar este fallo. El 8 de Marzo se celebraron todo tipo de actos para hablar de lo que se ha avanzado en los últimos

años y de lo que queda todavía por hacer. Cobran menos que los hombres y tienen más problemas de los necesarios para acceder a un empleo sin dejar de ser mujer o madre. También son asesinadas por esos hombres que todavía no se han dado cuenta de que el respeto y la libertad son tan importantes en sus relaciones con el otro sexo como el poder, la fuerza, la chulería y el ordeno y mando que creen tener sólo por el hecho de ser machos machotes con derecho a todo. Las leyes contra la violencia de género deberían servir para aminorar el daño que se puede producir si salta lo que se mantiene en las cabezas de mentes enfermas capaces de hacer sangre y crear dolor en su entorno familiar.

Asesinan a mujeres porque son suyas, meten el miedo en el cuerpo de sus hijos convertidos en rehenes de su enfermiza posesión y grado de hombría. Basta ya.

**Royal Natural**  
H O M E

CASAS PREFABRICADAS MOBIL HOMES

**DESDE 29.900 € TU CASITA NUEVA EN LA SIERRA**

- ▶ Totalmente equipadas (muebles, electrodomésticos, etc.)
- ▶ Diversas distribuciones y decoraciones. También a medida!
- ▶ Ideal como segunda residencia. En menos de dos meses!
- ▶ Disponemos de parcelas para nuestros productos.

**VEN A VERNOS A LA FERIA MADRID CARAVANING**

PABELLÓN DE CRISTAL  
Recinto Ferial Casa de Campo  
12 al 20 Marzo de 11:00 h. a 21:00 h.

CONSIGUE UN OBSEQUIO PRESENTANDO ÉSTE ANUNCIO

[www.royalnatural.es](http://www.royalnatural.es) 947 298 398 (Fábrica) - 610 236 486

Camping Pico de la Miel (La Cabrera)  
Camping Pisco (Guardalix de la S.)  
Camping Roaza (Roaza-Segovia)  
Camping Monte Holiday (Gargantilla del Lozoya)  
Camping El Carro de la Galina (Valdemaqueza)

## Comunidad

DEBATES CON GORDO Y GÓMEZ

**Esperanza Aguirre ve "probable" que los consejeros vayan en las listas**

E. P.

La presidenta de la Comunidad, Esperanza Aguirre, aseguró en el Comité de Dirección del PP que es "bastante probable" que repitan todos los consejeros en las listas para las próximas elecciones y que incluso Javier Fernández Lasquetty, titular de Sanidad, "se incorpore" a la candidatura. Aguirre también reiteró que su 'número dos' en la Comunidad, Ignacio González, irá en las listas e indicó que está "completamente convencida" de ello. A la dirigente autonómica también le pareció "estupendo" tener dos debates con los candidatos del PSOE a la Comunidad, Tomás Gómez, y de IU, Gregorio Gordo, durante la campaña.

COALICIÓN ELECTORAL

**IU se presentará con Los Verdes-Grupo Verde y Gira-Madrid Los Verdes**

E. P.

Izquierda Unida se presentará a las elecciones "en casi todos los municipios" de la región y en las listas regionales en coalición con Los Verdes-Grupo Verde y Gira Madrid-Los Verdes después de la firma de un acuerdo que definieron como el inicio de una tarea común que se trasladará a otros puntos del país. El objetivo pasa por ofrecer "una alternativa verde y plural" a las actuales políticas de Aguirre y Gallardón, explicó el coordinador general de IU-CM Gregorio Gordo tras la firma del acuerdo, en la que participaron Juan Ramón Román (por Los Verdes-Grupo Verde) y Alejandro Leon (por Gira Madrid-Los Verdes).



Tomás Gómez presentó el nuevo autobús socialista

## El PSM vuelve a la carretera para presentar sus propuestas

El bus, que sustituye el rojo por el blanco, visitará escuelas y hospitales

Gente

Un nuevo autobús socialista, esta vez blanco, recorrerá la región para escuchar los problemas de los ciudadanos, a los que quieren presentar sus propuestas para Madrid y transmitirles que "el cambio es posible".

En declaraciones en la madrileña plaza del Callao, rodeado de su equipo, diputados de la Asamblea y concejales del Ayuntamiento de Madrid, el líder del PSM, Tomás Gómez, presentó su nuevo bus, en el que se recorrerán "miles de kilómetros" hasta el 28 mayo con el fin de "informar a los ciudadanos de cosas que hay que cambiar y mejorar en esta Comunidad, y que toda la sociedad madrileña conozca" qué proponen, cuál va a ser su programa de Gobierno y qué van a hacer a partir del 22 de mayo.

El socialista afirmó que el objetivo "claro" es escuchar lo que

### La suspensión de Vistalegre, "razonable"

El PSOE suspendió su gran acto de precampaña con José Luis Rodríguez Zapatero previsto para el 3 de abril en Vistalegre. Una decisión "razonable e inteligente" para que se hable "de lo que toca", según Gómez. "La estrategia será que el debate resida en lo que se juegan los ciudadanos y no en otras cosas", aseguró. Para el PP la lectura es diferente. El portavoz del PP en la Asamblea, David Pérez, opinó que los socialistas "se avergüenzan de las siglas PSOE" y "quieren esconder" al presidente del Gobierno.

la gente tiene que decirles, pero sobre todo, escuchar "todos los problemas que tiene la gente".

Su autobús, en el que el color blanco acompaña al tradicional rojo socialista, sí cuenta con las siglas del PSOE. "¿Cómo no van a estar las siglas a la vista si es de lo que nos sentimos más orgullosos! Las siglas son lo más grande que tenemos", aseguró.

La primera parada que hará el autobús será en el parque del Guadarrama, que quieren que

sea un "auténtico parque nacional". Así, reclamó no "esquilmar" el monte Abantos o el de Boadilla del Monte, y alertó de que si se sigue esquilmando, "se secará la Casa de Campo". Otras de las paradas del autobús serán el Sermas, hospitales, escuelas, o centros de empleo.

Tras el recorrido por la región, el 26 y 27 de marzo se presentará a la ciudadanía el programa de Gobierno del PSM, concluyó Gómez.

OPOSICIONES

**Casi el sesenta por ciento de las plazas de maestro serán para inglés**

E. P.

El 59,3 por ciento de las 489 plazas que la Comunidad de Madrid va a convocar este año en las oposiciones de maestro serán para la especialidad de inglés, según decidió la Consejería de Educación, que este miércoles se reunió con los sindicatos para abordar el tema y no ha llegado a ningún acuerdo al respecto.

Un portavoz de Educación explicó que serán 290 plazas para maestros de la especialidad de idioma extranjero de inglés, frente a las 74 plazas que habrá para los profesores especializados en Educación Infantil. Este ciclo es el segundo que más plazas tendrá. El resto se reparten en las especialidades de Audición y Lenguaje, Educación Física, Música, Educación Primaria y Pedagogía Terapéutica. Todas ellas contarán en la próxima convocatoria con 25 plazas.

Así suman las 489 plazas que el Gobierno regional se comprometió a sacar en función de la tasa de reposición que establece el Ejecutivo central en los Presupuestos Generales del Estado y mediante la cual sólo se permite a las comunidades autónomas cubrir hasta el 30 por ciento de las vacantes. Desde la Comunidad insisten: "Sólo se está cumpliendo la ley".

AMENAZAS SINDICALES

Por su parte, CC OO, UGT, ANPE Madrid y CSI-F anunciaron que estudian recurrir en los tribunales la futura convocatoria al entender que no se ha tenido en cuenta a los representantes de los trabajadores pese a ser una cuestión de negociación colectiva. Una decisión por la que la consejera de Educación, Lucía Figar, acusó a los sindicatos de ser "cómplices" de las "restricciones" del Gobierno.

¡Tenemos una oportunidad de trabajo para ti!**NECESITAMOS COMERCIALES**

CON EXPERIENCIA DEMOSTRABLE en venta de publicidad, para varias zonas de la Comunidad de Madrid

Te ofrecemos: - Contrato mercantil con agresivo sistema de comisiones.

- Integración en el Equipo Comercial del Gratuito con mayor difusión de la Comunidad de Madrid.

Y si nos demuestras tu valía podemos estudiar otras vías de colaboración.

**Gente**Interesados enviar CV a: [marketing@gentedigital.es](mailto:marketing@gentedigital.es)





Treinta artistas participan en el espectáculo

## La vida de jóvenes cubanos al son de los ritmos caribeños

'Bésame mucho, el Musical de las Pasiones' llega a los Teatros del Canal

### Gente

Boleros de siempre con un toque de hip-hop o salsa llenarán los Teatros del Canal de aires de modernidad cubana en 'Bésame Mucho, el Musical de las Pasiones', el primer musical caribeño de gira por Europa. El espectáculo, que estará en cartelera hasta el 3 de abril, narra una intensa y pasional historia de amor entre dos jóvenes residentes en un bullicioso barrio de La Habana, en la que incurren desatinos familiares, amores y desamores.

En el musical se pueden encontrar escenas del día a día en el barrio, las expresiones y guiños cubanos y alguna incursión

al sincretismo religioso para descubrir un retrato ambiental que si bien se desarrolla en La Habana, podría tener lugar en cualquier barrio del mundo.

Energía, alegría y buen humor, a la vez que romanticismo, tristeza y emotividad, se dan cita en esta propuesta escénica que busca rendir homenaje a la juventud cubana moderna.

Los más de 30 temas originales, compuestos y arreglados especialmente para 'Bésame Mucho', se suceden en el transcurso del musical interpretados en directo bajo la dirección del maestro Saul Valdés. La mayoría de ellos parten de boleros de siem-

pre como 'Perfidia', 'Quizás Quizás', 'Toda una vida', 'Solamente una vez' o 'Contigo aprendí', arreglados musicalmente en base a géneros contemporáneos como hip-hop, pop, conga, bachata, rap, balada o salsa.

Presentado en La Habana este año, el espectáculo está protagonizado por un total de treinta artistas de origen cubano con extensa trayectoria internacional. El musical pretende, según la creadora, directora y coreógrafa Yolena Alonso, "despertar las pasiones del público a través de la propia historia, sus canciones y el dramatismo de la interpretación".

HASTA EL DÍA 13 DE MARZO

## Proyecciones y cursos, dentro de la Semana del Cortometraje

### Gente

La Semana del Cortometraje incluye proyecciones, encuentros y actividades paralelas hasta el día 13. El vicepresidente, Ignacio González, presentó la programación, que incluye el visionado de los 39 cortos subvencionados por el Gobierno regional en 2010 que compiten por ser incluidos en el programa de distribución nacional e internacional Madrid en Corto.

Esta cita anual se ha convertido en un referente para los profesionales y aficionados del cine 'en corto'. El eje principal de las actividades organizadas será la Muestra de Cortometrajes de la Comunidad de Madrid, con la proyección de 39 cortometrajes subvencionados por el Gobierno regional en 2010. Por segundo año consecutivo, en el marco de la Semana del Cortometraje, se entregarán los Premios Microvídeo de la Fundación Canal, al que optan trabajos de un minuto de duración hechos con el móvil



González, en la presentación

bajo el lema: 'Ciudad del agua', propuesto por la Fundación con el fin de incentivar obras que traten temas medioambientales vinculados al agua.

Las proyecciones, de acceso gratuito hasta completar aforo, se realizarán en el Cine Estudio Bellas Artes con cuatro sesiones diarias.

MODA, COMPLEMENTOS, COSMÉTICA, TECNOLOGÍA Y HOGAR

## El Corte Inglés lanza un club de ventas privadas en internet

### E. P.

El Corte Inglés lanzará esta primavera de su nuevo club de ventas privadas 'Primeriti', que incorporará marcas de moda, complementos, cosmética, tecnología y hogar. Según explicó la compañía, el usuario actual de [www.elcorteingles.es](http://www.elcorteingles.es) podrá con-

vertirse en socio de 'Primeriti' con sólo un clic. Cualquier otro usuario podrá registrarse gratuitamente y acceder al club. Los socios recibirán por e-mail una invitación de las firmas que integran el club para participar en las acciones puntuales y se podrán beneficiar de descuentos.



**H** HOTEL SPA  
LA PRINCESA

Celebración de Bodas y eventos  
Amplios salones con luz natural  
Terrazas ajardinadas - Carpas para cócteles  
Discoteca privada - Amplio parking privado  
Spa "La Princesa" - Restaurante "Hécuba"

información:  
902 353 252  
[www.laprincesa.com](http://www.laprincesa.com)

# Deportes

**EL ATLÉTICO** despidió esta semana a su máximo goleador histórico en el campeonato de Liga. Forlán recuperó el olfato anotador en el mejor momento • El uruguayo, clave para ganar en Almería

## DE ESCUDERO A FORLÁN CASI UN SIGLO DE GOLES

**F. Quirós Soriano**

La familia rojiblanca ha estado de luto esta semana. Adrián Escudero García, uno de los jugadores históricos del club 'colchonero' falleció a los 83 años de edad. Siempre ligado al Atlético de Madrid, Escudero ocupa el primer puesto del ránking goleador en la historia de la entidad de Manzanares. La trayectoria de este delantero madrileño fue la misma que la de muchos jugadores de la década de los cincuenta, futbolistas que sólo vestían una camiseta en toda su carrera. Cuando decidió colgar las botas, Escudero siguió dedicado a la que fue su gran pasión: el Atlético de Madrid. Se hizo cargo del puesto de técnico en las categorías inferiores, e incluso llegó a ejercer como entrenador del primer equipo durante algunas jornadas.

Muchos de los aficionados que estaban el pasado sábado en el Vicente Calderón no disfrutaron con los goles de Escudero, sin embargo sí que fueron testigos del reencuentro con el gol del jugador que ahora mismo tiene la misma misión que el malogrado delantero. Diego Forlán puso fin a su mala racha anotando el tercer tanto de su equipo que servía para asegurar el triunfo. El gol, el mejor aliado del uru-



**PASADO Y PRESENTE** Escudero vistió la camiseta rojiblanca por primera vez en 1945, cuando el club todavía se llamaba At. Aviación. Treinta y dos años después llegaría Forlán, autor de 74 goles en Liga como 'colchonero' y 96 en todas las competiciones, lejos aún de los 170 de Adrián Escudero.

guayo, supuso el fin de una mala época para él y para todo el equipo.

### EUROPA

En estos momentos, la clasificación para las competiciones continentales es bastante factible. El Sevilla, séptimo, tiene los mismos puntos y el quinto clasificado, el Athletic, sólo tiene tres más que los colchoneros, quienes a estas alturas suman cuatro puntos más que el año pasado. Sin embargo, la irregularidad sigue siendo su peor enemigo, algo a lo que se aferra el Almería para dar otra sorpresa este sábado (18:00 horas) similar a la de la primera vuelta cuando arañaron un empate a uno.

El de los Juegos Mediterráneos no es uno de los estadios más propicios para los atléticos, quienes han cosechado dos empates y una derrota en sus tres visitas. La pasada temporada un gol de Piatti hizo que los colchoneros se fueran de vacío. El delantero argentino se ha convertido en una de las 'bestias negras' del equipo del Manzanares, aunque el ex jugador del Estudiantes de La Plata no podrá aumentar su cuenta este sábado al estar lesionado. En caso de ver una tarjeta Reyes o Agüero se perderían el derbi ante el Real Madrid.

### TERCERA DIVISIÓN

## El Alcobendas es más líder a falta de once jornadas para el final de la Liga

**P. Martín**

La jornada del pasado fin de semana en el grupo VII de Tercera División se antojaba decisiva para conocer el nombre del equipo que jugará una eliminatoria directa para el ascenso como primer clasificado. El Alcobendas Sport dio un golpe de autoridad en su visita a Matapiñoneras y amplió su diferencia respecto al Sanse, segundo clasificado. Así, los de Alfredo Santa Elena tienen muchas papeletas para acabar como líderes una competición a la que le restan once fechas.

En esta jornada, el líder recibe a un Puerta Bonita que ya tiene prácticamente asegurada la permanencia y al que no le va mucho más en el envite que tener el honor de ganar a uno de los 'gallitos' del grupo. Los otros favoritos se la juegan ante equipos de la zona media-baja. Real Madrid C y Atlético de Madrid C emularán a sus 'hermanos' de Segunda B y se medirán a las diez de la mañana en el Cerro del Espino de Majadahonda. El Sanse recibe al Internacional y el Pozuelo hará lo propio con el Artístico Navalcarnero.

### CASI SOLUCIONADO

Bien distinta es la situación por la parte baja. Las Rozas y Coslada apuran sus escasas opciones, mientras que el Vallecas sigue aferrándose a las matemáticas para mantener viva la esperanza. Algo mejor lo tiene un Artístico Navalcarnero que podría pasar en pocas temporadas de Segunda B a Preferente. Los rojiblancos están a sólo tres puntos del Trival Valderas, equipo que marca la zona de permanencia.

### LIGA Y CHAMPIONS OBJETIVOS A CORTO PLAZO

## El muro de los octavos de final se cierne sobre el Real Madrid

**P. Martín**

El Barcelona sigue marcando un ritmo demoledor al frente de la clasificación liguera, pero el Real Madrid sigue sin tirar la toalla. Los blancos reciben este sábado a un Hércules que sigue en caída libre y que ya está en puestos de descenso. El equipo alicantino

llegará al Bernabéu con la imperiosa necesidad de sumar puntos pero sin su máximo goleador, el francés David Trezeguet; y sin uno de sus mejores jugadores, el ex madridista Tote.

La afición blanca sin embargo tiene casi toda su atención puesta en el encuentro de vuelta de

los octavos de final de la Liga de Campeones, una ronda que se ha convertido en un verdadero calvario para el equipo de Chamartín en las últimas temporadas. Después del 1-1 de Gerland, al conjunto que prepara José Mourinho le basta con ganar por la mínima o firmar un empate a cero para poner fin a una maldición que dura ya seis años. Ese objetivo podría llevar a Mourinho a introducir cambios en el once pensando en la cita decisiva de este miércoles.



Benzema volvió a marcar por partida doble ante el Racing



Castrejana y Fernández-Ochoa junto a varios alumnos

7.000 PLAZAS PARA ESTUDIANTES DE TODA LA REGIÓN

## 'Madrid Blanca' facilita el primer acercamiento al esquí

F. Q. Soriano

Desde el pasado 12 de enero más de 4.000 estudiantes madrileños han participado en otra de las iniciativas del gobierno regional para acercar la práctica deportiva a los más jóvenes. Bajo el nombre de 'Madrid Blanca' se ha puesto en marcha un programa que ya cumple su quinta edición.

Con el objetivo de acercar el deporte del esquí a los escolares madrileños, la iniciativa ha permitido durante estos años disfrutar de este deporte a más de 30.000 estudiantes. El programa va destinado a aquellos jóvenes que nunca antes han tenido contacto con una especialidad en auge como es el esquí. Uno de los mayores inconvenientes con los que se encuentran los amantes de este deporte es la distancia a los lugares donde se practica. Por eso, la Comunidad oferta unos cursillos de iniciación que se llevan a cabo en el Puerto de

Navacerrada. La atención está asegurada ya que cada profesor se hace cargo de unas clases en las que hay un máximo de diez alumnos. El coste se reduce a sólo diez euros, toda vez que la Comunidad de Madrid se hace cargo del importe del material necesario, así como las clases, de tres horas de duración, que son impartidas por monitores titulados.

### UNA MADRINA DE LUJO

La actividad, que permanecerá activa hasta el 15 de abril, cuenta con el asesoramiento de una medallista olímpica y todo un referente dentro del mundo del esquí como Blanca Fernández-Ochoa. Otra ex deportista ilustre como Carlota Castrejana, actual directora general de Deportes del gobierno regional, ha querido destacar la novedad que supone la inclusión de plazas para estudiantes de Educación Especial, físicos y psíquicos.

SEGUNDA DIVISIÓN EL GRANADA LLEGA CON DUDAS A VALLECAS

## El Rayo defiende su liderato en medio de la incertidumbre

F. Quirós

El espíritu de supervivencia del Rayo Vallecano está fuera de toda duda. Nada más conocerse la complicada situación empresarial en la que se había visto inmerso el club, el equipo sólo pudo sumar un punto sobre nueve posibles. Al final, los resultados han dejado claro que esa situación tuvo más que ver con los diferentes picos de forma que se dan a lo largo de la temporada que con la motivación y entrega de los futbolistas franjirrojos.

Los resultados de los rivales directos también han acompañado y tras el favor del Alcorcón del pasado domingo, el Rayo vuelve a liderar la clasificación de la Segunda División. En estos momentos, los de Sandoval suman 56 puntos a falta de catorce jornadas para el final del campeonato. De esas citas, ocho tendrán lugar en casa. En caso de lograr un pleno como local, el Rayo alcanzaría los 80 puntos, una suma que valió para ascender en doce de las trece temporadas en las que la Segunda ha conestado de 42 jornadas.

### EN ASCENSO

Para medir la mejoría vallecana llega este domingo al Teresa Rivero un equipo al que la etiqueta de recién ascendido no le ha impedido auparse a la zona noble de la tabla. El Granada se ha convertido en uno de los grandes candidatos a jugar el 'play-off' de ascenso a Primera gracias a una fenomenal racha que se



Trejo es una de las referencias ofensivas rayistas MANUEL VADILLO/GENTE

vio truncada en las dos últimas jornadas. Sendas derrotas ante Girona y Salamanca han dejado ciertas dudas en torno a un equipo que está entre los máximos realizadores de la competición, sólo superado por el Real Betis y el filial del Barcelona.

Se espera por tanto un buen partido en el Teresa Rivero, aunque la noticia puede estar una vez más en la grada donde se espera que los seguidores mues-

tren su malestar con las decisiones de la directiva, en una semana en la que se ha sabido que la familia Ruiz-Mateos se plantea seriamente la venta del club.

En el plano estrictamente deportivo, Sandoval no podrá contar con Armenteros y hasta última hora no sabrá si Amaya está finalmente disponible. Por su parte, el Granada tiene la baja del defensa internacional ghanés Mensah, sancionado.

### Algunos puntos de distribución - PINTO - VALDEMORO - PARLA

www.gentedigital.es

<p><b>PINTO</b></p> <p>Ayuntamiento Pinto Plaza de la Constitución, 1</p> <p><b>M&amp;M LOOK</b> Antonio López, 5</p> <p><b>C.C. PLAZA ÉBOLI</b> (Entrada Eroski y entrada 1) Avda. Pablo Picasso (esq. C/ San Antón)</p> <p><b>Galería Comercial</b> Hospital, 14</p> <p><b>JULIAN Peluqueros</b> Ferrocarril, 1</p> <p><b>EL CHOLLO</b> Jaime Meric, 6</p> <p><b>Carnicería Hermanos Naranjo</b> Real, 7</p> <p><b>Cafetería DIMAR</b> Costa Rica, 9</p> <p><b>Frutería LA HUERTA</b> Joan Miró, 8</p> <p><b>Carnicería AL MANAR</b> Santa Teresa, 1</p>	<p><b>Carnicería LA BEJARANA</b> La Exacta, 19</p> <p><b>Polip. Munic. PRÍNCIPE DE ASTURIAS</b> Pablo Picasso, s/n</p> <p><b>Bar Restaurante LA ILUSIÓN</b> Antonio López, 11</p> <p><b>Cafetería PETRA</b> Antonio Tapias, 14</p> <p><b>Pabellón Municipal de Deportes</b> Asturias, s/n</p> <p><b>Droguería Perfumería JUSTO</b> Isabel La Católica, 13</p> <p><b>Bar CASA PEPE</b> Egido de la Fuente, 5</p> <p><b>COMO EN CASA</b> Avda. de las Naciones, 39 (local 7)</p> <p><b>NEW PIZZA PASTA</b> Avda. Pintor Antonio López, 3</p> <p><b>McDonald's</b> Ctra. Andalucía, Km. 20</p> <p><b>VALDEMORO</b></p> <p>Ayuntamiento Valdemoro Plaza de la Constitución, 11</p>	<p><b>C.C. EL RESTÓN</b> (entradas 1 y 2) Avda. Mediterráneo ,3</p> <p><b>Café LA TORRE</b> Plaza Constitución, 8</p> <p><b>Bar LA CANTINA</b> Estación Renfe Valdemoro</p> <p><b>Cafetería Churrería SONIA</b> Estrella de Elola, 21</p> <p><b>Bar DON QUIJOTE</b> Plaza Del Conde, s/n</p> <p><b>Asador CHIA</b> Aguado, 93 (local 28)</p> <p><b>Andalucía STREET</b> Avda. Andalucía, 10</p> <p><b>Pastelería ROSA</b> Paseo de la Estación, 20</p> <p><b>Esc. Comarcal ARZOBISPO MORCILLO</b> Estrella de Elola, 10</p> <p><b>CENTRO DE EMPRESAS</b> Gaspar Bravo de Sobremonte, s/n</p>	<p><b>C. de Actividades Educativas</b> Cuba (esquina Avda. Hispanoamérica), s/n</p> <p><b>Auto Escuela PASAJE</b> Pasaje de Colón, 1</p> <p><b>PARLA</b></p> <p>Ayuntamiento Parla Plaza Constitución, 1</p> <p><b>Inmobiliaria LAS AMÉRICAS</b> Isabel II, 30</p> <p><b>Gasolinera BP</b> Carretera de Parla - Pinto Km. 0,15</p> <p><b>Centro Auditivo OIR BIEN</b> Real, 99</p> <p><b>Centro Comercial MERCA2</b> Pablo Casals, 27</p> <p><b>Galería PRYCONSA</b> Fernando III el Santo</p> <p><b>Fotógrafos LORENA</b> San Blas, 7</p> <p><b>Decoraciones FRAMA</b> Enrique Granados, 2 (local 1)</p>	<p><b>Pastelería LUISMA</b> San Antón, 6</p> <p><b>Salón FUSIÓN</b> Fuente Larín, 8</p> <p><b>Admon. de Loterías n° 2</b> Alfonso X "El Sabio", 21</p> <p><b>Admon. de Loterías n° 4</b> Jericó, 2</p> <p><b>Admon. de Loterías n° 8</b> Ciudad Real, 30</p> <p><b>Casa de la Cultura</b> San Antón, 46</p> <p><b>Centro de Salud Isabel II</b> Isabel II, s/n</p> <p><b>Centro de Salud San Blas</b> San Blas, s/n</p> <p><b>Polideportivo F. Javier Castillejo</b> Avda. Juan Carlos I, s/n</p> <p><b>Complejo Deportivo LOS LAGOS</b> Lago Azul (Avda. Las Lagunas), s/n</p> <p><b>Biblioteca Municipal GLORIA FUERTES</b> Alfonso XIII esquina Isabel II</p>	<p><b>Clinica WellCare Medica</b> Av. De las Lagunas, 4</p> <p><b>Policlínica Madrid Sur</b> Federico Montseny, 12</p> <p><b>Centro Deportivo ARIS</b> Pablo Picasso , s/n</p> <p><b>INEM</b> San Blas</p> <p><b>Biblioteca</b> Av. De las Lagunas</p> <p><b>Hiper Usera</b> Pinto</p> <p><b>Casa MANUELA</b> Olivo, 2</p> <p><b>Gambrinus</b> Olivo, 8</p> <p><b>PAL SUN</b> Constelación, 134</p>
--	--	--	---	--	---



## Deportes

LIGA ACB EL ESTUDIANTES RECIBE AL GRANADA

# La Caja Mágica mide otra vez la resaca del adiós de Messina

Francisco Quirós

No aguantó más. Ettore Messina decidió poner punto y final a su andadura como técnico blanco justo en uno de los momentos más críticos de la temporada. A tres semanas vista para comenzar su eliminatoria de cuartos de final de la Euroliga y con la proximidad de la recta final de la fase regular de la ACB, los merengues se han visto obligados a realizar un relevo en el banquillo que ha dejado varios damnificados. El ya ex técnico madrídista se ha destapado esta semana con unas acusaciones de desunión en el vestuario que no han sentado bien en el seno de la plantilla blanca. Algunos de los jugadores más veteranos han visto cómo su nombre se ligaba a esos posibles problemas de la caseta, pero el calendario no da tregua y lejos de buscar responsables, el Real Madrid debe centrarse en la competición para intentar lograr sus objetivos.

## CARGA DE PARTIDOS

La competición doméstica ha provocado que todos los equipos deban afrontar tres jornadas en un intervalo de apenas siete días. Ese no debería ser un in-

## Un cumpleaños un tanto descolorido

La dimisión de Messina ha marcado la actualidad blanca de los últimos días. El tema de la semana también fue objeto de debate en los fastos por el octogésimo aniversario de la sección de baloncesto. Fue el momento idóneo para que las viejas glorias del club tomaran la palabra y se pronunciaran al respecto de la situación. Para ellos, el proyecto es sólido y con futuro y restan culpas a la actual plantilla que consideran muy válida para reverdecer éxitos.

conveniente para conjuntos como Real Madrid, Caja Laboral o Regal Barcelona, acostumbrados a intercalar partidos de la Euroliga entre semana. Sin embargo, la factura psicológica tras los rumores surgidos a partir de la marcha de Messina puede ser decisiva de cara a este tramo del curso. Después del tropiezo del Barça en Fuenlabrada, los blancos aún cuentan con opciones de alcanzar el primer puesto. Para ello, deberán ganar a un necesitado Meridiano Alicante que en la primera vuelta ya dio la



Llull en una acción del partido ante el DKV Joventut

campanada. Una victoria serviría para que los de Emanuele Molin siguieran con su buena línea y a la vez para que después de unos días turbios se hablara sólo de baloncesto.

## EN FORMA

Más tranquilidad se respira en el seno del Asefa Estudiantes. El equipo colegial demostró el pasado domingo ante Unicaja que es muy difícil de superar, sobre todo como local. Buena parte de la culpa de esta mejoría la tiene Nick Caner-Medley, elegido me-

mejor jugador de la competición en el mes de febrero. El pivot norteamericano se está erigiendo en uno de los pilares fundamentales del juego estudiantil.

Los 'play-offs' se han convertido en un objetivo factible, aunque para estar en las eliminatorias por el título, los de Luis Casimiro no pueden permitirse tropezos ante rivales como el que llega este domingo a Vistalegre, el CB Granada. El conjunto nazarí sólo ha ganado cinco partidos y tiene realmente complicado salvarse del descenso a LEB.

ATRACTIVO TURÍSTICO Y AMPLIA OFERTA DE OCIO PARA LOS AMANTES DE LA NIEVE

# Un paraíso de nieve en Ordino Arcalís

José-Luis López

A 22 kilómetros de Andorra la Vella se sitúa uno de los parajes más impresionantes de cuantos se puedan imaginar en la Península Ibérica. Ordino es un lugar que sabe conservar el entorno natural y se encuentra a una altura de más 1.900 metros. El 33% de la superficie de esta zona es de bosques y su población es de unos 4.000 habitantes. Emplazado en plena naturaleza, rodeado de un aire que envuelve en una gran pureza.

Una vez pasada la localidad de El Serrat se accede a la estación de Ordino Arcalís, donde el

parking es muy amplio. Si fuera preciso alquilar material los precios son asequibles.

## POSIBILIDADES

Ordino cuenta con 28,5 kilómetros esquiables y un total de 26 pistas con los siguientes niveles: 6 verdes, 7 azules, 11 rojas y 2 negras. Por sus características es ideal tanto para principiantes como para esquiadores no muy experimentados. Esta estación dispone de 6 telesquíes, 5 telesillas, 13 remontes, un circuito de fondo, 89 cañones de innivación artificial y snowpark. Sus instalaciones se completan con bares,



El Magnestick, medida novedosa

restaurantes, jardín de nieve, alquiler de material, guardería infantil y una escuela de esquí. Una de las características de la estación y que hace que sea uno de los destinos preferidos por los turistas, es el nuevo sistema de seguridad infantil, el Magnestick, un chaleco magnético que lleva el niño en la espalda y que se acopla en el terminal del telesilla. Pasar una buena jornada de esquí es lo deseable, pero poder degustar productos típicos y conocer la cultura y las costumbres de la zona se hace necesario en un país pequeño, pero con muchas posibilidades.

## Agenda deportiva

### Fútbol

#### PRIMERA DIVISIÓN JORNADA 28

**UD Almería · At. Madrid**

S 18:00h Estadio Juegos Mediterráneos

**Real Madrid · Hércules**

S 20:00h Santiago Bernabéu

**Getafe · Athletic**

L 21:00h Coliseum Alfonso Pérez

#### SEGUNDA DIVISIÓN JORNADA 29

**CD Xerez · AD Alcorcón**

S 18:00h Chapín

**Rayo Vallecano · Granada**

D 12:00h Teresa Rivero

#### SEGUNDA DIVISIÓN B Jornada 29

**Getafe B · Pontevedra**

D 12:00h Ciudad Deportiva

**RM Castilla · At. Madrid B**

D 12:00h Alfredo Di Stéfano

**Rayo Vallecano B · RSD Alcalá**

D 17:00h Ciudad Deportiva

**CD Badajoz · CD Leganés**

D 17:00h Nuevo Vivero

#### TERCERA DIVISIÓN JORNADA 27

**Pozuelo · Navalcarnero**

D 12:00h Valle Cañas

**Coslada · Villaviciosa**

D 11:30h El Olivo

**Fuenlabrada · Trival Valderas**

D 12:00h La Aldehuela

**R. Majadahonda · Móstoles**

D 12:00h Cerro del Espino

**Parla · At. Pinto**

D 11:30h Los Prados

**At. Madrid C · Real Madrid C**

D 10:00h Cerro del Espino

**Colmenar Viejo · Las Rozas**

D 11:30h Alberto Ruiz

**Vallecas · San Fernando**

D 11:30h Ntra Sra de la Torre

**Alcobendas Sport · Puerta Bonita**

D 12:00h José Caballero

**Sanse · Internacional de Madrid**

D 12:00h Matapiñoneras

### Baloncesto

#### LIGA ACB JORNADA 25

**Fuenlabrada · Caja Laboral**

S 19:30h Fernando Martín

**Real Madrid · Meridiano Alicante**

D 12:30h Caja Mágica

**Asefa Estudiantes · CB Granada**

D 18:00h Palacio de Vistalegre

### Fútbol-sala

#### DIVISIÓN DE HONOR JORNADA 23

**Azkar Lugo · Carnicer Torrejón**

S 18:00h Municipal

### Baloncesto

#### LIGA FEMENINA JORNADA 22

**Obenasa Lacturale · Rivas Ecópolis**

S 19:00h Polideportivo Arosadia



Servicios

EL TIEMPO

Toda la información sobre nuestros trenes en tu móvil **renfe.mobi** 902 320 320 [www.renfe.com](http://www.renfe.com)

**LA LUNA**  
 ● Nueva 4 marzo  
 ● Creciente 13 marzo  
 ○ Llena 18 febrero  
 ● Menguante 25 febrero

**LOS EMBALSES**

Pinilla	85,8%
Pedrezuela	89,9%
Navacerrada	76%
Santillana	96,3%
La Jarosa	52%
Valmayor	86%
El Villar	96,6%
El Villar	%

**ZONAS DE MADRID**

● 07.28h  
 ● 07.18h

**Lunes**  
 14° / 0°

**Martes**  
 7° / -7°

**Miércoles**  
 14° / -5°

**Jueves**  
 18° / -3°

**Viernes**  
 13° / 1°

**Sábado**  
 11° / 1°

**Domingo**  
 15° / 2°

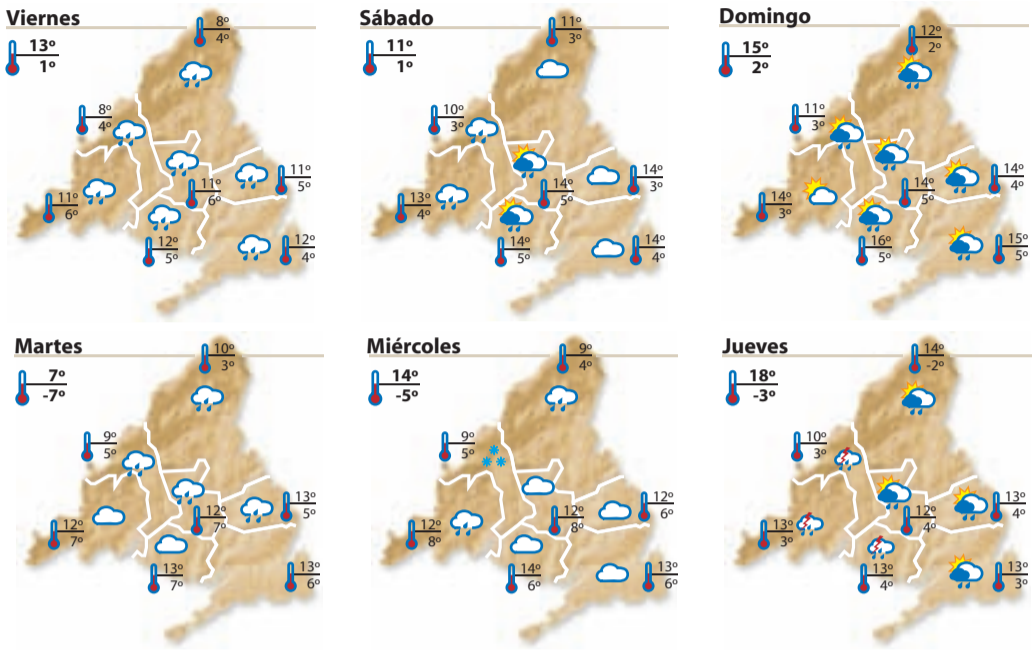

TELÉFONOS DE INTERES

URGENCIAS

Emergencias	112
General Urgencias Sanitarias	061

HOSPITALES

Hospital Doce de Octubre	91 390 80 00
Gregorio Marañón	91 586 80 00
Ramón y Cajal	91 336 80 00
La Paz	91 358 26 00
La Princesa	91 520 22 00
Niño Jesús	91 573 52 00
Intoxicaciones	91 562 04 20

POLICÍA

Policía Nacional	091 - 91 492 08 00
Guardia Civil	062 - 91 607 34 70
Protección Civil	91 580 52 80

BOMBEROS

Bomberos	91 690 77 88
----------	--------------

AYUNTAMIENTO

Madrid	010 - 91 529 82 10
--------	--------------------

TRANSPORTES

Renfe	902 24 02 02
EMT (inf.)	902 50 78 30
Estación Sur	91 468 42 00
Alsa-Enatcar	902 44 22 42
Metro (inf.)	902 44 44 03

VARIOS

Mujeres Maltratadas	900 70 07 01
Planetario de Madrid	91 467 34 61
Canal Isabel II (averías)	901 51 25 12
Ministerio de Trabajo	91 456 16 65
Objetos perdidos	91 588 43 48
Iberdrola (urgencias)	91 364 88 88
Gas Natural (urgencias)	900 75 07 50

SORTEOS

Para confirmar los premios, consulte las listas oficiales

<b>LOTERÍA NACIONAL</b> Sábado, 5 de marzo <b>63167</b> Fracción 7 // Serie 5	<b>GORDO PRIMITIVA</b> Domingo, 6 de marzo <b>1-25-35-39-50</b> Clave: 3	<b>LOTERÍA PRIMITIVA</b> Sábado, 5 de marzo <b>3-24-34-35-36-48</b> C: 31 R: 1	<b>LOTOTURF</b> Domingo, 6 de marzo <b>4-11-25-29-30-31</b> Cab: 4 // R: 3	
<b>EUROMILLONES</b> Viernes, 4 de marzo <b>11-25-27-28-41</b> Estrellas 5 y 8	<b>7/39 DE LA ONCE</b> Domingo, 6 de marzo <b>5-19-20-26-27-32-36</b> R: 7	<b>BONOLOTO</b> Lunes, 7 de marzo <b>1-3-10-21-24-44</b> Comp: 31 // R: 7	<b>QUÍNTUPLE PLUS</b> Domingo, 6 de marzo	
<b>ONCE</b>				
Miércoles 2/2 <b>99822</b>	Jueves 3/3 <b>54398</b>	Viernes 4/3 <b>61962</b> Serie: 089	Sábado 5/3 <b>30286</b> Serie: 036	Domingo 6/3 <b>65656</b> Serie: 040

SUDOKU 191

Complete el tablero de 81 casillas (dispuestas en nueve filas y columnas). Deberá rellenar las celdas vacías con los números que van del 1 al 9, de modo que no se repita ninguna cifra en cada fila, ni en cada columna o cuadrado.

NÚMERO ANTERIOR (190)

3	7	2	9	5	8	6	4	1
5	1	9	3	4	6	8	7	2
8	6	4	1	7	2	3	5	9
4	5	7	6	2	3	1	9	8
1	9	3	7	8	4	5	2	6
6	2	8	5	9	1	7	3	4
7	8	5	4	6	9	2	1	3
9	3	6	2	1	7	4	8	5
2	4	1	8	3	5	9	6	7

3			4			5	8	
		6				1		
						3		9
8	3						2	
		2			6		7	1
9	6	4	3		2			
				4				8
2		7						

HORÓSCOPO

POR VICTORIA

TELÉFONO  
625 666 045  
E-MAIL  
victoria@astral.com.es  
WEB  
www.astral.com.es

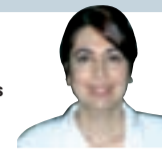

**ARIES**  
 Presta atención a tu forma de expansión y de promoción. Sentimientos: Brillo y romance a la vista. Viajes: Hay que calcular el momento adecuado. Suerte: En todo lo que viene de tus relaciones románticas y creaciones.

**TAURO**  
 Profesión-Vida social: Organiza tu economía e inversiones. Sentimientos: La comunicación es lo principal. Viajes-Cambios: Hay tiempo para todo. Suerte: En aspectos familiares y bienes inmuebles.

**GÉMINIS**  
 Profesión-Vida: Importancia de tu presentación y personalidad. Sentimientos: Pon en orden tus metas y prioridades. Viajes-Cambios: Imprevistos, calcula todo con armonía. Suerte: En tus contactos y relaciones sociales.

**CÁNCER**  
 Profesión-Vida social: Deberás resolver temas pendientes. Sentimientos: Amores y pasiones ocultas. Viajes-Cambios: Especialmente en tu forma de comunicarte. Suerte: En tus inversiones y economía.

**LEO**  
 Profesión: Nuevos planteamientos y proyectos. Sentimientos: Organiza todo con claridad y con calma. Viajes-Cambios: Especial para la expansión y comunicación. Suerte: En tu aspecto físico y presentación ante los demás.

**VIRGO**  
 Profesión-Vida social: Está en auge tu labor en el trabajo. Sentimientos: Necesitas hacer balance y ordenar todo. Viajes-Cambios: Tu amabilidad y armonía te ayudarán. Suerte: En tus asuntos por concluir.

**LIBRA**  
 Profesión-Vida: Tiempo de pensar en tu aprendizaje y estudios. Sentimientos: Mantén el equilibrio y todo irá de perlas. Viajes-Cambios: El dialogo tranquilo, te ayudará en todo. Suerte: Con tus proyectos y metas.

**ESCORPIO**  
 Profesión-Vida: Deberás organizar tu patrimonio. Sentimientos: La amabilidad y el romanticismo hacen maravillas. Viajes-Cambios: En tus pasiones y sentimientos. Suerte: En tu profesión y vida social.

**SAGITARIO**  
 Profesión-Vida social: Los pactos y buenas relaciones, mejoran todo. Sentimientos: Flechazo intempestivo. Viajes-Cambios: Presta atención a tus sueños. Suerte: En tu expansión y aprendizaje.

**CAPRICORNIO**  
 Profesión-Vida: La salud es lo principal en todo. Sentimientos: Necesitas saber lo que quieres y lanzarte a ello. Viajes-Cambios: Momento especial para conectar con tu intuición. Suerte: En tus ganancias extras.

**ACUARIO**  
 Profesión-Vida: Aprovecha tu espíritu de originalidad creativa. Sentimientos: Tu buen hacer tendrá recompensas. Viajes-Cambios: En tu gran creatividad e imaginación. Suerte: En tus relaciones sociales y con la pareja.

**PÍSCIS**  
 Profesión-Vida: Lo más importante es sentar tus bases. Sentimientos: Pasión e imaginación en todo. Viajes-Cambios: Intenta equilibrar tus emociones. Suerte: Ante tu servicio diario y tu salud.

**FM** M-80 89.0 SER Norte 89.6 Radio 5 90.3 Europa FM 91.0 40 Principales 93.9 SER Sur 94.4 Onda Cero 95.4 Intereconomía 95.1 Radio 3 95.8 Top Radio 97.2 COPE 100.7 Onda Madrid 101.3 KISS FM 102.7 Punto Radio 106.3

**AM** Radio 1 585 Radio 5 657 SER Madrid 810 Radio intercontinental 918 Onda Cero 954 COPE 999

## CISNE NEGRO



# La psicotrópica mutación de Nina

**Director:** Darren Aronofsky **Reparto:** Natalie Portman, Vincent Cassel, Mila Kunis, Barbara Hershey, Winona Ryder **Género:** Drama, thriller **País:** Estados Unidos **Duración:** 110 min

### Marcos Blanco Hermida

Tras el gran trabajo realizado en 'The Wrestler', el listón filmico estaba muy alto para Aronofsky, pero el neoyorquino se ha superado con este thriller psicológico que consigue, progresivamente y hasta la conclusión de ese final grandilocuente, dejarte con el corazón en un puño gracias a una historia hipnótica en la que sobresale Natalie Portman. Después de ver 'Cisne Negro', nadie puede objetar que su Oscar a la mejor actriz sea inmerecido.

Portman interpreta a Nina Sayers, una bailarina obsesionada por la perfección, con una fragilidad infantil, que vive junto a una madre excesivamente protectora y a la que le llega su gran oportunidad como personaje principal en una versión de 'El Lago de los Cisnes'. La preparación del papel para el estreno su-

### El doble significado de la perfección

La perfección no sólo tiene que ver con el control, también significa dejarse llevar. Algo así le dice el coreógrafo a Nina en uno de los ensayos, frase que recuerdan muchos espectadores al salir del cine. La relación de la protagonista con los espejos, una constante en el día a día de los bailarines, también se convierte en otro aspecto importante de un filme en el que Winona Ryder interpreta a Beth, la estrella de 'El Lago de los Cisnes' antes de que un accidente acabe con su carrera.

pondrá en el comportamiento de la joven una brutal metamorfosis, debido a su miedo por lesionarse ya que el cuerpo es la única forma de expresión que posee. Teme perder lo que ella es, debido a la dificultad que le supone sacar su lado más libre, vital y sexual para hacer el cisne

negro (el blanco no le supone ninguna dificultad), clave en la actuación.

Presionada por la dureza de su coreógrafo Thomas (Vincent Cassel), la actitud controladora que manifiesta la madre de Nina (Barbara Hershey) y sumamente desconfiada ante la presencia de su sustituta Lily (Mila Kunis) por lo que representa, la bailarina entra en una espiral desasosegante y no distingue la realidad del personaje que está interpretando. Todo desemboca en una resolución majestuosa, coherente epílogo de la obra.

La película te atrapa desde la primera escena con una banda sonora envolvente, mediante la inteligente utilización de las cámaras en los planos, una evolución narrativa adecuada a cada situación e interpretaciones exquisitas, con mención especial para Portman.

En definitiva, una película fascinante para aquellas personas que disfrutan con las atmósferas inquietantes y aceptan sufrir para gozar.

## Aronofsky: "Me excitaba hacer una película sobre una mujer-cisne"

'Cisne negro' es la quinta película del director Darren Aronofsky (New York, 1969), que debutó en los largometrajes con 'Pi' en 1998. 'Requiem por un sueño', 'La fuente de la vida' y 'The Wrestler' (2008), la aclamada cinta con Mickey Rourke, preceden al último filme del cineasta. En una de las numerosas entrevistas promocionales, Aronofsky

señaló que el filme pretendía narrar la historia del hombre lobo. "Ella es un cisne de día pero de noche se convierte en algo totalmente distinto, mitad cisne, mitad mujer. Me excitaba esa idea, la idea de hacer una película sobre una mujer-cisne, tomando la maravillosa flor que es Natalie Portman y transformándola en esta criatura", apuntó.



Darren Aronofsky

## TORRENTE 4: LETHAL CRISIS

# Regresa el agente más taquillero

**Dirección:** Santiago Segura **Interpretes:** Santiago Segura, Tony LeBlanc, Kiko Rivera, Yon González, David Fernández, Fernando Esteso **País:** España

### Gente

'Torrente IV: Lethal Crisis' (Crisis Letal), es el título con el que el agente más casposo y taquillero de la historia del cine español regresará a las pantallas. Lo hará el 11 de marzo de 2011, en un 'sobrecogedor 3D' y con la banda sonora de ni más ni menos que David Bisbal.

En su cuarta entrega estará acompañado de rutilantes estrellas del firmamento futbolístico

como Sergio 'El Kun' Agüero y Cesc Fábregas. También, contará con más destacados nombres del animalario 'freak' nacional como Belén Esteban, Kiko Rivera (Paquirrín), Fernando Esteso o Ana Obregón.

La vuelta de Torrente es todo un acontecimiento. No en vano se trata de la saga con más éxito del cine nacional. Su primera entrega, 'El brazo tonto de la ley', vio la luz en 1998 y con tan solo 1,7 millones de euros de presupuesto recaudó casi 11. Después, llegó 'Torrente 2: Misión en Marbella' y posteriormente 'Torrente 3: El protector'.



## CUESTIÓN DE PRINCIPIOS

# Cuando la ética tiene dudas

**Director:** Rodrigo Grande **Interpretes:** Federico Luppi, Norma Aleandro, Pablo Echarri, José Novoa, Óscar Núñez, María Carámbula **País:** Argentina

### Gente

El viejo Castilla está absolutamente convencido de saber lo que se debe hacer en cada ocasión donde intervienen la ética y los principios. Un día se da cuenta de que tiene el número 48 de la antigua revista 'Tertulias', justo el que le falta a su nuevo jefe 'yuppie' Silva para completar una

colección que mantiene como afición. Castilla se niega a venderle este número de la revista frente a toda la plana mayor de la empresa "porque no todo se puede comprar". Silva se propone demostrar a todos, sin echarlo, que logrará obtener la revista y quebrar la voluntad del viejo Castilla. Todo al final será una cuestión de principios. Película argentina de Rodrigo Grande con un reparto en el que aparecen actores como Federico Luppi, Norma Aleandro y Pablo Echarri.

## INCENDIES



Adaptación de una obra de Wajdi Mouawad, 'Incendies' es una conmovedora búsqueda iniciática producida por el horror de la guerra

en una persona. Revela con fuerza y poesía la herencia indeleble del ciclo de la violencia y el poder inaudito de la resistencia. Denis Villeneuve dirige esta película canadiense con Lubna Azabal y Remy Girard.

## EN EL CENTRO DE LA...



En 'En el centro de la tormenta', Dave sigue la pista de un asesino en serie cuya debilidad son las chicas jóvenes. Mientras vuelve a casa después de estar en la escena de un nuevo crimen, Dave conoce al actor Elrod Sykes, que rueda en la ciudad una película. A medida que Dave se acerca al asesino, el asesino también se acerca a Dave y a su familia.

# CASAS PRECONSTRUIDAS

## en acero y hormigón

Tenga su casa:

- ✓ En Pocos Días
- ✓ Para Toda la Vida

Gestionamos  
**CRÉDITO HIPOTECARIO**  
(hasta 40 años)

**MÁS RÁPIDO**  
**MÁS ECONOMICA**  
**... Y MEJOR!!!**  
que la construcción tradicional

Qcasa cumple con el código técnico de la edificación, además de cualquier normativa en vigor.

**¡A SU GUSTO,  
A SU MEDIDA!**



www.qcasa.net | www.norcaravan.es

No lo piense más, compruébelo. Llame al  
**Tel.: 635 669 116**

O visítenos en Ctra. de Burgos Km. 27,500, Salida 26 - San Sebastián de los Reyes (Madrid)