

Gente

Año 6, número 187
11-18 febrero 2011

madrid

Parla · Pinto · Valdemoro



La emoción de la mejor Copa se vive en casa

El Barcelona parte como claro favorito en los pronósticos para repetir título. Hasta el domingo, el mejor espectáculo en el Palacio de los Deportes **Pág. 18**

iGente

SUPLEMENTO
DE MOTOR
Páginas centrales



EL MUNDO A DOS RUEDAS ESPECIAL MOTOS

PP y PSOE de Parla discrepan por la deuda del Ayuntamiento

El presidente popular la cifra en 200 millones de euros durante una visita de Esperanza Aguirre, mientras que el alcalde asegura que todo es una estrategia electoral de la presidenta regional **Pág. 5**



Esperanza Aguirre y Miguel Ángel López, junto a los miembros de Nuevas Generaciones de Parla

POLÍTICA **Pág. 6**

Pinto tendrá los mismos candidatos que hace 4 años

Juan José Martín, Miriam Rabaneda, Reyes Maestre y Carlos Penit repiten como en lo más alto de sus listas

PROYECTOS **Pág. 8**

Parla comienza a remodelar el centro urbano de la ciudad

No se concederán más licencias para bares de copas y se construirá un mercado municipal tradicional



DEPORTE **Pág. 9**

La pinteña Carolina Pacheco logra la plata nacional en categoría promesas

C MÁXIMA RAPIDEZ **A** CONSULTA GRATUITA
Clifford Auckland
CONSULTORES DE HIPOTECAS Y REHIPOTECAS URGENTES
91 533 29 61
C/ Ríos Rosas, 46 - 6ªA 28003 Madrid
www.cliffordaukland.es

CENTRAL DE HIPOTECAS, TRATO DIRECTO, AHORRE EN COMISIONES Y GASTOS DE INTERMEDIACIÓN.
NO COBRAMOS NINGÚN DINERO POR ADELANTADO NUNCA

*Inscrita como sujeto obligado en el SEPBLAC-BANCO DE ESPAÑA. La actividad que se promociona es de intermediación en la concesión de préstamos hipotecarios, como intermediarios independientes. Acogidos a la Ley 2/2009 de 31 de Marzo. Sujeto a las condiciones y a la aprobación de la entidad financiera donde se tramita. Únicamente se aplicarán los honorarios de consultoría a la firma del préstamo hipotecario según tarifas expuestas en nuestras oficinas. ACEPTAMOS COLABORADORES. Empresa comprometida con LA AYUDA SOCIAL, la preservación del MEDIO AMBIENTE y la protección de los ANIMALES. EMPRESA CERTIFICADA Y GALARDONADA CON LOS NIVELES MÁS ALTOS EN CALIDAD Y SERVICIO.

¡¡¡DINERO URGENTE!!!

PARA CUALQUIER FINALIDAD, SIN JUSTIFICACIÓN DE INGRESOS, SIN IMPORTAR ASNEF, RAI, EMBARGOS, IMPAGADOS NI DEUDAS
- TAMBIÉN PARA MAYORES DE 65 AÑOS -
AMPLIACIÓN DE HIPOTECAS, REAGRUPACIÓN Y REFINANCIACIÓN DE DEUDAS Y ADEMÁS DINERO PUENTE HASTA VENDER SU PISO U OTRA PROPIEDAD

HIPOTECAS Y REHIPOTECAS URGENTES DIRIGIDAS A PARTICULARES, AUTÓNOMOS Y EMPRESAS QUE TIENEN PROBLEMAS ECONÓMICOS Y NECESIDAD URGENTE E INMEDIATA DE DINERO PARA CUALQUIER FINALIDAD, SIN JUSTIFICACIÓN DE INGRESOS, SIN IMPORTAR ASNEF, RAI, EMBARGOS, IMPAGADOS NI DEUDAS

SI TIENE PROBLEMAS ECONÓMICOS Y TIENE UNA VIVIENDA U OTRA PROPIEDAD SUYA O DE SU FAMILIA, SIN HIPOTECA O CON MUY POCAS HIPOTECAS **SÓLO CON EL DNI Y LAS ESCRITURAS, DE INMEDIATO LE DAMOS LA SOLUCIÓN HIPOTECARIA** SOLUCIONAMOS SITUACIONES DIFÍCILES

Primer plano



José Luis Rodríguez Zapatero saluda a Artur Mas en La Moncloa antes de su reunión

Zapatero vuelve a marginar a Madrid con la financiación

El Gobierno permite a las comunidades aumentar su deuda • Gallardón lo ve una "discriminación"

Liliana Pellicer

Meses después se repite el escenario y la reivindicación, pero no el resultado. Mientras el alcalde de Madrid, Alberto Ruiz Gallardón, salió de La Moncloa con un 'no' del presidente del Gobierno, José Luis Rodríguez Zapatero, a la refinanciación de su deuda, el presidente de la Generalitat, Artur Mas, se volvió a Cataluña con un 'sí' en la maleta que le permite aumentar sus créditos. Una autorización que el primer edil madrileño consideró "una discriminación" a los madrileños y tras la que ve una posible motivación política.

"Las decisiones que ha tomado el presidente del Gobierno significan una discriminación clara a los madrileños. Se ha atendido de manera diferente esas necesidades en unos casos y otros", opinó Gallardón durante una rueda de prensa convocada a última hora.

Sin embargo, poco tardó Zapatero en rectificar una actitud en la que muchos vieron un trato de favor a un socio parlamentario que sufre los resultados de la gestión de su antecesor socialista en el cargo. Las protestas de las diferentes comunidades le

hicieron dar un giro a su decisión y, con el pretexto de un malentendido, anunció que la autorización era extensiva a todas las comunidades autónomas.

Así, Zapatero explicó que todas las comunidades que cumplan con el objetivo de déficit podrán refinanciar deuda y recalzó que no ha habido "trato de favor" a Cataluña ni tampoco una "rectificación" del Ejecutivo.

El presidente del Gobierno subrayó que las normas son las mismas: "Todas tienen que cumplir el déficit. Si no cumplen, para poder endeudarse y refinanciar deuda tienen que presentar un plan de consolidación fiscal, y eso estaba antes de la entrevista con Artur Mas, durante la entrevista y después", remachó.

PETICIONES NO HOMOGÉNEAS

Gallardón, por su parte, critica la negativa que él recibió y no quiere valorar la situación de la Generalitat de Cataluña. "No tenemos ninguna protesta que hacer al 'sí' de ayer de Zapatero a Cataluña, sino al 'no' de antes de ayer a Madrid", afirmó, recordando a renglón seguido que, además, las peticiones "no eran ni



El 'encontronazo' de Gallardón y Zapatero

El alcalde de Madrid ya reprochó el pasado octubre al presidente del Gobierno el diferente trato que se daba a comunidades y ayuntamientos en el tema de la financiación. Su encuentro en el desfile de la Fiesta Nacional fue el inicio de un acercamiento que culminó con una reunión en Moncloa en la que, finalmente, el Gobierno central no retrocedió ni un ápice en su negativa a permitir la refinanciación de la deuda.

siquiera homogéneas" porque la capital pretendía "única y exclusivamente" refinanciar su deuda mientras que la Generalitat quiere ampliar sus créditos.

El primer edil señaló que no eran "ciertas" las razones argu-

mentadas por Zapatero, para rechazar las peticiones que le planteó en la reunión que mantuvieron en La Moncloa, ya que el presidente apuntó a criterios económicos para la negativa, mantenimiento de los objetivos

de déficit y cumplimiento del Plan de Estabilidad, mientras que en realidad se trata de "razones políticas".

AGUIRRE APOYA AL ALCALDE

La presidenta de la Comunidad, Esperanza Aguirre, dio la razón a Gallardón en que el caso de Cataluña y de Madrid son distintos. "El Ayuntamiento ha pedido permisos para refinanciar su deuda, que es lo que el Gobierno quiso dar a entender que es lo que había aprobado a Mas, pero es que a este no le han autorizado a refinanciar la deuda sólo, sino a incrementarla. El alcalde no ha pedido incrementar su deuda. Ha pedido refinanciarla y no se le ha autorizado", precisó.

Las comunidades acaparan más del diez por ciento de la deuda de la Administración

Además, Aguirre manifestó que aumentar la deuda de las comunidades "es malo para la Economía española" ya que "al final", el objetivo que ha de perseguirse es "reducir el déficit". La presidenta regional destacó que el Gobierno ha permitido el endeudamiento "justo después de que la canciller Merkel dijera que era importante que la deuda y el déficit no aumentaran".

FINANCIACIÓN LOCAL

Además, la autorización a las comunidades autónomas reabre el debate sobre la necesidad de una Ley de Financiación Local, tal y como reclaman los ayuntamientos y sindicatos y justo la misma semana que la Comunidad ha aprobado el primer Expediente de Regulación de Empleo de un Ayuntamiento madrileño, el de Fuente del Saz. Este ERE puede ser el primero de una larga lista, tal y como alertan los sindicatos, que consideran imprescindible plantear de forma seria soluciones para la financiación municipal.

De hecho, actualmente, las Entidades Locales españolas suman 36.226 millones de euros de deuda, de los cuales, 29.127 millones corresponden exclusivamente a Ayuntamientos. Sólo el Consistorio madrileño acapara más de 7.000 millones en créditos, según datos del tercer trimestre de 2010 del Banco de España. La deuda de las Administraciones Públicas representa el 57,7% del PIB. De ese porcentaje, el 44,1% corresponde a la Administración Central, el 10,2% a las Comunidades y el 3,4% a las Entidades Locales.

OPINIÓN

Ángel del Río

Cronista de la Villa

Cataluña, sí; Madrid, no

Si no quieres caldo, toma dos tazas. Nuevo guantazo de Zapatero a Madrid en presencia de Artur Mas. Más de lo mismo; es decir, más agravio, más desprecio, más dosis de la misma medicina de indiferencia; más para Mas, menos para Aguirre y Gallardón. El presidente del gobierno de España recibe en la Moncloa al president de la Generalitat de Cataluña, que en contra de lo que hacen otros presidentes autonómicos, no le lleva ni anchoas, ni butifarra. No le lleva nada, porque lo que va es a pedir, a llevarse lo que pueda.

El prólogo del encuentro indica que hay que llorar y lamentarse de cómo le ha dejado de famélicas las arcas públicas su antecesor, José Montilla, a la sazón compañero de partido de Zapatero, para a partir de ese momento, empezar a pedir hasta no parar, sin contarse un pelo, porque si la pela era la pela, ahora el euro es el euro. Mas pide permiso para que Cataluña pueda engordar su deuda; que se desbloqueen 759 millones de euros para infraestructuras pendientes desde 2008, voz y voto en la privatización del aeropuerto del Prat y... quién sabe cuánto más.

A Artur Mas se le da manga ancha; a Madrid, ración de embudo. Mientras Zapatero permite a Cataluña engordar su deuda, al Ayuntamiento de Madrid se le prohíbe financiarla y a la Comunidad madrileña se le niega el pan y la sal de las inversiones estatales y se le pone una lupa gigantesca para vigilar el gasto, aún siendo la Comunidad que más ha rebajado ese gasto en los últimos años. Zapatero es injusto con Madrid y un desaprensivo político con los madrileños, a los que castiga con su indiferencia o su agravio comparativo por haber votado mayoritariamente el PP. Y eso en política es una ignominia intolerable.

El presidente de la FEMP recuerda que comunidades y ayuntamientos se rigen por distintas normativas

El presidente de la Federación Española de Municipios y Provincias (FEMP) y alcalde de Getafe, Pedro Castro, aseguró que Gallardón "no tenía razón" cuando decía que se había sentido "engañado" por el presidente del Gobierno en el tema de la re-

financiación de los ayuntamientos. En declaraciones a RNE, Castro indicó que "cada uno debe jugar en el campo de juego" que las leyes da y que, en este sentido, las comunidades autónomas y los ayuntamientos se rigen por normativas diferentes.

"Escuché al alcalde de Madrid decir que el Gobierno estaba engañando al Ayuntamiento de Madrid... ¡no!", apuntó, al tiempo que recordó que "hay aprobada por unanimidad que la capacidad de endeudamiento de los ayuntamientos estaba

hasta el 75 por ciento" de su capacidad de endeudamiento y que para "pasar de ahí había que hacer un plan de viabilidad que debe aprobar el Ministerio".

"Esto está así, esta es la normativa a la que nos acogemos los ayuntamientos", insistió, mientras que añadió que las comunidades autónomas "tenían otra". "Nosotros pugnamos porque fuera así también la nuestra, pero no es así", apostilló.



PROMETE CONMIGO: AL AMARILLO NI ROPA, NI VIDRIO, NI CARTÓN.



EL CONTENEDOR AMARILLO ES SÓLO PARA ENVASES DE PLÁSTICO, LATAS Y BRIKS.

Si no reciclas bien, rompes el compromiso de todos.



Opinión

www.gentedigital.es/blogs/sin-acritud

Alberto Castillo
DIRECTOR

El último barómetro del CIS otorga al Partido Popular un respaldo del 44,1 por ciento de los ciudadanos, frente al 34 por ciento del PSOE, una ventaja por encima de los 10 puntos. A poco más de tres meses de las elecciones autonómicas y municipales, el panorama no puede presentarse peor para el socialismo, que no consigue invertir la tendencia de caída en las encuestas. En Madrid, el batacazo puede ser monumental, y tanto las decisiones internas como las que llegan de fuera compiten por regalar más votos al adversario. Difícil papeleta es, por ejemplo, tener que explicar que el presidente del Gobierno ha discriminado a los madrileños negando al Ayuntamiento la posibilidad de refinanciar la deuda vencida, mientras permite a las comunidades hacerlo. A ver qué socialista es capaz de subirse a una tribuna para convencer de que no se ha dado un trato desigual a unos españoles y a otros y de que el presidente del Gobierno ha actuado movido estrictamente por el interés general y no anteponiendo sus propios intereses políticos. Flaco favor para los candidatos socialistas. Difícil de digerir, igualmente, son las maneras revanchistas del secretario general del PSM, Tomás Gómez, a la hora de imponer al candidato socialista al Ayuntamiento, Jaime Lissavet-

Un pulso que reabre viejas heridas

zky, la lista de nombres que le acompañarán en la debacle frente a Gallardón. El secretario de Estado para el Deporte ha sido víctima del rodillo tomasista, que le ha privado de colocar a los suyos fulminando a todos los que apoyaron a Trinidad Jiménez. Gómez hizo muchas promesas para conseguir el favor de las agrupaciones en las Primarias y ahora ha tenido que confeccionar una lista cumpliendo los compromisos adquiridos, a costa de hacer saltar por los aires la olla a presión en la que se ha convertido el PSM. Como era de esperar, Lissavetzky no se ha tragado el sapo y ha reclamado apoyo a Ferraz, que si no hay acuerdo, será quien tenga la última palabra. ¿A qué está jugando Tomás Gómez? Probablemente está pensando más allá del 22 de mayo. Sabe que en Ferraz le esperan cuchillo en mano y necesita tener el control absoluto del PSM para gestionar la derrota desde la fuerza y poder participar en el debate del poszapaterismo. El secretario general del PSM, que dejó el Ayuntamiento de Parla para tomar las riendas, pacificar y cerrar de una vez las viejas heridas familiares, ha conseguido la cuadratura del círculo, que el problema principal del socialismo madrileño deje de llamarse Esperanza Aguirre y Alberto Ruiz Gallardón, para llamarse Tomás Gómez.

UNA TRANSEXUAL PARA LA ASAMBLEA

Mercado de fichajes

La actriz y activista transexual Carla Antonelli formará parte de la lista electoral del PSOE a la Asamblea de Madrid. Antonelli se convertirá en la primera transexual que ocupe un escaño en la Asamblea de Madrid. La actriz fue un gran apoyo de Tomás Gómez durante las Primarias. Ha sido activista por los derechos de las personas transexuales de forma directa desde el año 1977 y se convirtió en la primera persona que solicitó el cambio de nombre y sexo en su DNI. Carla Antonelli compartirá cartel electoral con otros conocidos nombres como Amparo Valcarce, Juan Barranco, Maru Menéndez o el alcalde de Alcorcón, Enrique Cascallana.



CARTAS AL DIRECTOR

Envíe sus cartas al Director a cartas@genteenmadrid.com (máx. 1000 caracteres)

Intereses del 19 por ciento

Leo que en la ejecución de una hipoteca en Navarra de "203.000 euros, pero que se subastó a 137.350 euros, cuando la deuda del propietario con el banco era de 181.846,4 euros, más intereses (del 19 % anual)." Me deja aterrado que sea legal que un banco pueda imponer legalmente unos intereses del diecinueve por ciento cuando el euríbor está en mínimos. ¿Conoce la Banca española la Responsabilidad Social Corporativa? ¿Qué hacen los políticos para frenar estos abusos?

Manuel Álvarez (MADRID)

Cosas de las que no se habla

Estimado lector, como yo hay muchísimos españoles que no podremos jubilarnos, ya que a los 67 años no habremos cotizado los 38 años y medio que han acordado. Pero todas las personas que han pasado por el

Gobierno tendrán 1,2 o más pensiones. ¿Por qué ya no se nombra esto? ¿Por qué sólo se ha hablado un par de días? Claro, la respuesta es que a los gobernantes no les interesa ya que son ellos lo que van a cobrar a costa de nosotros, los españolitos, aunque no tengamos 38 años y medio cotizados. Da que pensar, ¿verdad? Saludos de una trabajadora

Isabel García (MADRID)

Refinanciación de las CCAA

Si no fuera porque el presidente Zapatero nos tiene ya acostumbrados a decir una cosa, y a las pocas horas la contraria, en el tema de la autorización al presidente Mas a refinanciar la deuda que dice tiene Cataluña, ha vuelto a contradecirse cuando hasta hace poco era contrario a este sistema. Claro está que lo que pretende con esa autorización a la Generalitat es, ni más ni menos, que apro-

vechar votos para terminar su patética legislatura. Pero otras comunidades, entre las que se encuentran varias regidas por el PSOE, se rebelan. Y con razón. ¿Tendrán privilegios unas y no otras? Ante las protestas habidas en pocas horas, Zapatero, fiel a Groucho Marx, dice que tiene unos principios, pero que llegado el caso y a fin de mantenerse en la Moncloa contra viento y marea, tiene los contrarios.

La pregunta que nos podemos hacer es: ¿quién ha permitido endeudarse hasta las cejas a las CCAA? Respuesta sencilla, el propio Gobierno del PSOE, y lo que va a hacer ahora es seguir permitiendo más deuda. Adivinen quienes serán los paganos, pues los españoles en general y, sobre todo, los más necesitados, los parados, los pensionistas, la clase trabajadora. Y como también dijeron los hermanos Marx: ¡Más madera!

Isabel Martín González (MADRID)

Edita
Gente en Madrid S.L.
Gerente
Fernando Ibáñez
Director
Alberto Castillo

Jefa Ediciones Sur
Patricia Costa
Jefa Ediciones Norte
Mamen Crespo
Madrid y Comunidad
Liliana Pellicer
Deportes
Francisco Quirós
Jefe de Maquetación
Carlos Zugasti
Jefe de Fotografía
Chema Martínez
Secretaría de Redacción
Ana Unanyan

Directora Grandes Cuentas
Amparo Lluç
Jefe Marketing
Rafael Vara
Coordinadora de publicidad
Ana Sánchez

Calle Atocha, 16, 2ª planta
Madrid 28012
Tel. centralita: 91 369 77 88
Redacción:
info@genteenmadrid.com
Tel. publicidad: 91 369 78 79
comercial@genteenmadrid.com

Grupo de Información GENTE
grupo@grupogente.es
Director General
Raúl Preciado Gómez
Directora Financiera
Inmaculada LLorente
Director de contenidos generales
José Ramón Bajo
Director Técnico de Medios
José-Luis López
Director gentedigital.es
Leandro Pérez Miguel
Protección de datos:

www.gentedigital.es

NUEVOS BLOGS

El mantenido

Cinismo contemporáneo: la empatía

Serie de viñetas

Novedades de Panini para Febrero

Dospuntosbarrabarra

Once dibujantes de cómic para seguir en Twitter

De punta en blanco

El peligro de cuestionar las faltas que reciben CR7 y Messi

iBlog

'The Daily', el periódico para el iPad

gentedigital.es/blogs

WEB

iGente

Tecnología, Motor, Turismo, Salud y Belleza, en la web del nuevo suplemento.

gentedigital.es/iGente/

PRENSA

La prensa, en Kiosko.net

En Kiosko.net podemos consultar las portadas de la prensa española e internacional.

kiosko.net

REDES SOCIALES

En las redes sociales

Además de en nuestra web, puedes mantenerte informado en nuestras páginas en Facebook y Twitter.

[Twitter.com/gentedigital](https://twitter.com/gentedigital)
[Facebook.com/gentedigital](https://facebook.com/gentedigital)

Parla, Pinto y Valdemoro

Jaime Domínguez

La situación económica del Ayuntamiento de Parla fue el principal argumento que se manejó durante la visita de Esperanza Aguirre a la ciudad el pasado miércoles. La presidenta del PP madrileño celebró la reunión de la ejecutiva regional de su partido en la nueva sede de los populares parleños, situada en la calle Pinto. Decenas de afiliados y simpatizantes abarrotaron la planta superior de la sede para recibir a Aguirre y a la cúpula del PP madrileño. Los miembros de Nuevas Generaciones llevaban camisetas realizadas para la ocasión con el lema "Pico y Parla", parafraseando una de las expresiones favoritas de Aguirre.

ESTADO DE LAS CUENTAS

Después de señalar al presidente del PP local, Miguel Ángel López, como el "próximo alcalde de Parla", Aguirre se refirió a la necesidad de que el partido crezca "en la ciudad en la que peores resultados obtuvimos en 2007, quedándonos sesenta puntos por debajo del PSOE". López aseguró que "no estoy aquí para empatar ningún partido ni para subir concejales, estamos aquí para ganar".

Después de los pertinentes aplausos, llegó el momento de hablar de las cuentas. "El 31 de diciembre de 2008, el remanente de tesorería negativo en caja era de setenta millones de euros. Ayer se aprobó la liquidación del presupuesto de 2009 con cincuenta millones de deuda. A pesar de que el equipo de gobierno no nos facilita los datos, estima-

Guerra de cifras por la deuda pública de Parla

Los populares la cifran en 200 millones y el alcalde lo niega · Aguirre inaugura la sede local del PP con una reunión de la ejecutiva regional



Esperanza Aguirre y Miguel Ángel López, durante la reunión de la ejecutiva regional en Parla

Aguirre presentará a los candidatos del sur

Esperanza Aguirre presentará el miércoles que viene a los candidatos del Partido Popular a los grandes municipios del sur de la región. Será en el Teatro Federico García Lorca de Getafe. Algunas de las novedades de esta cita electoral serán la presentación del diputado Juan Soler como adversario político del socialista Pedro Castro en Getafe o la presencia de Manuel Molina como cabeza de lista en Fuenlabrada. En Valdemoro todo hace indicar que el candidato será José Carlos Boza.

mos que la deuda municipal puede superar en estos momentos los doscientos millones de euros", declaró López. Para el candidato popular a la alcaldía, "cuando lleguemos al gobierno, tendremos que instaurar una política de austeridad y casi supervivencia. Habrá que eliminar todos los gastos que no supongan un beneficio para los veci-

nos". A Esperanza Aguirre le preguntaron si Parla podría atravesar una situación parecida a la de Fuente el Saz, donde la Comunidad de Madrid ha autorizado un ERE a los trabajadores municipales ante el estado de las cuentas. "Eso es algo que tendrá que valorar Miguel Ángel López cuando llegue a la alcaldía", contestó la presidenta.

Menos de una hora después de la comparecencia de Aguirre en Parla, el alcalde, José María Fraile, respondía a las afirmaciones de los populares sobre las cuentas del Ayuntamiento. "Existen dos planos muy distintos: Aguirre está en un plano

José María Fraile niega las cifras del PP y dice que Parla es una de las ciudades menos endeudadas

electoral y yo estoy trabajando", señaló el edil. Fraile negó que la situación económica sea tan alarmante como asegura el PP. "Las cuentas dicen que son cincuenta millones, las cuentas son públicas y la deuda no es ni más ni menos que años anteriores", explicó el alcalde, que remarcó que su ayuntamiento "no es de los más endeudados" y que su gasto en personal es "de los más bajos de la Comunidad de Madrid". Fraile recordó la reducción del presupuesto que se ha hecho en los últimos años y reconoció que el Consistorio tiene "problemas de liquidez, como el resto de ayuntamientos". "Hemos sido austeros", concluyó el alcalde.



H HOTEL SPA
LA PRINCESA

Celebración de Bodas y eventos
Amplios salones con luz natural
Terrazas ajardinadas - Carpas para cócteles
Discoteca privada - Amplio parking privado
Spa "La Princesa" - Restaurante "Hécuba"

información:
902 353 252
www.laprincesa.com

Parla, Pinto y Valdemoro

Los mismos cuatro candidatos en Pinto cuatro años después

Los partidos que lograron representación municipal en 2007 no cambian a sus cabezas de lista

Jaime Domínguez

Casi cuatro años han pasado desde las elecciones municipales de 2007. En esta legislatura, Pinto es quizá la localidad que más vaivenes ha protagonizado: varios pactos de gobierno, dos alcaldes, una moción de censura e innumerables demandas judiciales entre rivales políticos. Sin embargo, todo este ajeteo no ha servido para cambiar algo. Los cuatro partidos con representación municipal (PSOE, PP, JpP e IU) presentarán a las elecciones del próximo 22 de mayo a los mismos candidatos a la alcaldía que en la cita de 2007: Juan José Martín, Miriam Rabaneda, Reyes Maestre y Carlos Penit, el último en confirmarse como cabeza de lista.

LOS PROCESOS

Juan José Martín fue el primero en dar el paso adelante. En septiembre convocó un proceso de primarias en el que fue el único candidato. Mientras Tomás Gómez y Trinidad Jiménez competían por medirse a Esperanza Aguirre, el alcalde de Pinto no encontró rivales dentro de su agrupación. Hubo voces dentro del partido, como la de la ex portavoz municipal, Patricia Fernández, que criticaron el "ocultismo" con el que obró Martín. Según Fernández, si alguien hubiera querido presentarse no hubiera podido reunir las firmas necesarias en los plazos marcados por los estatutos. Con este movimiento, Martín se aseguró la candidatura y la libertad total a la hora de confeccionar la lista para las municipales.

Más plácido si cabe ha sido el camino de la popular Miriam Rabaneda. Desde la moción de



Imagen de archivo de una sesión del pleno municipal pinteño MANUEL VADILLO/GENTE

Los socialistas presentan una lista renovada

El PSOE de Pinto anunció esta semana la composición de su lista electoral, en la que se ha producido una "profunda renovación". José Miguel Govantes será el número dos, seguido de los concejales Julia Cerdeiras y Rafael Carrasco. El alcalde, Juan José Martín, destaca la juventud de sus candidatos (siete de ellos tienen menos de 30 años) y la experiencia que acumulan, ya que once de ellos ya han tenido responsabilidades de gobierno en las anteriores legislaturas.

censura que la expulsó de la alcaldía en 2008, pocos dudaban de que ella sería la candidata del Partido Popular en la siguiente cita electoral. De hecho, Esperanza Aguirre siempre mostró una especial sintonía con Rabaneda, a la que siempre se ha referido como "la próxima alcaldesa de Pinto". Su presentación oficial tuvo lugar hace un par de semanas en Aranjuez, junto a otros

candidatos populares de ciudades del sur de menos de 50.000 habitantes.

La andadura de Reyes Maestre como portavoz de Juntos por Pinto (JpP) no ha sido precisamente un camino de rosas. A los pactos de gobierno y posteriores expulsiones que ha vivido con los dos grandes partidos, se unió un enfrentamiento radical con la que fuera su compañera de filas,

Juana Valenciano. Ambos llegaron a litigar judicialmente por las siglas del partido. Finalmente los jueces le dieron la razón a Maestre, que en enero anunció su candidatura a la alcaldía, definiéndose como el concejal que plantó cara a las fuerzas políticas tradicionales.

Por último, repetirá también el más veterano del grupo, Carlos Penit. Alcalde de la ciudad entre 1979 y 1993, el candidato de Izquierda Unida es un superviviente de la política pinteña. Tras obtener el apoyo del noventa por ciento de los afiliados a la coalición a la lista, Penit aseguró que la "filosofía" de su partido será "pactar políticas", aunque ha precisado que, si su voto es decisivo, impedirá que "la derecha gobierne en Pinto".

pinto.valdemoro@genteenmadrid.com

EN EL BARRIO DE PARLA ESTE

Parla abre la Casa de la Juventud, que costó 3,2 millones de euros

C. A.

Los jóvenes de Parla ya cuentan con su nueva Casa de la Juventud, un edificio de 2.500 metros cuadrados ubicado en la calle Planeta Venus esquina Avenida de los Planetas, en el barrio de Parla Este junto a la parada de Tranvía Venus Sur. Aulas disponibles para las entidades asociativas de la ciudad, seis salas de ensayo, sala de exposiciones, espacios polivalentes y una gran sala de actuaciones con capacidad para más de 500 personas componen, junto a los espacios administrativos, el nuevo espacio municipal.

SERVICIOS

La Casa acoge el Centro de Información y Asesoramiento Juvenil donde los chicos de Parla reciben información sobre convocatorias, subvenciones, estudios, asociacionismo juvenil y actividades de tiempo libre. Además los jóvenes disponen en la nueva Casa de la Juventud de cuatro asesorías (vivienda, jurídica, de estudios y profesiones, y elaboración del currículum vitae) y de una oficina de programas europeos donde se informa y gestionan intercambios entre jóvenes europeos. Los chicos de Parla también disponen en la nueva Casa de la Juventud de puntos de acceso gratuito a Internet y de conexión WiFi gratis.

El horario de atención al público es de 9:00 a 14:30 horas de lunes a viernes. Los lunes, martes y miércoles, la Casa de la Juventud también atenderá de 17.00 a 20.30 horas, aunque las puertas de la Casa estarán abiertas de lunes a viernes hasta las 22.00 horas. La instalación municipal que ahora se abre al público ha tenido un coste para las arcas municipales de 3,2 millones de euros

CONTRA MIRIAM RABANEDA Y UNO DE LOS CONCEJALES

Pintadas y amenazas de muerte en la sede popular de Pinto

C. A.

La sede del Partido Popular de Pinto sufrió un nuevo ataque en la madrugada del miércoles al jueves de esta semana. El local de la formación política amaneció con pintadas amenazantes contra su portavoz, la ex alcaldesa de Pinto Miriam Rabaneda, y

contra uno de los concejales del grupo popular en el Ayuntamiento.

El partido envió un comunicado a los medios en el que informaban sobre la actuación de "por parte de aquellos que utilizan la intolerancia y la violencia contra los que no coinciden con

sus ideas". El nuevo ataque ha incluido unas pintadas de color rojo en las que se podía leer amenazas la Portavoz del Partido Popular y a uno de sus concejales, lo que constituye "toda una amenaza de muerte a estas personas", según explicaban.

Tras el ataque, el grupo municipal del Partido Popular presentó la correspondiente denuncia ante la Guardia Civil, personándose esta y la Policía Local y realizando las correspondientes pesquisas.



Aspecto de la sede del PP pinteño el pasado jueves

La RFEC espera que el recurso de Contador se resuelva pronto

El ciclista pinteño recurre la sanción de un año e insiste en que no hubo negligencia por su parte

Jaime Domínguez

El caso del positivo del ciclista pinteño Alberto Contador sigue su curso. El corredor, tal como anunció la semana pasada, presentó un recurso a la propuesta de sanción de un año de la Real Federación Española de Ciclismo (RFEC). Lo hace amparándose en el artículo 297 del Código Mundial Antidopaje, que contempla que la sanción sea eliminada si no existe "negligencia" por parte del deportista.

Este es un factor muy importante en la defensa de Contador, ya que la investigación de la

RFEC concluye que es imposible que Contador ingiriera una 'minidosis' de clenbuterol y achaca la presencia de esta sustancia en la sangre del pinteño a una contaminación en la comida o el agua que tomó el ciclista. El corredor del Saxo Bank siempre ha defendido esa tesis y estima que en caso de demostrarse, no tendría que sufrir ningún tipo de sanción por parte de las autoridades deportivas.

Precisamente esta semana se pronunció el presidente de la RFEC, Carlos Castaño, para señalar que "el Comité de Compe-



Alberto Contador, durante un acto en Pinto MANUEL VADILLO/GENTE

tación es el que tiene que valorar las alegaciones" y que espera que la resolución "sea rápida".

APOYO DE LOS PARTIDOS

Contador, que esta semana ofreció una entrevista en televisión en la que se reafirmó en sus tesis, recibió esta semana el apoyo de los dos principales partidos nacionales. El diputado Manuel Pezzi, portavoz del PSOE en temas deportivos, afirmó que "nos parecería injusta una sanción. Es creíble que no hubo negligencia en el proceder de Contador". "La cantidad, tan pequeña, de clenbuterol, revela que pudo llegar al cuerpo de Alberto a través de una ingestión alimentaria, y ese mismo argumento, los 50 picogramos, nos dan la evidencia de que nadie puede mejorar su rendimiento deportivo con una cantidad tan ínfima", afirmó el diputado socialista.

Desde el Partido Popular también se otorgó un voto de confianza a Contador. José Luis Ayllón, secretario general del grupo parlamentario popular, aseguró que las sanciones sólo deben aplicarse cuando existe "una certeza absoluta" acerca de su culpabilidad y apeló a la presunción de inocencia.

pinto.valdemoro@genteenmadrid.com



www.royalnatural.es
947 298 398
609 871 219

- Mobil-homes nuevos de gran calidad y aislamiento.
- Diversos modelos de serie.
- Disponemos de parcelas en Campings.
- Venta directa de fábrica.

¡EXTRAORDINARIAS OFERTAS POR INAUGURACIÓN!

Carretera Burgos A-1 Km 24,900
San Sebastián de los Reyes
28700 - Madrid
Vía de Servicio
A 400m. de cervezas El Águila



NUEVA EXPOSICIÓN EN MADRID NORTE

OFERTAS ESPECIALES DE INAUGURACIÓN



CARAVANAS HOLIDAY
Ocio & Caravaning

Consigue un obsequio al venir a visitarnos

Parla, Pinto y Valdemoro

CELEBRANDO SU PRIMER AÑO

Más de cien mil personas pasaron por las actividades de Parla Natura

C. A.

Más de cien mil personas pasaron por las actividades solidarias que el centro comercial Parla natura organizó durante los últimos meses con motivo de su primer aniversario.

Por la escuela de Educación Vial que se instaló en el parking pasaron más de mil niños, que disfrutaron al mismo tiempo que aprendían normas básicas de seguridad en un circuito a su medida. Parla Natura también llevó a cabo una campaña de recogida de juguetes y libros usados en colaboración con el Ayuntamiento de Parla. Más de quinientas personas mostraron su cara más solidaria con centenarios para Cruz Roja.

DENUNCIAN AL GOBIERNO

Izquierda Unida pide una auditoría de las cuentas de Valdemoro

G. R.

El grupo municipal de IU en Valdemoro cree "necesario y urgente" que las cuentas municipales se sometan a una auditoría pública externa para que "se pueda conocer la situación económica real del Ayuntamiento, ante la permanente ocultación de la misma por parte del equipo de gobierno del PP", según afirmaron esta semana.

"Los últimos datos oficiales de la situación económica del Ayuntamiento son del año 2009; del año 2010 y de lo que va de 2011 el PP no han facilitado ningún dato, incumpliendo además con ello la Ley de Haciendas Locales", aseguró su portavoz municipal, Javier Gómez.



El Ayuntamiento de Parla apuesta por la remodelación del centro de la ciudad

Parla anuncia un plan para revitalizar el centro urbano

No se concederán más licencias para bares de copas y se hará un mercado

Jaime Domínguez

Un cambio en el ocio nocturno del centro y un impulso al pequeño comercio local. Estos son algunos de los objetivos que persigue el plan integral con el que el Ayuntamiento de Parla pretende remodelar el centro urbano de la localidad. Una de las primeras medidas es la de no dar más licencias de apertura para bares de copas en la calle Torrejón, zona en la que se produjo un homicidio el pasado mes de enero. El alcalde, José María Fraile, anunció que tampoco se permitirán cambios en la titularidad de las licencias. Esta decisión se debe a la declaración de esta calle como zona protegida contra ruidos, debido a la saturación medioambiental

El alcalde afirmó que no pretenden "trasladar la zona de copas a otro lugar de la ciudad co-

Un centro de ocio para Parla Este

El Ayuntamiento de Parla también anunció su intención de impulsar la creación de un centro comercial y de ocio sobre una parcela de 40.000 metros cuadrados del barrio de Parla Este, un proyecto que incluirá cines, restauración y pequeño comercio en una zona que, según Fraile, es "atractiva para la inversión privada". El alcalde señaló que lo que pretenden es tener algo parecido al centro de ocio Nassica ubicado en el término municipal de Getafe.

mo Parla Este", sino que su intención es que haya una "mayor calidad en el ocio nocturno de la ciudad". Para incentivar el cam-

bio de actividad, el Ayuntamiento hará rebajas fiscales en las tasas de actividad y licencias de obras a los propietarios.

MERCADO TRADICIONAL

Otra de las grandes actuaciones en el centro de la ciudad será el inicio de la construcción de un "mercado tradicional" en la plaza de la Guardia Civil. En breve se iniciarán los trámites necesarios para que el mercado pueda funcionar "a finales de 2011 o comienzos de 2012", según señaló el primer edil parleño.

Al mismo tiempo, informó de que, en el aparcamiento municipal en superficie ubicado junto a la Casa de la Cultura, se habilitará una nueva zona comercial con parking subterráneo, y que se llevará a cabo la peatonalización de algunas calles.

parla@genteenmadrid.com

En Breve

LLEVA TIEMPO SIN USARSE

IU de Parla pide que retiren una grúa

IU de Parla exigió esta semana que se retire una grúa que no se utiliza en la calle Valladolid. "La grúa resulta un gran peligro para los vecinos de la zona, además de una grave molestia continua ya que interfiere en las señales telefónicas y televisivas de las casas cercanas", señalaron.

A TRES MESES DE LAS ELECCIONES

El candidato de UPyD en Valdemoro se retira

Raúl Fanega Ferreiro, coordinador de Unión Progreso y Democracia en Valdemoro y candidato en primarias a la alcaldía de esta localidad, anunció la retirada de su candidatura y acusó al partido al que pertenecía hasta ahora de prácticas "más cercanas a los regímenes totalitarios".

EL SÁBADO A LAS 19:00 HORAS

Teatro y circo en el Teatro Rabal de Pinto

La compañía argentina Chimichurri, con Rafael Malabare y Marina Malabarina, combina el teatro, el clown y el circo logrando una mezcla perfecta donde todos reirán sin pausa. Llegan este sábado al Teatro Francisco Rabal de Pinto a partir de las 19:00 horas. El precio de las entradas es de seis euros para adultos y tres para los niños.

DURANTE EL AÑO 2010

Cifras del Servicio de Atención de Parla

Un total de 161.774 personas han sido atendidas en las Oficinas del Servicio de Atención al Ciudadano (SAC) del Ayuntamiento de Parla durante 2010, con una media diaria cercana a las 600 atenciones. Domiciliación de recibos y registro de animales domésticos son los trámites que han subido.

EN LA CASA DE LA JUVENTUD DE VALDEMORO

Bragado visita a los alumnos de un curso de formación laboral

G. G.

La directora general de Juventud, Guadalupe Bragado, se reunió esta semana, junto a la primera teniente de alcalde, Isabel Martín y la concejala de Participación Ciudadana, Sonia Sánchez, con los alumnos del curso de Monitor de tiempo libre que

el Ayuntamiento de Valdemoro y la Comunidad de Madrid imparten en la Casa de la Juventud. Los 25 jóvenes, que acaban de completar la fase teórica del curso, pertenecen diferentes colectivos o pretenden dedicarse profesionalmente al sector de la animación. Superada esta etapa, los

integrantes del curso tendrán que realizar una fase de prácticas y presentar un proyecto final, tras el cual recibirán la titulación oficial que les acreditará como monitores de tiempo libre. Este curso, que está cofinanciado por Ayuntamiento y Comunidad y los propios alumnos, está incluido en la oferta formativa que el área de Juventud del Ayuntamiento de Valdemoro pone a disposición de los más de 11.700 jóvenes de entre 14 y 30 años residentes en el municipio.



Uno de los participantes en el curso junto a Guadalupe Bragado

La pinteña Carolina Pacheco, subcampeona de España

Obtuvo la medalla de plata en los 400 metros lisos en la categoría de promesas

J. D.

La atleta pinteña Carolina Pacheco, perteneciente al Club de Atletismo Pozuelo Madrid Mapoma, fue segunda en la prueba de 400 metros lisos en la categoría Promesa dentro del campeonato nacional de Pista Cubierta celebrado en Sevilla los días 5 y 6 de febrero. Carolina corrió la primera semifinal de 400 metros lisos el sábado por la tarde obteniendo la primera posición de su serie con un tiempo de 58.77, bajando su marca de la temporada y obteniendo el pase a la final que se celebró el domingo 6 a las 12 horas y a la que pasaban las dos primeras clasificadas de cada serie y los dos mejores tiempos siguientes. Un total de seis atletas tomaron la salida y Carolina obtuvo la segunda posición mejorando de nuevo su registro con 58.06 y sólo por debajo de Larraitz Bergara, del Krafft-San Sebastian, con 57.90.

Una excelente noticia que corrobora la línea ascendente de esta atleta que obtuvo brillantemente el pase a esta final el 23 de enero, en el Campeonato de Madrid Promesa de pista cubierta celebrado en Alcorcón y donde Carolina se colgó la medalla de plata en la prueba de 60 metros lisos y también quedó subcampeona de Madrid en 400 metros lisos con un registro de 59.37, que ahora ha pulverizado con su actuación en Sevilla.

ÉXITO EN FAMILIA

También en Alcorcón, su hermana Noelia se subía al podio como subcampeona de Madrid en la prueba de 3.000 metros lisos. El 30 de enero, en el Campeonato de Madrid de Clubes e Individual de Campo a Través, junto con su equipo el Pozuelo Madrid Mapoma, se proclamó Campeo-



Carolina Pacheco posa con su medalla de plata

Segundo año en el que se clasifica

Carolina Pacheco ya obtuvo el pasaporte para participar el año pasado en el Campeonato de España de Atletismo en categoría de promesas. La atleta pinteña se clasificó cuando formaba parte del Club Lynze de Parla, formación que abandonó este año para pasar a formar parte del Pozuelo Madrid Mapoma. En las próximas temporadas su objetivo debería ser clasificarse para participar en el Campeonato de España de atletismo absoluto.

na de Madrid en categoría promesa, clasificándose para el Campeonato de España de campo a través de clubes que se celebrará el 11 y 12 de febrero en Punta Umbría (Huelva), donde se darán cita los mejores atletas y clubes de toda España.

El Ayuntamiento de Pinto, por su parte, quiso felicitar esta semana a ambas atletas a través de un comunicado de prensa "por su comportamiento ejemplar en la pista, ejemplo de superación y deportividad para todos los jóvenes, y por su magnífica trayectoria, ya que los éxitos jalonan su todavía breve carrera deportiva".

pinto.valdemoro@genteenmadrid.com

AARÓN FUE EL PROTAGONISTA ANOTANDO LOS DOS GOLES

El Atlético Pinto gana frente al Navalcarnero diez años después

G. R.

El Club Atlético de Pinto consiguió el pasado domingo su primer triunfo de la segunda vuelta y terminó con una mala racha que arrastraba desde hacía casi diez años. El conjunto rojinegro no ganaba en su campo al CD Artístico Navalcarnero desde la temporada 2001-02. El domingo se impuso por 2-1 en un gran partido de los rojinegros que tuvo a Aarón como protagonista, ya que marcó los dos goles.

El delantero marcó el primer tanto en el minuto 29, tras una gran jugada de Didi y Pardo. Con el resultado de 1-0 se llegó al descanso, a pesar de que el Pinto tuvo alguna ocasión para ampliar la ventaja. En la reanudación, los visitantes consiguieron el empate gracias a un autogol de Villafáfila en el minuto 55. El partido se ponía cuesta arriba a un Atlético de Pinto que necesitaba ganar para no descolgarse de los puestos de cabeza. Ante esta situación José Julián López, que vio el partido desde la grada al estar sancionado, introdujo a



Aarón celebra uno de los goles

Jesús López y Vinicius por Ribe y Josué. Así apuntalaba la línea de ataque. Aarón consiguió el 2-1 definitivo tras aprovechar un rechace en el minuto 84.

Con estos tres puntos el Atlético de Pinto sube hasta la séptima posición de la Tercera División y se queda a cinco puntos del cuarto clasificado, el Pozuelo de Alarcón, al que tendrá que visitar este domingo.

LOS VENCEDORES PARTICIPARÁN EN CITAS INTERNACIONALES

La pista de hielo de Valdemoro acoge un campeonato de curling

C. A.

La pista de hielo de Valdemoro será el escenario este fin de semana de la edición 2011 del Campeonato de España de curling en las categorías Mixto y Dobles Mixtos. La competición arrancará este viernes con los primeros encuentros de Dobles Mixtos, que cuenta con 18 equipos inscritos, a las ocho de la mañana, para seguir justo después con los primeros compromisos de Mixto. El domingo se disputará la final de Mixto a las

16:30 horas, mientras que la de Dobles Mixtos está prevista para las 19:00 horas.

Los vencedores de esta competición sellarán su pasaporte para las competiciones internacionales de la temporada. El ganador del Mixto se irá en septiembre al Campeonato de Europa, que se disputará en Dinamarca, y el del Dobles Mixtos lo viajará el próximo mes de abril al Campeonato del Mundo que se celebra en la localidad estadounidense de Saint Paul.

¡Tenemos una oportunidad de trabajo para ti!

NECESITAMOS COMERCIALES

CON EXPERIENCIA DEMOSTRABLE en venta de publicidad, para varias zonas de la Comunidad de Madrid

Te ofrecemos: - Contrato mercantil con agresivo sistema de comisiones.

- Integración en el Equipo Comercial del Gratuito con mayor difusión de la Comunidad de Madrid.

Y si nos demuestras tu valía podemos estudiar otras vías de colaboración.

Gente

Interesados enviar CV a: marketing@gentedigital.es

Comunidad

Aprender a quererse: clave contra la anorexia y bulimia

El Gobierno regional organiza 25 talleres en institutos para prevenir trastornos alimentarios

Liliana Pellicer

Adolescentes de 16 municipios madrileños asistirán a los 25 talleres que la Comunidad ha organizado para prevenir la anorexia y la bulimia y que presentó la consejera de Empleo, Mujer e Inmigración, Paloma Adrados. La iniciativa, en la que también colaboran Sanidad y Educación dentro del Pacto Social de la Comunidad contra los trastornos alimentarios, pretende "transmitir valores alternativos a los de la belleza y el culto al cuerpo como medios para alcanzar el éxito y la aceptación social", explicó Adrados.

Los talleres, de 90 minutos de duración, serán impartidos por un equipo de psicólogos especializados que incidirán directamente sobre la autoestima de los menores. A lo largo de la sesión, los profesionales analizarán cómo afrontar el miedo de los jóvenes a la necesidad de ser brillante para ser aceptado por los compañeros, e intentarán propiciar actitudes que favorezcan y fortalezcan la autoestima de los adolescentes y les permitan abordar las relaciones sociales de forma saludable.

Tras la charla, en la que participarán activamente los alumnos, los psicólogos entregarán a los profesores de los centros educativos información sobre el teléfono de atención gratuita so-



La consejera Paloma Adrados presentó la iniciativa

Tres de cada diez chicas se ven gordas

La falta de unidades específicas impide conocer datos de ingresos hospitalarios. De hecho no hay cifras concretas de las personas que padecen trastornos alimentarios, aunque, según el Boletín Epidemiológico de la Comunidad, dos de cada diez chicos y tres de cada diez chicas se ven gordos. Como ejemplo de la población afectada, ADANER explica que más de veinte nuevos enfermos acude cada quince días a sus charlas. "Eso sin contar con el contacto telefónico y por chat, y que existen otras asociaciones", dice Martín.

bre nutrición y trastornos alimentarios de la Consejería de Sanidad, así como una guía de los recursos de la Comunidad de Madrid para el tratamiento de estos trastornos.

Unos recursos "insuficientes", según Juana Martín, presidenta de Asociación en Defensa de la Atención a la Anorexia Nerviosa y la Bulimia (ADANER). "La prevención es fantástica e impres-

cindible, y la Comunidad está realizando un trabajo impresionante en ese sentido", explica Martín. Sin embargo, la presidenta de ADANER cree que el Gobierno regional descuida la atención a los enfermos. "Creemos que deberían crearse unidades multidisciplinarias específicas en trastornos alimentarios". Según esta asociación sólo existe una unidad de estas características en el Hospital Niño Jesús, a la que se sumarían cuatro camas para ingresos hospitalarios en el Ramón y Cajal y el centro de día para adultos Santa Cristina y dos clínicas ambulatorias.

EL 85% NAVEGA SOLO

Internet ocasiona problemas al diez por ciento de los menores

E. P.

El 85 por ciento de los menores madrileños navega por Internet sin la compañía de ningún adulto, un 10 por ciento ha sufrido algún problema derivado del uso de estas herramientas y el 44 por ciento conoce algún caso de 'ciberbullying' o acoso tecnológico, según el último estudio de la Fundación Telefónica.

Además, el 70 por ciento de los menores ha aprendido a navegar solo por Internet y el 6 por ciento abusan de la Red creando identidades falsas o realizando descargas ilegales, entre otras cuestiones..

INTERNET EN FAMILIA

Así las cosas, el Gobierno regional, en conmemoración del Día de Internet Seguro, recordó que ha desarrollado el programa regional 'Internet en Familia' en Móstoles y Las Rozas, en colaboración con Telefónica, para enseñar el uso seguro de Internet y las nuevas tecnologías.

La Comunidad subraya la importancia de este programa para incentivar el uso moderado de las nuevas tecnologías ya que, en la región los menores comienzan cada vez antes a familiarizarse con Internet. Casi el 80 por ciento empezó a utilizar estas herramientas antes de los 13 años, pero hay un porcentaje especialmente significativo, del 17 por ciento, que lo hicieron ya entre los 6 y 8 años.

Se trata de prevenir la adicción a Internet, el 'ciberbullying', amenazas a la privacidad de los datos personales, fraudes económicos o vulneración de derechos de propiedad intelectual.

GRANADOS HACE BALANCE DEL TELÉFONO DE EMERGENCIAS

Descienden los avisos al 112 por incendios o accidentes de tráfico

E. P.

El teléfono de Emergencias 112 atendió 5,5 millones de llamadas durante 2010, un 3,2 por ciento menos que en 2009, y recibió un menor número de avisos por accidentes de tráfico e incendios, según desvela el balance del año 2010, que presentó el consejero

de Presidencia, Justicia e Interior, Francisco Granados, junto al Estudio de Notoriedad. Granados destacó que el teléfono 112 "se ha convertido en un servicio de referencia entre el 98,6 por ciento de los ciudadanos de la región que aseguran conocerlo, frente al 93,1 por ciento que lo

hicieron en 2007". Entre los presentados por el consejero "destaca la alta valoración de este servicio, que supera una puntuación de ocho sobre diez en la percepción ciudadana sobre organización, rapidez, seguridad y confianza".

Por su parte, el Comité de Empresa del 112 reclamó que se cubran 30 plazas vacantes que hay en el servicio y que han sido "presupuestadas desde hace años" sin que se hayan incorporado nuevos empleados.



El consejero Francisco Granados, en la presentación del balance



Lexus RX 400

TODORRENOS ECOLÓGICOS GRANDES Y VERDES

El modelo todoterreno tiene fama merecida de vehículo altamente contaminante, pero lo cierto es que muchas marcas han apostado por reducir el impacto medioambiental de estos vehículos

iGente

Aunque el todoterreno clásico tiene, merecidamente, fama de vehículo altamente contaminante, lo cierto es que muchas marcas han apostado por una línea más ecológica. Quizá, más allá de las convicciones, se encuentra el creciente rechazo del consumidor ante los productos de alto impacto medioambiental. O quizá hayan preferido sortear los gravámenes impuestos desde Bruselas. Pero lo cierto es que desde hace unos años existen en el mercado opciones para adquirir un coche grande y verde: son los todoterreno ecológicos.

LEXUS RH

Tiene tres motores (uno de gasolina y dos eléctricos) y ofrece las prestaciones de un 4x4 de 300 CV con el consumo y emisiones de uno de 150 CV. El Lexus RX 400h es un coche híbrido

que aprovecha mejor el combustible, pero incluye todas las comodidades y un equipo realmente completo, que incluye tapicería de cuero y navegador, lo que eleva sustancialmente el precio de este icono tecnológico de la casa Toyota.

NISSAN X TRAIL FCV

Es un todoterreno con batería de Ion de Litio de alta densidad. No tiene ningún desecho contaminante, ya que no genera ninguna partícula de CO2. Alimentado con una célula de combustible, se ha convertido en uno de los símbolos de la casa Nissan a la hora de enarbolar la bandera de la lucha contra el cambio climático y sus políticas de responsabilidad social corporativa (RSC).

VOLKSWAGEN TOUAREG

Volkswagen no podía quedar al margen del giro "ecológico" que

IMPULSAR EL VEHÍCULO ELÉCTRICO

El alcalde de Madrid, Alberto Ruiz-Gallardón, ha firmado esta semana un convenio con SEAT para el fomento y desarrollo del vehículo eléctrico, con el objetivo de contribuir a la futura fabricación nacional de un vehículo completamente eléctrico.

Acelerar la transición hacia un nuevo modelo de movilidad sostenible y hacer del la investigación y el desarrollo (I+D+i) un motor de progreso son, en palabras del alcalde, los principales fines del convenio rubricado por el municipio con el vicepresidente ejecutivo de Relaciones Gubernamentales e Institucionales de SEAT y Grupo Volkswagen, Ramón Paredes.

vive el sector del automóvil, especialmente después del descalabro en las matriculaciones que han sufrido los SUV de lujo en los últimos dos años. Por eso en 2010 lanzó un modelo más económico y respetuoso con el medio ambiente en relación al anterior Touareg. La versión V6 TDI ofrece ahora un consumo medio de 7,4 litros/100 kms, mientras que el Touareg híbrido registra 8,2 litros/100 kms., una cifra excelente teniendo en cuenta que tiene 380 CV.

CITROEN HYPNOS 4X4

El Citroen Hypnos 4x4 tiene un diseño fuerte, aerodinámico y reúne las características de dinamismo propias de una coupé con la elegancia de una berlina, todo en las medidas de un vehículo 4x4. Es un coche de 5 puertas que ha conseguido reducir significativamente las emisiones de dióxido de carbono.

MOVILIDAD SOSTENIBLE

El nuevo Mercedes Clase C reduce las emisiones de CO2

iGente

La firma automovilística alemana Mercedes-Benz, del grupo Daimler, lanzará el próximo mes de marzo la nueva Clase C que, en una de sus versiones, está exenta del pago del impuesto de matriculaciones por su reducido nivel de emisiones de CO2.

En concreto, el modelo más austero de la Clase C, el 220 CDI BlueEfficiency con transmisión manual de seis velocidades y función de parada y arranque ECO, emite 117 gramos de CO2 por kilómetro recorrido, lo que le exime del impuesto de matriculación, según datos de la compañía.

UN COCHE MÁS SOSTENIBLE

Esta versión de la nueva Clase C ofrece al conductor un consumo medio de 4,4 litros a los cien kilómetros recorridos, lo que supone una disminución de 0,4 litros en relación con su predecesor. La compañía alemana también destaca que se trata de la primera berlina de la marca que, por su apuesta por la sostenibilidad, está exenta del impuesto de matriculación.

Los ingenieros de Mercedes han conseguido reducir los consumos y emisiones de la Clase C hasta un 31%, gracias, según explican, al desarrollo de nuevos motores, a la incorporación del cambio de siete velocidades evolucionado 7G-Tronic-Plus y a la función de parada y arranque ECO. Los precios de mercado de esta gama de Mercedes se sitúa entre los 31.400 euros y los 52.300 euros.



Motor del Mercedes Clase C

MOTOCICLETAS LOS MODELOS MÁS DESEADOS

Las motos y todo el mundo que las rodea siempre han sido una gran fuente de inspiración • En este iGente hacemos un recorrido a dos ruedas por algunos de los modelos más demandados del mercado

ESPECIAL MOTOS EL MUNDO A DOS RUEDAS



La Honda VMAX: un clásico reeditado

iGente

Las motos y todo el mundo que las rodea siempre han sido una fuente de inspiración que ha despertado pasiones. ¿Cuáles son tus preferencias? ¿Una moto para viajar? ¿Una de gran cilindrada? ¿O quizá prefieres algo más manejable, una moto urbana? En este especial de iGente Motor hacemos un repaso, a dos ruedas, por algunas de las motocicletas más demandadas del mercado: desde la clásica Harley Davidson Electra a la Honda Goldwing, pasando por las míticas Vespa y Guzzi.

MOTOS PARA VIAJAR

En el apartado de las motos para viajar (o motos “ruterías”) no puede faltar la Harley Davidson. Para muchos, dentro de Harley, es el modelo Electra el que eleva la capacidad rutera de la casa a los más altos estándares. Una moto “rutera” tiene que ser cómoda tanto para el piloto como para el pasajero e incorporar una excelente protección aerodinámica para poder hacer cientos de kilómetros sin sufrir las inclemencias del aire, sin olvidar una capacidad de carga que permita llevar todo el equipaje que necesites.

Por otro lado, destaca la Honda Goldwing, que para los expertos es “la reina de los grandes recorridos”. Tan cómoda como un coche, tan auténtica como cualquier buena moto.

GRAN CILINDRADA

La impactante CB1000R ofrece unas excitantes prestaciones de categoría Super Sports de litro con una imagen compacta y que emana velocidad incluso en parado. Desarrolla una impresionante aceleración con una manejabilidad ágil e intuitiva y proporciona fuertes emociones con cada giro de su acelerador. Esto, combinado con una gran facilidad de control y una enorme agilidad la hace tan divertida por carreteras reviradas como en las calles de la ciudad.

Para los que quieran aunar estética y gran cilindrada, la Duca-

ti Monster es una buena elección. Lleva casi dos décadas siendo la moto más popular de la marca de Borgo Panigale. Este mítico modelo nació de las manos de Miguel Galluzzi, un diseñador italiano que comenzó a trabajar para Ducati cuando ésta era propiedad de Cagiva. La historia dice que para diseñar sus trazos maestros, que hoy se mantienen intactos, se basó en su 851 con la que había tenido un golpe y le había colocado un faro delantero redondo mientras se la reparaban.

LOS CLÁSICOS

La marca italiana Moto Guzzi es, antes que cualquier otra cosa, una fábrica de clásicos. Hemos seleccionado el modelo Nevada Classic 750 porque supone un placer para los ojos, fácil de conducir, y con ese aspecto incon-

Seguridad, confort y estética son algunos de los elementos clásicos de una buena motocicleta

fundible y ligeramente retro que nunca deja de agradar. Un detalle importante: se fabrica exclusivamente a medida. La filosofía de Guzzi por una conducción relajada es incorporada perfectamente en este modelo mejorado constantemente a lo largo de los años tanto en su aspecto como en la tecnología.

Otra clásico, reeditado en 2008, es la Honda VMAX. Hace un cuarto de siglo, Yamaha capturó esta filosofía de motores de gran cubicaje con la presentación de la asombrosa VMAX de 1985. Con su masivo motor DOHC V4 de 1.200cc, 4 válvulas y más de 140 CV de potencia, esta ‘muscle bike’ de estilo radical se convirtió inmediatamente en una leyenda y en una auténtica moto de culto. Con aproximadamente 100.000 unidades vendidas durante las tres décadas que duró su producción, la VMAX

Un museo para los amantes de las motos en Cáceres

iGente

Sobre un pueblo de Cáceres llamado Hervás se levanta un complejo turístico de formas curvas impresionantes en el que han instalado el Primer Museo de la Moto Clásica de España. La instalación cuenta con una magnífica representación de todo con los medios de locomoción, espe-

cialmente en las motocicletas. La clásica Moto Guzzi de los años 50 cobra vida. Un espacio que refleja fiel de la vida y costumbres de la sociedad de los tres primeros cuartos del siglo pasado y finales del siglo anterior. Cuenta, además mirador, desde el que puede divisar todo el maravilloso Valle del Ambroz.



Museo de la Moto Clásica

Consejos para una conducción segura en moto

iGente

Actualmente hay más de 5 millones de motos en España, que ya representan el 14’5 % del parque nacional de vehículos. De ahí que la DGT ponga un especial énfasis en recordar a los motoristas que han de ser conscientes de que “son la parte más débil” y repase y les proponga una

serie de consejos encaminados a disminuir su siniestralidad. Entre ellos, cómo no, la utilización obligatoria del casco. Los conductores que tengan dudas sobre el nivel de seguridad de su casco pueden consultar el ránking por categorías de Sharp (Safety Helmet Assessment and Rating Programme).

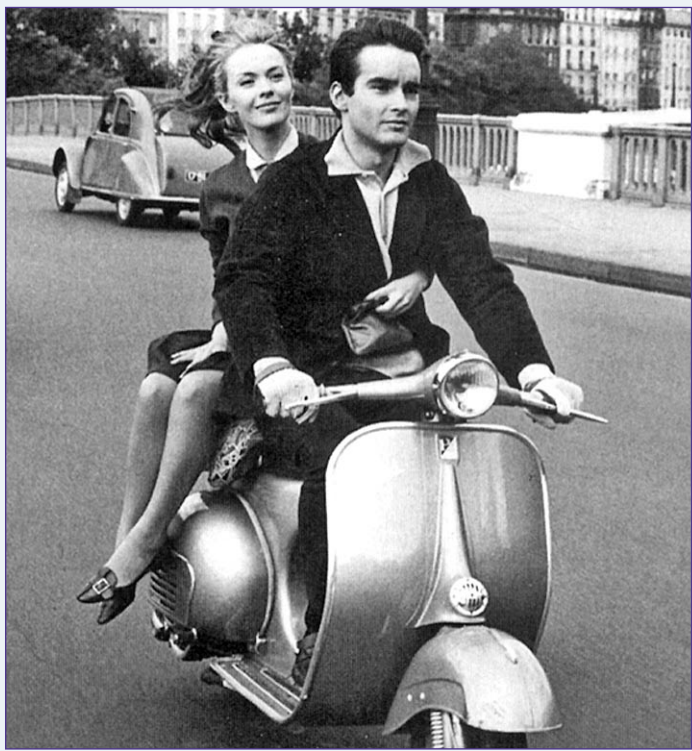

VESPA: CUANDO LO ANTIGUO ES LO MODERNO La presentación de las primeras quince motos Vespa tuvo lugar en abril de 1946 en el Club de Golf de Roma. Los padres de la nueva moto eran el empresario Enrico Piaggio y el ingeniero aeronáutico Corradino D'Ascanio. hoy lo moda continúa.

original hizo historia al entrar en la exposición "El Arte de la Motocicleta" del Museo Guggenheim mientras aún se encontraba en las tiendas.

PARA EJECUTIVOS

La Piaggio X9 es una la moto preferidas de los hombres de negocio. Con un diseño discreto y muy confortable, su cilindrada es de 250 cc por lo que alcanza una velocidad óptima para ir de áreas residenciales de las afueras a la ciudad. Desde 4.100 euros.

FUERA DEL ASFALTO

El motocross es una de las modalidades más espectaculares del motociclismo, en la que se combina la velocidad con la des-

treza necesaria para controlar la motocicleta ante las irregularidades del terreno, con curvas cerradas, montículos, baches y cambios de rasante, y sobre una superficie de tierra que, generalmente, se encuentra embarrada con la finalidad de evitar el peligro que supone el polvoéptica como cualquier moto, ideal para llegar a cualquier destino. Si te gusta esta disciplina, las marcas japonesas son las más prestigiosas.

Buen ejemplo es la Suzuki RM125E, una moto de dos tiempos y seis velocidades, con una cilindrada de 124 cc. También está la deseada BMW G450X con una cilindrada de 449 cc y un precio de salida de 8.400 euros.

MÁS DE 4.000 MOTEROS EN LA XI EDICIÓN DE LLUNÀTICA

La clásica concentración de Harley Davidson de Castellón atrajo a Benicàssim a los más espectaculares hierros de Milwaukee • El párroco local bendijo las motos

iGente

La XI edición de la reunión motera Lluetàtica, que se celebró en Benicàssim del 3 al 6 de febrero en el Recinto de Festivales, recibió más de 4.000 asistentes. Una cita imprescindible en el calendario para los amantes de las Harley Davidson que en esta edición incluyó también la celebración del IV Campeonato de España de Bike Design Show, prueba afiliada al campeonato del mundo de constructores de motos.

La organización había previsto la asistencia de entre 3.000 y 5.000 aficionados al mundo de las motos customizadas y unas 1.500 motos de diseño y construcción personalizada, expectativas que se vieron más que satisfechas con la masiva participación de moteros llegados de todas partes de España y Europa.

Las actividades del día grande, el sábado, comenzaron por la mañana con el desayuno para salir con fuerzas y la presentación del IV Campeonato de España de Bike Design Show en la carpa del recinto. Allí mismo se exhibió la moto ganadora del año pasado que también resultó la vencedora de la edición mundial en la modalidad de Constructores, de Sergio Bayarri, quien se llevó 5.000 euros como premio por ser el número uno.

El día siguió con la exhibición de las motos junto con actuaciones musicales en directo y el paseo de las antorchas en la calle principal de Benicàssim, hasta la



Un momento de la ruta

iglesia Santo Tomás donde, una vez allí, el párroco bendijo las motos.

Las motos más llamativas y sorprendentes cautivaron la atención de todos en una ruidosa ruta hacia Oropesa, Grao de Castellón y vuelta de nuevo a Benicàssim, donde la organización de la XI edición de la reunión de moteros Lluetàtica tenía prepa-

rada una paella monumental con el fin de hacer un stop para coger fuerzas. Más de 1.000 moteros acudieron a la cita hambrientos después de una jornada matinal intensa. El tiempo soleado acompañó la cita de los moteros en un gran ambiente de camaradería entre los diferentes clubes que acudieron a Lluetàtica.

La venta de motos y ciclomotores disminuye un 4,72 por ciento en 2010

iGente

Las ventas de motocicletas y ciclomotores se situaron el pasado año en 169.331 unidades, lo que supone un descenso del 4,72% en relación con 2009 y retrotrae el mercado a niveles de 1994, cuando se comercializaron 169.911 vehículos de este tipo, según datos de la Asociación Nacional de Empresas del Sector de Dos Ruedas (Anesdor).

Este descenso, el tercero anual consecutivo, se explica principalmente por la negativa evolución del mercado de ciclomotores, que cerró con un retroceso

del 22% y se situó en el nivel más bajo de su historia, mientras las entregas de motocicletas experimentaron un leve ascenso del 1%.

El secretario general de Anesdor, José María Riaño, destacó que 2010 fue un año muy complicado para el sector, al mantenerse el escenario negativo de 2009. "Persisten los problemas de la crisis económica, factores como el desempleo y la restricción del crédito al consumo lastiman nuestro mercado", apuntó. Riaño manifestó que "ahora más que nunca" es necesaria la ayu-

da de la Administración para minimizar el impacto de la crisis sobre el sector de las dos ruedas, con el fin de evitar la destrucción de un tejido empresarial e industrial, lo que supondría una "pérdida irreparable" para la economía y el empleo.

Por sectores, las ventas de motocicletas alcanzaron el pasado año 135.144 unidades, un 1,03% más, gracias a la progresión del 9,66% en el segmento de 'scooters', que compensó los descensos del 4,98% y del 10,29% en los segmentos de campo y carretera, respectivamente. Las ventas de



Los ciclomotores registraron la peor cifra de ventas desde 1992

ciclomotores marcaron el pasado ejercicio el volumen más bajo desde el año 1992, con 34.187 unidades, lo que se traduce en una fuerte reducción del 22,2%

en comparación con 2009. Esta situación, según Anesdor, se debe sobre todo a los cambios normativos que han afectado a este tipo de vehículos.

MINI LANZA SU VERSIÓN DIESEL DEL MODELO COOPER LA PRÓXIMA PRIMAVERA

Mini pondrá a la venta en primavera la versión Cooper SD. Se trata de un nuevo motor 2.0 litros de 143 caballos de su matriz, BMW, que se introducirá en los cuatro modelos de la gama, el Mini clásico, el Clubman, el Cabrio y el Countryman. Este nuevo propulsor se une a los otros dos de la gama que ofrecen 90 y 112 caballos. Es el mismo que incorpora el Serie 1 y el Serie 3 y pasa por ser uno de los más eficientes del mercado. El Mini Cooper SD con este motor acelera en 8,1 segundos de 0 a 100 km/h y una velocidad punta de 215 km/h, con un consumo medio de 4,3 litros y unas emisiones de 114 gramos por kilómetro. El Mini Cooper SD Cabrio acelera en 8,7 segundos, gasta de media 4,5 litros, emite 118 gramos de CO2 y alcanza una punta de 210 kilómetros por hora. El Mini Countryman Cooper SD tarda 9,3 segundos en alcanzar los 100 km/h desde parado.



LUCES DIURNAS

Los nuevos modelos de coche y camioneta que se comercialicen en la Unión Europea deben estar equipados desde el pasado 7 de febrero con luces diurnas que se encienden de manera automática al tiempo que el motor, dado que ha entrado en vigor una nueva directiva pensada para mejorar la seguridad en las carreteras. La norma será también obligatoria para camiones y autobuses a partir de 2012. El dispositivo, que ya ofrecen muchas marcas, y forma parte del equipamiento tanto de lujosos modelos como el Mercedes Clase S, como de utilitarios como el Fiat 500, es un sistema independiente, distinto a las luces de cruce y de bajo consumo.

LINKS

LEXUS RX400

www.mundolexus.com

NISSAN X TRAIL

www.nissan.es

MERCEDES BLUEEFFICIENCY

www.mercedes-benz.es

HONDA VMAX

www.vmaxforum.net

VESPA

www.xxxxxxxx.com

MUSEO DE LA MOTO CLÁSICA

www.es.vespa.com

MINI

www.mini.es

BREVES MOTOR



EL NUEVO FORD FOCUS SALE A LA VENTA EN ABRIL POR 17.700 EUROS

La tercera generación del Ford Focus iniciará su comercialización en España a partir de abril con tres carrocerías. Primero llegará la versión de cinco puertas, y después la de cuatro y la familiar.



MAZDA LANZA LA TERCERA GENERACIÓN DE SU MONOVOLUMEN

Con este nuevo Mazda5, la firma japonesa reemplaza al modelo que se ha estado comercializando entre los años 2005 y 2010. Se trata de un monovolumen cómodo para seis personas.



LOS NUEVOS SEAT COPA SE EXHIBIRÁN EN MARZO EN EL SALÓN DE GINEBRA

La marca española de automóviles Seat exhibirá, en el marco del próximo Salón Internacional del Automóvil de Ginebra, las nuevas versiones Copa para sus modelos Ibiza, León, Altea y Altea XL,

LA SEMANA QUE VIENE

iGente

SUPLEMENTO
DE MODA



+ INFO: www.gentedigital.es/iGente/

Antonelli, primera transexual con un escaño de la Asamblea

Gómez incluye en su lista a la actriz y niega que sea una estrategia electoral

E. P.

La transexual Carla Antonelli irá en las listas del PSM a la Asamblea, lo que la convertirá en la primera transexual en el parlamento regional en caso de lograr escaño. Antonelli, actriz y activista a favor de gays, lesbianas y transexuales, fue la primera persona en España que solicitó el cambio de nombre y sexo en su DNI. El secretario general del PSM, Tomás Gómez, negó que su fichaje responda a un "afán de búsqueda de votos" y explicó que demuestra que las listas socialistas son un reflejo de una sociedad abierta como Madrid.

El PP, por su parte, acogió el nombramiento con respeto y sin entrar en críticas. La presidenta de la Comunidad, Esperanza Aguirre, calificó de "perfecto" que cualquiera que quiera presentarse, lo haga, mientras que el consejero de Presidencia, Justicia e Interior, Francisco Granados, explicó que no le gusta "calificar a la gente o valorar que alguien esté en una lista electoral en función de su opción sexual".

La actriz y defensora de los derechos de gays, lesbianas y transexuales, Carla Antonelli, ha asegurado que su inclusión en las listas aportará "visibilidad" al colectivo LGTB, además de "normalización". Para Antonelli, el colectivo transexual es uno de los "más excluidos", ya que sufre un 70 por ciento de paro.

Carla Antonelli entra de esta forma en una lista que compartirá con Amparo Valcarce, Juan



Antonelli es la primera persona que solicitó el cambio de sexo en el DNI

Barranco, Maru Menéndez, José Manuel Freire, Enrique Cascallana e Isabel Peces-Barba.

Desde su escaño, la actriz respaldará el proyecto de Ley de la Transexualidad, que en esta legislatura no ha salido adelante. Antonelli busca normalizar la visibilidad de los transexuales, según dijo, y explicó: "Al copar todos los espacios sociales demostramos que podemos estar en todos los ámbitos laborales, y eso es un mensaje a los empresa-

rios". La futura diputada aseguró que los hombres y las mujeres transexuales estarán "hasta en la sopa" en la próxima legislatura para dar un cambio a la situación actual.

LA REFORMA REDUCE LOS COMITÉS Y LAS HORAS SINDICALES

Comunidad y sindicatos, cerca del acuerdo para recortar delegados

R. R.

La reducción del número de delegados sindicales podría ser una realidad este lunes, cuando el consejero de Presidencia, Justicia e Interior, Francisco Granados, espera poder cerrar un acuerdo con los sindicatos CC.OO. y UGT. De aprobarse la propuesta del Gobierno regional, se constituirán Comités de Empresa sólo en los centros que tengan más de 250 trabajadores, según explicó uno de los representantes de CC.OO., Manuel Rodríguez. Los centros y organismos con menos de 250 em-

pleados se agruparán y tendrán un Comité de Empresa conjunto con otros centros de su ámbito. Las horas sindicales también se verán reducidas. En este sentido, mientras que antes los delegados sindicales disponían de 75 horas semanales, tras el acuerdo los representantes de centros de más de 750 trabajadores tendrán 40 horas, que se irán reduciendo a 30 y 20 horas según disminuya el número de empleados del organismo, indicó. Rodríguez explicó que los sindicatos son conscientes de la situación e intentarán llegar a un acuerdo.

Nino Olmeda

Periodista



La "boina" contaminante y el juego político

El anticiclón que nos visita estos días, además de dejar un "boina" contaminante sobre nuestras cabezas, ha dejado al descubierto el juego político de los que se acuerdan de Santa Bárbara sólo cuando llueve. Hace ya unos días, los ediles del PP vieron cómo les ponían colorados los que denunciaron que las estaciones de medición de la calidad del aire se habían cambiado de sitio para ser ubicadas en zonas limpias alejadas de la contaminación. La esperada lluvia no llega y cada vez se respira peor. Los municipios por antonomasia negaron mala fe en el cambio de las estaciones medidoras de la porquería que llena nuestros cielos y dijeron que habían consultado con el Ministerio de Medio Ambiente las nuevas ubicaciones de estas estaciones. ¿Y en qué nos beneficia a los ciudadanos que dos administraciones sean cómplices, por acción u omisión, en una vulgaridad indecente como es la falta de respeto a la salud pública de los habitantes de la capital? Los del PP dicen que los del PSOE estaban al tanto de esta patochada y los socia-

listas critican que la derecha cambie los medidores para que nos ahogemos todos. Ahora nos pide el alcalde que dejemos el coche en casa y nos movamos en servicio público. Me parece estupendo, yo me pido uno igual al usado por los ediles del Consistorio capitalino.

Cuando este tema se convierte en estrella, los portavoces parlamentarios de la Asamblea de Madrid entran al trapo de la cuestión y dejan claro con sus afirmaciones que todo es un juego político en el que no interesa la salud de los ciudadanos sino poner de manifiesto su nivel de confrontación. El popular David Pérez sentenció que Zapatero es el responsable de todos los males de España, también de la "boina" que cubre nuestros cielos y que Esperanza Aguirre es más o menos que la fundadora de Greenpeace. El socialista José Manuel Franco echó todas las culpas a Aguirre y dijo que en cualquier pueblo de la región se respira igual de mal. El portavoz de IU, Gregorio Gordo, prefirió el silencio ante tantas afirmaciones mesiánicas.

¡¡ APROVECHE LA CRISIS !!

TORREVIEJA - PLAYAS DE ORIHUELA

OFERTAS SOLO FEBRERO

1 DORM. - Bungalow - Planta baja 39.990 € - Equipado	1 DORM. - Casco urbano - Residencial privado 48.900 €
2 DORM. - Cerca de playas - Garaje+Trastero 72.000 € - Céntrico	3 DORM. - 50m de playa - A ESTRENAR 89.900 € - Vistas al mar

A ESTRENAR · CÉNTRICOS
2 Dorm. - **93.000 €**
3 Dorm., 2 Baños - **112.000 €**

VIAJE GRATIS

TORRELIDER S.L. Tels:96 570 62 83 / 639 600 615

Comunidad

MENORES APOYO EDUCATIVO Y SOCIAL

La Comunidad de Madrid financia cincuenta proyectos para menores en riesgo de exclusión social en los que se imparten cursos de español, asesoramiento para la búsqueda de empleo o refuerzo académico

El privilegio de la integración

Liliana Pellicer

Jorge habla un español perfecto con acento madrileño. Algo normal para un adolescente de 13 años, si no fuera porque nació en Rumanía. Ahora aprende inglés en el mismo centro donde otros chicos dan sus primeros pasos con el castellano, el Centro de Apoyo Social Abierto (CASA) de Aravaca, gestionado por la Asociación Valponasca con el apoyo del Gobierno regional, que financia un total de cincuenta proyectos de integración de menores en situación de vulnerabilidad o exclusión social.

“Financiamos unos cincuenta proyectos en la Comunidad de Madrid, dirigidos al aprendizaje del español o al apoyo extraacadémico”, informa el viceconsejero de Inmigración y Cooperación, Gabriel Fernández Rojas en una visita al centro.

INTERVENCIÓN INTEGRAL

Un total de 42 adolescentes y sus familias reciben atención y ayuda personalizada en este centro, donde se realiza una intervención integral que comprende desde orientación psicológica hasta asesoramiento en búsqueda de empleo. Los menores acceden a actividades de refuerzo educativo, así como a talleres de inglés, informática, habilidades sociales y de transición a la vida adulta. En su mayoría son inmigrantes de origen ecuatoriano, colombiano, venezolano, marroquí y dominicano, aunque también atienden a menores españoles ya que “no existiría la integración si sólo tuviéramos niños extranjeros”, explica con una sonrisa Paloma Redondo, presidenta de la asociación.

Los niños y adolescentes llegan al proyecto a través de los



Los menores asisten a una clase de refuerzo de inglés MANUEL VADILLO/GENTE

La soledad de una vida en España

Muchos de los menores del centro de Aravaca son hijos de trabajadores internos en casas de familias adineradas de Aravaca. “Vienen a estar con sus padres, pero no pueden vivir con ellos”, explica Araceli. Estos menores viven con otras familias que les alquilan una habitación, en ocasiones, gracias a la mediación de la asociación Valponasca. “Algunas familias se conocen aquí y terminan alquilando juntas el alojamiento para los niños”, cuenta.

servicios sociales y de centros educativos, aunque muchos de ellos acceden al proyecto por iniciativa propia tras conocer su existencia por sus compañeros de clase. Una vez admitidos en el centro, se realiza, junto a las familias, un Plan de actuación social, en el que se definen objetivos y estrategias, y cuyo cumplimiento se evaluará.

Además, cuentan con el proyecto Vértices, una “escuela para padres” en las que se orienta a las familias y se abren cauces de comunicación entre padres e hijos. “Aquí no estamos para enseñar a ninguna familia, lo que hacemos es poner en común las distintas experiencias”, explica

Araceli, jefa del proyecto. “Sólo somos una herramienta”, añade.

Pero CASA no es únicamente un lugar donde hacer cursos, el objetivo del proyecto es educar en valores y dotar de habilidades sociales. “Lo mejor es conocerlos y participar todos en actividades”, afirmó Luis, español e hijo de dominicanos. Como él, Érika destaca que en el centro le han enseñado a ser mejor persona. Dejó Ecuador hace dos años, tuvo que abandonar familia y amigos, adaptarse a un nuevo país y a otro nivel educativo, pero se considera una privilegiada. “Poder estar en este proyecto es un privilegio. Todo el mundo deberían venir a un sitio así”, dice.

ESTUDIO DE IGUALDAD

Los extranjeros tienen más problemas para encontrar trabajo

L. P.

“Embarazada de seis meses no me quisieron atender en el centro de salud aunque les dije que mi bebé no se movía”. Mari Carmen cuenta con lágrimas en los ojos la diferencia de trato que sufrió en un centro sanitario por el mero hecho de ser de origen extranjero. Sin embargo, no estaba sola. Cruz Roja la ayudó a tramitar su tarjeta sanitaria y a luchar por sus derechos. Mari Carmen es una de las beneficiarias de la red de centros de asistencia a víctimas de discriminación por origen racial o étnico puesta en marcha por la Secretaría de Estado de Igualdad en 2010.

Durante la presentación del Informe 2010 de dicha red, la directora general para la Igualdad en el Empleo y Contra la Discriminación, Carmen Navarro, indicó que la discriminación basada en el origen racial o étnico se considera como la más extendida por el 66 por ciento de los españoles.

DIFICULTADES PARA UN EMPLEO

Asimismo, Navarro indicó que “según un 31 por ciento de los casos el hecho de pertenecer a un grupo étnico minoritario es una desventaja a la hora de encontrar un empleo”. En ese sentido, apuntó que la discriminación “se produce en todos los ámbitos de la vida” y, frente a esto, “los poderes públicos no pueden permanecer impasibles”.

Por ello, subrayó su apuesta por las políticas de igualdad de trato. En esa línea, resaltó que en enero el Consejo de Ministros aprobó el anteproyecto de ley integral para la igualdad de trato y la no discriminación, con la que, según ha asegurado, “aspira a ampliar garantías en la protección de los derechos fundamentales de las personas”.

AGILIZA LOS TRÁMITES ADMINISTRATIVOS

Cien mil personas cuentan con tarjeta de grado de discapacidad

E. P.

Casi 104.000 madrileños cuentan con una tarjeta que identifica su grado de discapacidad, un documento acreditativo que permite realizar de manera ágil y cómoda diversos trámites administrativos, explicó el Gobierno regional a través de un comuni-

cado. Según la Comunidad, se trata de un nuevo documento que impulsó el Gobierno regional más cómodo de manejar que el antiguo certificado de discapacidad y que, entre otras cosas, mejora y simplifica las relaciones entre el colectivo de personas con discapacidad y la Admi-

nistración pública. “El objetivo de esta tarjeta acreditativa es hacer más fácil la vida a las casi 254.000 personas con discapacidad que viven en la Comunidad de Madrid. Una iniciativa con la que además de haber dado respuesta a una demanda del colectivo de personas con discapacidad nos ha permitido modernizar y hacer más accesibles los servicios públicos”, destacó la directora general de Servicios Sociales del Gobierno regional, Carmen Pérez.



Un discapacitado por la calle OLMO GONZÁLEZ/GENTE



Madrid, capital del arte contemporáneo

ARCO

Celebra sus treinta años con Rusia como invitado. La Comunidad tendrá un stand y realizará varias exposiciones

ART MADRID

Un espacio para el arte emergente en su sexta edición que se celebrará en el Pabellón de Cristal de la Casa de Campo

MADRIDDEARTE

Una oportunidad para adentrarse en el coleccionismo con obras de arte de calidad en el Palacio de Congresos

FLECHA

La feria ofrece 500 obras de 53 artistas en el Centro Comercial Arturo Soria

JUSTMAD

Celebra su segunda edición en Velazquez, 29, con iniciativas como Metro Sound

ARTE QUE FLUYE

Daniel Canogar lanza una crítica a la cultura de usar y tirar en su exposición 'Vórtices', que presenta la Comunidad coincidiendo con ARCO

Liliana Pellicer

Un naufragio colectivo en un mar de plástico en el que personas alucinadas se apoyan en desechos para no desaparecer. Con esta inquietante fotografía Daniel Canogar recibe a los espectadores en 'Vórtices', una crítica a la cultura de usar y tirar que fluye por las mismas salas de la Fundación Canal donde antiguamente discurría el agua. "Me he tirado de cabeza en el tema del agua en su faceta más social", explicó Daniel Canogar en la presentación de la exposición, organizada por el Gobierno regional y la Fundación Canal coincidiendo con la Feria Internacional Arco 2011.

"Sin agua no podemos existir", insistió Ignacio González, vi-

cepresidente de la Comunidad y consejero de Cultura, en la inauguración de una muestra que recuerda "los retos del presente, la conservación de nuestra reserva de agua", explicó González.

La exposición encuentra su origen en el gran vórtice de basura del Pacífico, un vertedero flotante del tamaño de un continente formado por plásticos desechos, pero mira hacia el futuro. Así, tanto los materiales como el escenario reflejan la idea que subyace en toda la muestra: el manejo de los residuos y su reciclaje. En el entorno readaptado de Canal de Isabel II, Canogar reinventa inodoros recogidos de la basura y los convierte en una metáfora de cómo, junto con el agua, "la vida también la esta-



El arte se cuelga en los escaparates de Preciados

Ámbito Cultural de El Corte Inglés inauguró 'Otras Naturalezas/Other Natures', enmarcada en Arco 2011, con obras de Miguel Ángel Blanco, Carmen Calvo y Darío Villalba concebidas específicamente para ser expuestas en los escaparates de El Corte Inglés de la calle Preciados. Todas ellas tienen en común la mención a la memoria y a la capacidad del artista para convertir una idea, un recuerdo o un conjunto de retales en una obra de arte.

mos tirando por el sumidero", o transforma botellas "en las que ya han bebido muchas bocas" en un gráfico luminoso del consumo hídrico de los madrileños.

TREINTA METROS DE LED

Esta exposición, que permanecerá en la Fundación Canal hasta el 10 de abril, se completa con 'Travesías', una pantalla de treinta metros de luces LED con la que Canogar reflexiona sobre los obstáculos, las conquistas y el riesgo que el ser humano encuentra en su caminar. La instalación, que estará en el antiguo depósito de agua del Canal hasta el 15 de mayo, es una de las propuestas de la Comunidad para la semana del arte contemporáneo. Entre el 16 y 20 de febrero, cinco ferias distintas convertirán Madrid "en la capital mundial del arte contemporáneo", aseguró González, que invitó a los madrileños a "sorprenderse" con las propuestas de Canogar.

EN LA FUNDACIÓN MAPFRE HASTA EL 15 DE MAYO

Sesenta obras maestras del arte Románico aterrizan en Madrid

E. P.

Madrid se convertirá durante unos meses en la capital europea del Románico. La Fundación Mapfre inaugura la exposición 'El esplendor del Románico', que incluye 59 obras maestras procedentes del Museu Nacional d'Art de Catalunya (MNAC), el cual

conserva la colección más importante de arte románico europeo. Una de las piezas más destacadas es la reproducción, a tamaño real, de las pinturas de una absidiola de Sant Quirze de Pedret, realizada exclusivamente para la muestra, además de la inclusión de una reproducción

virtual en 3D de la portada de Ripoll, realizada en 2008.

Destaca también la pieza de 'La Lapidación de San Esteban', que ha sido objeto de una cuidada restauración, cuyos resultados se presentan por primera vez en esta exposición, según explicó María Teresa Ocaña, directora del Museu Nacional d'Art de Catalunya. La muestra llega a Madrid coincidiendo con la remodelación de las salas de arte románico del MNAC y permanecerá abierta hasta el 15 de mayo.

EN LOS TEATROS DEL CANAL HASTA EL 27 DE FEBRERO

El conflicto entre deseo y razón resucita a manos de Lope de Vega

E. P.

Atender al deseo o a la razón es el planteamiento principal de 'El castigo sin venganza', de Lope de Vega, que llega a los Teatros del Canal de la mano de Ernesto Arias. Un clásico cuyos personajes viven un "tormento interior" al transitar por el tortuoso mun-

do de los deseos prohibidos. El actor Gerardo Malla interpreta al Duque de Ferrara en el papel "más complicado y extraño" de su carrera. La obra, que podrá verse hasta el 27 de febrero, "plantea hasta el extremo el conflicto entre el deseo y la razón", explica su director, Ernesto Arias

Deportes

BALONCESTO COPA DEL REY

Francisco Quirós Soriano

"96 horas de alta tensión". Nunca un eslogan describió tan bien una competición deportiva. La Copa del Rey ya está aquí y como cada año condensará en un fin de semana los mejores ingredientes del baloncesto.

Durante cuatro días, los ocho mejores equipos de la primera vuelta de la Liga ACB dirimirán un título que puede marcar el devenir de la temporada. Quien crea lo contrario, que le pregunte al Real Madrid. Los de Messina llegaron a la final del torneo del KO la pasada temporada, pero tras perder de forma contundente ante el Regal Barcelona, los madridistas sufrieron un golpe moral que les condicionó en sus posteriores cruces ante el 'ogro culé', tanto en la Liga como en la competición continental.

EL RIVAL A BATIR

Tanto por su título del año pasado como por plantilla, todos coinciden en señalar al Barcelona como el principal candidato a levantar el trofeo de campeón sobre el parqué del madrileño Palacio de los Deportes. Los de Xavi Pascual han dejado atrás sus dudas en uno de los momentos claves de la temporada y se han presentado tanto en el 'Top-16' de la Euroliga como en esta Copa con las máximas garantías de poder revalidar sus títulos. Gran parte de la culpa de este resurgir la tiene Juan Carlos Navarro. El escolta blaugrana parece haber dejado atrás sus problemas de

AL ASALTO DEL PALACIO

Madrid se viste de gala para albergar este fin de semana la Copa del Rey de baloncesto • El Regal Barcelona llega como favorito, pero el Real Madrid y el Caja Laboral también aspiran al trono de los culés



espalda. Con su recuperación, los culés vuelven a contar con una de sus principales bazas ofensivas, ya que promedia más de dieciséis puntos por partido en la ACB. Además, Joe Ingles y Alan Andersson, los últimos en llegar, han dotado al Barça de una profundidad de banquillo que se antoja clave en una competición como esta donde el desgaste juega un papel fundamental.

Todo parece apuntar a un festival azulgrana, pero el resto de candidatos no han dicho su última palabra. El Caja Laboral sigue dejando algunas dudas en su juego tras la marcha de Splitter, pero los de Dusko Ivanovic ya demostraron en el partido liguero ante el Regal Barcelona que cuentan con argumentos de sobra para amargar la tarde a cualquiera. Además, los basketistas se han convertido en unos auténticos especialistas en este torneo después de haber ganado tres títulos en siete años.

En una situación similar está el Real Madrid de Ettore Messina cuyo rendimiento parece ir al alza en este curso después de algunas derrotas dolorosas como la de la final de la Supercopa. Pero si algo ha enseñado la Copa durante su historia es que la relajación o el sentirse ganador antes de tiempo pueden jugar una mala pasada.

Dos derbis y un reencuentro grandes atractivos de dos de los encuentros de los cuartos de final

Después de los encuentros que midieron este jueves al Power Electronics Valencia con el Blancos de Rueda Valladolid y al Real Madrid con el Gran Canaria 2014, la atención se centrará en los dos derbis que deparó el sorteo celebrado semanas atrás.

El Bizkaia Bilbao Basket intentará dar la sorpresa ante sus vecinos del Caja Laboral. El equipo de Fotsis Katsikaris se ha rehecho tras una temporada irregular. El poderío anotador de un renacido Alex Mumbrú y el

trabajo de Marko Banic en la pintura les ha dado el derecho propio y la posibilidad de discutirle al conjunto de Dusko Ivanovic el billete para semifinales. El último precedente en Liga ACB entre ambos equipos se saldó con un apurado triunfo para los vizcaínos por 99-95.

Si especial será el encuentro entre los dos equipos vascos, no le irá a la zaga el partido que cerrará la serie de los cuartos de final. En él se verán las caras el DKV Joventut y el Regal Barcelo-

na, dos vecinos y rivales históricos que en la década de los noventa depararon encuentros inolvidables. Ahora, con claro favoritismo culé, la 'Penya' espera romper todos los pronósticos y dar un disgusto a uno de sus ex más ilustres: Ricky Rubio. El joven base vivirá un partido especial bajo la atenta mirada de los diferentes 'scouters' de la NBA que tampoco faltarán a su cita con la Copa para descubrir nuevos talentos a exportar como sucediera con Pau Gasol o Rudy.

Copa del Rey de Baloncesto Madrid 2011

JUEVES 10 - 19:00

B. RUEDA VALLADOLID
P. E. VALENCIA

JUEVES 10 - 21:30

REAL MADRID
GRAN CANARIA

VIERNES 11 - 19:00

BIZKAIA BILBAO BASKET
CAJA LABORAL

VIERNES 11 - 21:30

REGAL BARCELONA
DKV JOVENTUT

SÁBADO 12 - 18:00

SEMIFINALISTA 1
SEMIFINALISTA 2

SÁBADO 12 - 20:30

SEMIFINALISTA 3
SEMIFINALISTA 4

FINAL
Domingo 13 - 18:00

Del 10 al 13 de Febrero - Palacio de los Deportes

LA GRAN FINAL SE JUGARÁ EL DOMINGO Será el gran broche de un fin de semana en el que por una vez el baloncesto robará parte del protagonismo al fútbol. La cita será a partir de las 18:00 horas con las cámaras de Teledeporte de testigo.



Casado, uno de los hijos en la zaga franjirroja M. VADILLO/GENTE

SEGUNDA DIVISIÓN TRAS CINCO VICTORIAS SEGUIDAS El Rayo defiende su liderato ante un Tenerife en apuros

P. Martín

La llegada del 2011 se ha traducido en noticias positivas para el Rayo Vallecano. Tras el tropiezo ante el Celta del 2 de enero, las alarmas se dispararon en el seno del club franjirrojo. Sin embargo, los pupilos de Sandoval han enderezado su rumbo en las últimas semanas para recortarle nada menos que ocho puntos al Real Betis. El bajón de juego y resultados de los verdiblancos ha sido aprovechado a la perfección por un Rayo Vallecano cuyo siguiente objetivo es distanciarse de la tercera plaza.

La primera piedra en el camino de la defensa de su liderato la pondrá el Club Deportivo Tenerife. El conjunto canario partía a comienzos de temporada como un serio candidato a recuperar la categoría que pocos meses atrás había perdido. Sin embargo, una vez pasado el ecuador de la com-

petición, los 'chicharreros' siguen sin encontrar una línea de regularidad que les permita al menos abandonar los puestos de descenso. Antonio Tapia dejó su sitio en el banquillo a Juan Carlos Mandiá, pero la dinámica no ha cambiado.

Para esta cita, Sandoval tiene a casi toda la plantilla a su disposición a excepción del lesionado Salva Funet. Por su parte, Mandiá sólo tiene la baja del sancionado Kitoko que fue expulsado en Salamanca.

CON SABOR A PRIMERA

A pesar de su travesía por la división de plata, ambos equipos han coincidido en seis temporadas en la máxima categoría. La última de ellas se produjo en la campaña 2001-2002. Desde entonces, el Tenerife vivió la alegría del ascenso en la 08-09, mientras el Rayo pagaba un duro peaje en Segunda y en Segunda División B.

PRIMERA DIVISIÓN PARTIDOS COMPLICADOS ANTE VALENCIA Y ESPANYOL

Europa y el título no perdonan más tropiezos a Atlético y Real

Francisco Quirós

El calendario sigue apurando fechas y tanto Real Madrid como Atlético contemplan con impotencia como sus respectivos objetivos se alejan. Los blancos sacaron adelante su partido ante la Real Sociedad recordando a su mejor versión de comienzos de temporada, pero la distancia con el Barça no mengua. La Liga de Campeones está a la vuelta de la esquina, pero los madridistas no pueden permitirse más distracciones. Este domingo rinden visita al Espanyol, uno de los equipos más fiables como local. Los 'pericos' han ganado casi todos los encuentros disputados en Cornellá, a excepción de las citas ante Villarreal y Barcelona.

A pesar de mejorar en un punto su bagaje liguero respecto a la pasada temporada, los madridistas están más lejos del título que el año pasado. Por estas fechas, el Barça sólo aventajaba en dos puntos a los merengues.

MIRANDO A CORNELLÁ

Las buenas relaciones históricas entre el Real Madrid y el Espanyol quedarán aparcadas durante noventa minutos. Los blanquiazules aspiran a alcanzar la cuarta posición que ahora ocupa el Valencia con siete puntos de ventaja. Los de Pochettino no pueden permitirse más regalos.

Atentos a lo que suceda en este campo estarán los jugadores del Barcelona, pero los del Atlético también mirarán de reojo lo que acontezca en el estadio más



Adebayor anotó su primer gol en Liga con la camiseta madridista

joven de la Primera División. Los rojiblancos naufragaron la jornada anterior ante el líder de la competición, alejándose de los puestos europeos en demasía. El Espanyol queda a ocho puntos; el Valencia, cuarto clasificado, a catorce. De este modo, el objetivo de clasificarse para la Liga de Campeones parece casi una utopía en vísperas de recibir a un rival directo como el conjunto 'ché'. Los de Unai Emery llegan al

Calderón rebosantes de confianza después de acumular seis triunfos en las últimas siete jornadas. En ellas, los valencianistas han logrado nada menos que catorce goles, un dato que refleja el buen momento que atraviesan sus delanteros. Aduriz y Soldado volverán a poner a prueba a la criticada zaga 'colchonera' que volverá a estar resguardada por David De Gea, ya recuperado de sus problemas musculares.

Algunos puntos de distribución - PINTO - VALDEMORO - PARLA

www.gentedigital.es

<p>PINTO</p> <p>Ayuntamiento Pinto Plaza de la Constitución, 1</p> <p>M&M LOOK Antonio López, 5</p> <p>C.C. PLAZA ÉBOLI (Entrada Eroski y entrada 1) Avda. Pablo Picasso (esq. C/ San Antón)</p> <p>Galería Comercial Hospital, 14</p> <p>JULIAN Peluqueros Ferrocarril, 1</p> <p>EL CHOLLO Jaime Meric, 6</p> <p>Carnicería Hermanos Naranjo Real, 7</p> <p>Cafetería DIMAR Costa Rica, 9</p> <p>Frutería LA HUERTA Joan Miró, 8</p> <p>Carnicería AL MANAR Santa Teresa, 1</p>	<p>Carnicería LA BEJARANA La Exacta, 19</p> <p>Polip. Munic. PRÍNCIPE DE ASTURIAS Pablo Picasso, s/n</p> <p>Bar Restaurante LA ILUSIÓN Antonio López, 11</p> <p>Cafetería PETRA Antonio Tapias, 14</p> <p>Pabellón Municipal de Deportes Asturias, s/n</p> <p>Droguería Perfumería JUSTO Isabel La Católica, 13</p> <p>Bar CASA PEPE Egido de la Fuente, 5</p> <p>COMO EN CASA Avda. de las Naciones, 39 (local 7)</p> <p>NEW PIZZA PASTA Avda. Pintor Antonio López, 3</p> <p>McDonald's Ctra. Andalucía, Km. 20</p> <p>VALDEMORO</p> <p>Ayuntamiento Valdemoro Plaza de la Constitución, 11</p>	<p>C.C. EL RESTÓN (entradas 1 y 2) Avda. Mediterráneo ,3</p> <p>Café LA TORRE Plaza Constitución, 8</p> <p>Bar LA CANTINA Estación Renfe Valdemoro</p> <p>Cafetería Churrería SONIA Estrella de Elola, 21</p> <p>Bar DON QUIJOTE Plaza Del Conde, s/n</p> <p>Asador CHIA Aguada, 93 (local 28)</p> <p>Andalucía STREET Avda. Andalucía, 10</p> <p>Pastelería ROSA Paseo de la Estación, 20</p> <p>Esc. Comarcal ARZOBISPO MORCILLO Estrella de Elola, 10</p> <p>CENTRO DE EMPRESAS Gaspar Bravo de Sobremonte, s/n</p>	<p>C. de Actividades Educativas Cuba (esquina Avda. Hispanoamérica), s/n</p> <p>Auto Escuela PASAJE Pasaje de Colón, 1</p> <p>PARLA</p> <p>Ayuntamiento Parla Plaza Constitución, 1</p> <p>Inmobiliaria LAS AMÉRICAS Isabel II, 30</p> <p>Gasolinera BP Carretera de Parla - Pinto Km. 0,15</p> <p>Centro Auditivo OIR BIEN Real, 99</p> <p>Centro Comercial MERCA2 Pablo Casals, 27</p> <p>Galería PRYCONSA Fernando III el Santo</p> <p>Fotógrafos LORENA San Blas, 7</p> <p>Decoraciones FRAMA Enrique Granados, 2 (local 1)</p>	<p>Pastelería LUISMA San Antón, 6</p> <p>Salón FUSIÓN Fuente Larín, 8</p> <p>Admon. de Loterías nº 2 Alfonso X "El Sabio", 21</p> <p>Admon. de Loterías nº 4 Jericó, 2</p> <p>Admon. de Loterías nº 8 Ciudad Real, 30</p> <p>Casa de la Cultura San Antón, 46</p> <p>Centro de Salud Isabel II Isabel II, s/n</p> <p>Centro de Salud San Blas San Blas, s/n</p> <p>Polideportivo F. Javier Castillejo Avda. Juan Carlos I, s/n</p> <p>Complejo Deportivo LOS LAGOS Lago Azul (Avda. Las Lagunas), s/n</p> <p>Biblioteca Municipal GLORIA FUERTES Alfonso XIII esquina Isabel II</p>	<p>Clinica WellCare Medica Av. De las Lagunas, 4</p> <p>Policlínica Madrid Sur Federico Montseny, 12</p> <p>Centro Deportivo ARIS Pablo Picasso, s/n</p> <p>INEM San Blas</p> <p>Biblioteca Av. De las Lagunas</p> <p>Hiper Usera Pinto</p> <p>Casa MANUELA Olivo, 2</p> <p>Gambrinus Olivo, 8</p> <p>PAL SUN Constelación, 134</p>
---	--	---	--	---	---



Deportes

BALONMANO LIGA ASOBAL JORNADA 17

Las urgencias examinan al nuevo proyecto

F. Q. Soriano

No hay margen para las lamentaciones. El Balonmano Alcobendas aprovechó el parón ocasionado en la competición por el Mundial de Suecia para llevar a cabo una remodelación en su plantilla que dictaban las nuevas necesidades económicas. Sin apenas tiempo para conjuntar a los nuevos jugadores subidos del filial, el conjunto de Rafa Guijosa afrontó el pasado sábado un duro encuentro en Arrate, en el que estaban en juego muchas de las opciones de permanencia. A pesar de la derrota (25-24), la lectura no fue del todo negativa.

Sin embargo, la competición vuelve a poner en una tesitura complicada al equipo de Guijosa. Con la necesidad de sumar puntos para que el sueño de la permanencia no quede demasiado lejos, el Balonmano Alcobendas recibe este viernes a otro rival directo como es el Toledo Balonmano, un equipo que vive un momento claramente opues-

to al de los madrileños. El conjunto que ahora prepara Jorge Liébana ha dado un salto cualitativo durante este parón y se ha reforzado notablemente; un hecho que quedó constatado en el encuentro de la jornada anterior ante el Puerto Sagunto en el que sumaron su segundo triunfo del curso. Esos dos puntos no les permiten abandonar el 'farolillo rojo' pero sí igualar con el Balonmano Alcobendas.

REENCUENTROS

A la importancia de los puntos en juego se le unirá una pizca de sentimentalismo que darán más emotividad al partido. La visita del Toledo servirá para que la afición alcobendeña se reencontre con cinco de los jugadores que hasta hace pocas semanas formaban la columna vertebral del conjunto local. No será un partido cualquiera para Víctor Tremps, Rade Mijatovic, Matias Vink, Milos Pesic y Wencelao Aldomar; quienes dejaron el



Alfonso ha pasado a ser uno de los referentes en ataque

club tras recibir la carta de libertad. Junto a ellos, también ha fichado por el conjunto manchego en las últimas semanas otro jugador con pasado alcobendeño como Víctor Pedragosa.

CITA DECISIVA

Tampoco le van mucho mejor las cosas al equipo que compete

en la División de Honor femenina. Las jugadoras de Luis Carlos Torrecusa atraviesan un momento complicado tras la derrota de la semana pasada ante el UCAM Murcia y se han quedado apenas sin margen de error de cara a la visita de este sábado a la cancha de un rival directo como el Balonmano Ro'Casa.

FÚTBOL-SALAS DIVISIÓN DE HONOR

Regreso a la normalidad liguera para Inter y Carnicer Torrejón

P. Martín

Ocho días después de la decepción que supuso quedarse fuera de las semifinales de la Copa de España, el Inter Movistar volverá a saltar al parqué del pabellón segoviano Pedro Delgado, aunque en esta ocasión lo hará para afrontar el encuentro correspon-

diente a la vigésima jornada de la fase regular. Los alcalaínos se enfrentan a una buena ocasión para demostrar que, a pesar del tropiezo copero, atraviesan un buen momento. A sólo tres puntos del líder, los hombres de David Marín quisiera seguir la estela del Barcelona, a costa de un

Caja Segovia al que el torneo del KO también dejó un sabor amargo. Los pupilos de Jesús Velasco ocupan la sexta plaza.

Tampoco se antoja sencilla la próxima cita liguera del Carnicer. El equipo torrejonero se ha acercado peligrosamente a los puestos de descenso, una dinámica que esperan revertir con motivo de la visita del OID Talavera, un equipo que hasta hace pocas fechas transitaba la zona media pero que ha encadenado tres derrotas consecutivas.



Schumacher, ante el Lobelle

WATERPOLO COPA DEL REY

El Canoe, candidato a poner fin a la hegemonía del Barceloneta

F. Q. S.

Después de sumar ante el Sant Andreu su segunda derrota consecutiva en Liga, la llegada de la Copa del Rey ha revitalizado las aspiraciones del Real Canoe. El equipo de Salvador Emilio Gómez aparcará durante unos días sus preocupaciones ligueras pa-

ra centrarse en su participación en el torneo del KO que por segunda edición consecutiva albergará a piscina Pere Serrat del CN Sant Andreu. Para abrir boca, los madrileños se miden este viernes (20:30) al CN Barcelona. En caso de ganar, disputarían las semifinales este sábado.

LIGA FEMENINA VISITA AL CELTA INDEPO

El Rivas defiende la tercera plaza después de caer en Europa

P. M.

El coraje y la capacidad de recuperación de las jugadoras del Rivas Ecópolis fueron puestos a prueba la semana pasada. Las jugadoras de Javier Fort se recuperaron del golpe moral que supuso caer eliminadas de la Euroliga después de una prórroga pa-

ra sacar adelante un compromiso tan complicado como el que planteó el Extrugasa. Gracias a ese triunfo, las ripenses siguen ocupando la tercera posición, a rebufo del dúo de cabeza, pero con el Mann Filter empatado a triunfos. Este sábado toca visitar al Celta Indepo, undécimo.

Agenda deportiva

Fútbol

PRIMERA DIVISIÓN JORNADA 23

At. Madrid · Valencia

S 18:00h Vicente Calderón

Málaga · Getafe

D 17:00h La Rosaleda

Espanyol · Real Madrid

D 21:00h Cornellá-El Prat

SEGUNDA DIVISIÓN JORNADA 24

AD Alcorcón · UD Las Palmas

S 18:00h Santo Domingo

CD Tenerife · Rayo Vallecano

D 12:00h Heliodoro Rodríguez López

SEGUNDA DIVISIÓN B Jornada 25

RM Castilla · Deportivo B

D 17:00h H Alfredo Di Stéfano

CD Leganés · Extremadura

D 12:00h Butarque

Vecindario · At. Madrid B

D 12:00h Municipal

CD Lugo · RSD Alcalá

D 17:00h Anxo Carro

CD Guadalajara · CD Leganés

D 17:00h Pedro Escartín

Getafe B · Celta B

D 12:00h Coliseum Alfonso Pérez

TERCERA DIVISIÓN JORNADA 24

Villaviciosa · Trival Valderas

D 12:00h Municipal

Navalcarnero · Móstoles

D 16:30h Mariano González

Pozuelo · At. Pinto

D 12:00h Valle Cañas

Coslada · Real Madrid C

D 11:30h El Olivo

Fuenlabrada · Las Rozas

D 12:00h La Aldehuela

R. Majadahonda · San Fernando

D 12:00h Cerro del Espino

Parla · Puerta Bonita

D 11:30h Los Prados

At. Madrid C · Sanse

D 10:00h Cerro del Espino

Colmenar Viejo · Alcobendas

D 11:30h Alberto Ruiz

Vallecas · Internacional

D 11:30h Ntra Sra de la Torre

Baloncesto

COPA DEL REY CUARTOS DE FINAL

Caja Laboral · Bilbao Basket

V 19:00h Palacio de los Deportes

Regal Barcelona · DKV Joventut

V 21:30h Palacio de los Deportes

COPA DEL REY SEMIFINALES

(A) Ganador 1 · Ganador 2

S 18:00h Palacio de los Deportes

(B) Ganador 3 · Ganador 4

S 20:30h Palacio de los Deportes

COPA DEL REY FINAL

Ganador A · Ganador B

D 18:00h Palacio de los Deportes

Consulte nuestros blogs deportivos
www.gentedigital.es/blogs

Anuncios breves

Para insertar un anuncio en Gente en Madrid, llame al teléfono:

915 412 078

La recogida de anuncios para la edición de la semana será hasta las 15:00 horas del Lunes. Gente en Madrid no se responsabiliza de la procedencia, ni de la veracidad de los anuncios breves, y se reserva el derecho de modificar el emplazamiento de los anuncios breves así como su publicación o no en caso de no cumplir con las condiciones.

OTRAS EDICIONES GENTE
ÁVILA: 807 505 783*
BURGOS: 807 505 132*
BARCELONA: 915 412 078
LEÓN: 807 517 310*

LOGROÑO: 807 505 794*
PALENCIA: 807 505 781*
SANTANDER: 807 505 779*
SEGOVIA: 807 505 789
VALLADOLID: 807 517 023*

*El coste de la llamada a los números 807 es de 1,16 € Minuto desde la red fija y 1,50 € Minuto desde la red móvil. I.V.A. Incluido.

ÍNDICE DE SECCIONES

1. Inmobiliaria
2. Empleo
3. Casa y hogar
4. Enseñanza
5. Ocio, deportes y animales
6. Informática, música y cine

7. Motor
8. Servicios profesionales
9. Varios
10. Salud, masajes y fisio.
11. Relaciones personales
12. Servicios 803
13. Esoterismo

CADA ANUNCIO SE PUBLICARÁ 1 SEMANA.

C.A. 91 533 29 61

DINERO URGENTE
SOBRE SU PISO

Si tienes poca liquidez o necesitas dinero para tus gastos, nosotros te ofrecemos una solución rápida y segura.

SOLUCIONES INMEDIATAMENTE PROBLEMAS ECONÓMICOS

1 INMOBILIARIA

1.1 VENTA DE PISOS

OFERTA

PISO Céntrico, exterior Las Rozas, Madrid. Avenida Pozo de las Nieves, 11. 60 m². 2 dormitorios. Salón, terraza, cocina amueblada, terraza tendadero, 1 baño, armarios empotrados, pintado, parquet acuchillado. Muy bien situado: 2 minutos autobús Madrid, 5 minutos Renfe. 199.000 € (negociables). ☎ 618 074 916.

VENDO casa y solar San Juan Encinilla (Ávila). ☎ 616 528 874.

Gente digital

Toda la información que necesitas

www.gentedigital.es

VENDO piso. Zona El Carmen. Económico. ☎ 649 028 844.

1.2 ALQUILER DE PISOS

OFERTA

ALQUILER. 3 dormitorios. 500€ ☎ 653 919 652.

AMPLIAMOS HIPOTECAS
REFINANCIANDO TODAS SUS DEUDAS EN UNA SOLA CUOTA MENSUAL

SEGUROBAN
902 00 20 37

¡AMORRE CADA MES!

ALQUILER. Estudio 310€. ☎ 653 919 653.

ALQUILER. Piso 2 dormitorios 450€. ☎ 915 431 054.

CARABANCHEL. Ideal familias ¡590€! ☎ 914 015 489.

CHAMBERÍ. ¡Oportunidad única! 420€. ☎ 914 015 489.

ESTUDIOS 600. Apartamento 1 dormitorio 750. Delicias, Noviciados, otras zonas. Alquilomadrid.es. ☎ 626 132 115.

ESTUDIOS- apartamentos. 330-460€. ☎ 699 974 254.

MADRID centro. ¡Dúplex! 490€. ☎ 699 979 226.

PISOS tres dormitorios. 1.400. Estudiantes 4 dormitorios 1.600-1.800. Vacíos, amueblados todo Madrid. ☎ 626 132 115.

1.3 PISOS COMPARTIDOS

OFERTA

ALCORCÓN, alquiler habitación para chica con Españolas. ☎ 696 764 208.

ALQUILO habitación sólo chicas. ☎ 617 515 269.

FUENLABRADA. Habitación. 220€. Gastos incluidos. ☎ 616 811 007.

SE alquila habitación en piso compartido, en barrio Salamanca, Madrid. Piso luminoso con ascensor, a cinco min de Goya y Avda. América. Junto a metro Lista y Diego de León. ☎ 698 560 828. ☎ 625 186 722.

2 EMPLEO

2.1 OFERTAS DE EMPLEO

OFERTA

ASOCIADOS: Empresa selecciona 4 personas por ampliación plantilla. San Sebastián de los Reyes. Imprescindible coche. Alta SS. ☎ 916 532 201.

EMPRESA latinoamericana requiere personal distintas áreas. ☎ 633 376 852. ☎ 911 404 677. ☎ 635 467 766.

EMPRESARIO NECESITA SEÑORITA COMPANÍA INTERNA, JOVEN, CARINOSA, TRABAJOSA PISO MASAJES. FIJO MENSUAL 1.500 A 3.000€. ☎ 696 879 593.

GANA 520 € a la semana trabajando por las tardes. Imprescindible coche. San Sebastián de los Reyes. ☎ 678 089 361.

MULTINACIONAL en expansión, selecciona 15 ejecutivos comerciales. Requerimos imagen, gente dinámica, nivel estudios medios. ☎ 637 723 898.

EMPRESA DEDICADA AL REPARTO Y DISTRIBUCIÓN, PRECISA DE REPARTIDORES

647 046 213

INGRESOS Extras. ☎ 918 273 901.

NECESITAMOS personal, limpieza, cajeros, camareros. ☎ 905 455 130.

NECESITO SEÑORITAS MASAJISTAS. ☎ 671 922 658.

NECESITO SEÑORITAS MASAJISTAS. 24 HORAS. TURNOS, ALOJAMIENTO. ☎ 679 126 090.

PERSONAS emprendedoras deseando calidad de vida, mejorar su economía. ☎ 647 847 387.

URGENTE. Agencia nacional requiere hombres para acompañantes. Llámamos. ☎ 627 110 119. ☎ 600 375 272.

2.2 DEMANDAS DE EMPLEO

OFERTA

ASISTENTA Española con experiencia, busca trabajo. Viernes de tarde, 7€ hora. Zona Centro. ☎ 679 584 695.

BUSCO trabajo como externa. ☎ 699 123 132.

BUSCO trabajo como interna. ☎ 660 178 078.

CHICA Rumana, busca trabajo tareas domésticas. ☎ 682 449 578.

ESPAÑOLA cocina, limpieza. ☎ 665 840 303.

SE ofrece chofer de trailer. Experiencia mercancías peligrosas. ☎ 675 726 702.

4 ENSEÑANZA

4.1 FORMACIÓN

OFERTA

FOREX. CLASES PARTICULARES. ☎ 689 966 906.

INGLÉS. Leganés. Económico. ☎ 916 873 161.

MATEMÁTICAS clases particulares. Getafe. ☎ 916 824 229. ☎ 609 950 972.

MATEMÁTICAS. Profesor. ☎ 671 800 947.

8 SERVICIOS PROFESIONALES

8.1 REFORMAS

OFERTA

ALBAÑILERÍA. Solador, alicatador. Reformas en general. ☎ 670 765 243.

ÁNGEL, PINTOR ESPAÑOL. COBRO LA VOLUNTAD. EXPERIENCIA. LIMPIEZA. ☎ 651 556 230.

CARPINTERO, muebles, armarios, arreglos. ☎ 617 075 183. www.elcarpinterodemadrid.com

MUDANZAS/ transportes. ¡Económico! ☎ 639 339 655.

PERSIANAS, reparación, instalación, motorización. ☎ 610 796 208.

REFORMAS en General. Económicas. ☎ 622 047 756.

9 VARIOS

9.1 EVENTOS

OFERTA

FUNDACIÓN Banco Santander. Sala de Arte ciudad Financiera de Boadilla del Monte. Espíritu y Espacio. Colección Sandretto Re Rebaudengo. Hasta 29 Abril. L-V: 10 a 17h. S-D: 10:30 a 14h. Entrada libre con DNI. Acceso coche, Autobús 574, Metro L-3: Cantabria. ☎ 917 815 158. www.fundacionbancosantander.com.

SE ofrece chofer de trailer. Experiencia mercancías peligrosas. ☎ 675 726 702.

4 ENSEÑANZA

4.1 FORMACIÓN

OFERTA

FOREX. CLASES PARTICULARES. ☎ 689 966 906.

INGLÉS. Leganés. Económico. ☎ 916 873 161.

10 SALUD, MASAJES Y FISIOTERAPIA

10.2 MASAJES

OFERTA

ALCORCÓN (ZONA PARQUE DE LISBOA). LARA. MASAJES RELAJANTES. ☎ 693 581 492.

ALCORCÓN. ANITA INAUGURACIÓN. MASAJES SENSITIVOS. ☎ 628 314 582.

ALCORCÓN. Quiromasajista mulata. ☎ 649 209 278. <http://www.masaje-alcorcon-madrid.com>

ANDREA. Masajes sensitivos económico. ☎ 914 734 030.

BUSCO chicas casa masajes. ☎ 915 302 418.

CAMILA. SENSITIVOS. 24. ZONA CENTRO. ☎ 677 235 342.

CAMPAMENTO- LUCERO. QUIROMASAJISTA, ESPAÑOLA. RELAJANTES, SENSITIVOS. ☎ 695 860 936.

CENTRO MASAJES. ZONA CENTRO. PERMANENTEMENTE. ☎ 677 235 342.

CHICO quiromasajista. ☎ 685 041 637.

ESPAÑOLA MASAJE. MAÑANAS. ☎ 615 799 909.

FUENLABRADA. Masajes sensitivos, relajantes. ☎ 619 500 374.

LEGANÉS. Particular. Masajes Cielo Azul. Carolina ☎ 686 022 563.

MARÍA de Molina. Energéticos. Económico. ☎ 673 073 612.

MASAJES PARA HACERTE FELIZ. A DOMICILIO. ☎ 679 126 090.

MASAJES RELAJANTES. ☎ 914 023 144. ☎ 686 425 490.

MASAJES RELAJANTES. AROMATERAPIA. PATI. ☎ 677 235 342.

MASAJES SENSACIONALES. ☎ 656 417 821.

MASAJES. CARABANCHEL. PERMANENTEMENTE. VISA. ☎ 679 126 090.

MASAJES. Relajantes. Terapéuticos. Sensibles. ☎ 673 127 636.

MASAJISTA española, sola. Avenida América. ☎ 608 819 850.

NATALI masajes complacientes Castellana. ☎ 671 105 768.

NATI. MASAJES A DOMICILIO. ZONA CENTRO. ☎ 655 271 593.

PARLA. Carmen. Masaje sensitivo. Económico. ☎ 660 175 109.

PARLA. Laura. Masajes sensitivos. VISA. ☎ 916 053 794.

PINTO. Masajista mulata. ☎ 634 665 200.

PINTO. Quiromasajista mulata. ☎ 689 949 351.

VENDE COMPRA CAMBIA BUSCA... ENCUENTRA

AGENCIA CLASIFICADA

91 541 20 78

PLAZA CASTILLA. VALDEACEDERAS. MASAJES RELAJANTES. ☎ 917 339 074.

QUIROMASAJISTA Latinas. ☎ 693 528 434. ☎ 676 707 035.

TODO TIPO DE MASAJE. PERMANENTEMENTE. ☎ 690 920 710.

AUTÉNTICO VIDENTE AFRICANO

Maestro Mamadou resuelve cualquier tipo de problema con rapidez.

Amor, recuperación de pareja, amores, atracción pasional, entusiasmo. Anular malas influencias, suerte en los negocios, trabajo, estudio, etc. Quiere mal de ojo y maleficios. Procura la sexualidad.

TRABAJO SERIO Y EFICAZ RESULTADOS EN 3 A 7 DIAS

914 743 635 699 615 558

EMBAJADORES P^o Sta. María de la Cabeza 74. 0^o

PROFESOR TASLIMI

RESULTADOS 100% GARANTIZADOS

Gran ilustre vidente africano más consultado en España. Con rapidez, eficacia y garantía en su trabajo. Especialista en problemas de amor. Con más de 30 años de experiencia en todos los campos de alta magia. Vengo de una nación más conectora del vudú. Resuelvo todo tipo de problemas por difíciles que sean y donde otros fallan. 3 a 7 días como máximo. Amor, trabajo, suerte, impotencia, mal de ojo...

914 721 505 - 669 823 970

METRO SINGEL 15

basta de fracasos y abandonos no mas sufrimientos

Maestro de Chamanes y Curanderos

Poderosos amores de amor y dominio para cualquier sexo, sólo con el nombre a foto consigue una unión perpetua.

No hay nada ni nadie que no pueda vencer. Somete a tus rivales y enemigos, doblega al amante o lo separa para siempre de tu pareja.

UNICO QUE REALIZA RITUALES Y SORTILEGIOS EN TU PRESENCIA

PREDICCIONES INMEDIATAS

AMOR, TRABAJO, DINERO, SUERTE, CLIENTES, PROSPERIDAD. TODO ES POSIBLE... SI NO CREE COMPRUEBELO

697 649 611

GARANTIZO 1^o RESULTADOS Y DESPUES PAGAS

llame ahora y gane una tirada de tarot gratis

VANESSA y Carlos. Masajes. ☎ 665 658 754.

DEMANDA

NECESITAMOS CHICAS MASAJISTAS. ☎ 676 528 940.

11 RELACIONES PERSONALES

11.1 AMISTAD

OFERTA

¿QUIERES CONOCER LO MAS NUEVO EN CONTACTOS? AUTOMÁTICO, SIN OPERADORES. COMUNICATE CON CHICOS DE TODA ESPAÑA DE FORMA ANÓNIMA, FÁCIL Y GRATUITA. PRIMER TELEFONO GRATIS. 900 900 222. (SÓLO PARA RED FIJA) ☎ 918 381 280.

CONOCE CHICAS TODA ESPAÑA. ES UN CHAT TELEFÓNICO. AQUÍ NO ENCONTRARAS PROFESIONALES. AMISTAD, CITAS A CIEGAS, SEXO TELEFÓNICO Y MUCHO MAS. ☎ 902 092 900 (1 EURO MEDIA HORA). 640 100 283 (TARIFA MÓVILA MÓVIL).

11.2 ÉL BUSCA ELLA

OFERTA

SEPARADO 39 años busca pareja española para relación, si conectamos. ☎ 646 658 786.

DIVORCIADO 51 años, busca mujer. ☎ 677 662 739.

JUBILADO. Móstoles. 63 años 1,75. Español. Sin vicios. Divorciado. Buena salud. Vivo solo. Deseo conocer una mujer formal blanca sin cargas para relación estable de pareja, de 48-57 años. ☎ 616 058 503.

SEPARADO busco mujer hasta 50 años para fines serios. Llamar tardes. ☎ 628 821 326.

LLAMAME

803 423 810

+18 años. Precio más IVA incl. Red fija: 1,50€/min Red móvil: 1,50€/min. CALL HOUSE, SL. Alfo Comesa 18226, 28000 Madrid

SOLTERO 42 años, busca mujer para relación estable. Española/ Latina, pasional, ardiente. ☎ 637 788 021.

VIUDO 57 años busca mujer española 45, 49 cariñosa no fumadora. Relación formal. Zona Villaverde Alto. ☎ 660 651 522.

VIUDO, jubilado, busca Española 58 años, formar pareja estable. ☎ 626 888 627.

12 SERVICIOS TELEFÓNICOS

12.1 LÍNEAS 803

OFERTA

GRABACIONES super fuertes. 803 517 398. Adultos. Móvil: 1,53. Fijo: 1,18

13 ESOTERISMO

13.1 VIDENCIA

OFERTA

TAROT 15. ☎ 647 418 529.

TAROT en mi consultorio. Mariela. ☎ 636 607 102.

VIDENTE desde niña. ☎ 913 264 901.

VIDENTE no hago preguntas, 20 años experiencia. Consulta presencial. 30€ hora. ☎ 676 056 055.

TAROT AMANDA

806 499 500

LLAMADAS CON VISA: 902 05 02 84

ZOROASTRO y la BRUJA MACUMBA

NO HAY BRUJO NI ENEMIGO QUE ELLOS NO PUEDAN DERROTAR

¡LO QUIERES A TUS PIERNAS QUIERES QUE TE BUSQUE CON DESPERPERACION Y AMOR? ¡DESEAS CASARTE Y SER FELIZ?

¡POR MAS DIFICIL QUE SEA EN HORAS NO IMPORTA EL TIEMPO NI LA DISTANCIA!

¡LO QUE TE ASO HACE LO SEPARA!

TE LO ENTREGO DOMINADO NO MAS HONDELAGIONES TE LO AMARRO Y SOMETO EN LA NOCHE PARA TODA LA VIDA.

SI TIENES MALA SUERTE EN EL TRABAJO JUEGOS DE AZAR, TE SIENES EMBUJADO O HECHIZADO Y NO PUEDES GANAR, ¡TIEMPO DE BUSCAR A LOS PROBLEMAS!

¡LLAMAMOS AHORA Y NO SUFRAS MAS!

LLAMA AHORA AL:

689 334 427

¡FIDE LAS 7 CARTAS DEL TAROT ZOROASTRO Y SOLUCIONA TUS PROBLEMAS CON SOLO UNA LLAMADA!

MAESTRO MAMADOU

GRAN VIDENTE AFRICANO

Amor, recuperación de pareja, amores, atracción pasional, entusiasmo. Anular malas influencias, suerte en los negocios, trabajo, estudio, etc. Quiere mal de ojo y maleficios. Procura la sexualidad.

SOLUCIONA CUALQUIER TIPO DE PROBLEMA POR DIFÍCIL QUE SEA.

914 691 041 - 627 362 086

RESULTADOS GARANTIZADOS 100%. EFICACIA PROBADA, MAXIMO 7 DIAS.

AVENIDA OPORTO 22. 4^o. METRO LINEA 8 OPANEL

El tarot de la Buena Estrella

Contigo las 24 horas

Te ayudamos a encontrar el camino para solucionar tus problemas.

902 317 888

806 516 000

¡LLAMA AHORA Y GANA UNA TIRADA DE TAROT GRATIS!

Celia Vega

PURA MAGIA BLANCA

Con mi ayuda recuperarás la buena suerte. Mejora tu vida.

Paga por visto

911 190 230

806 430 303

REENCARNADA SACERDOTIZA HECHICERA DEL AMOR

MAESTRA DE AMARRES MILAGROSOS

HACE POSIBLE LO IMPOSIBLE

Si tu pareja no te quiere, te desprecia o te ha abandonado no dejes que tu relación sentimental se destruya. El Vudú Blanco puede dominar el amor más difícil, sin tener ningún efecto negativo, recuperando el deseo y la pasión.

SÓLO ACEPTO EL PAGO TOMO CONSULTA GRATIS 24 H. SI ESTÁS CONFORME CON MI TRABAJO

677 131 129

Samanta pacta con poderosos espíritus. Soluciones personalizadas para cada caso.

Si eres practicante de magia, tarotista, vidente... y has hecho un ritual que te ha salido mal, contáctame, rectifico trabajos mal hechos por otros.

Servicios

EL TIEMPO

Caballo Ganador Por reducir la distancia entre Madrid-Valencia a sólo 95 minutos en AVE.
 www.renfe.com **902 320 320** renfe



LA LUNA

- Nueva 3 febrero
- ◐ Creciente 11 febrero
- Llena 19 enero
- ◑ Menguante 26 enero

LOS EMBALSES

Pinilla	81,7%
Pedrezuela	87,2%
Navacerrada	74,7%
Santillana	91%
La Jarosa	45,8%
Valmayor	84,7%
El Villar	95,8%
%	

ZONAS DE MADRID

08.06h
06.48h

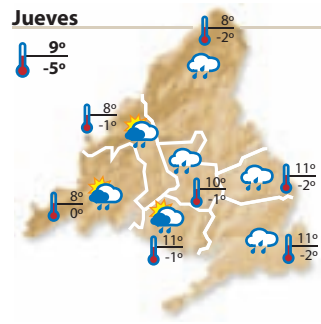
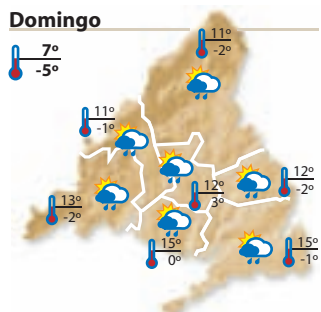
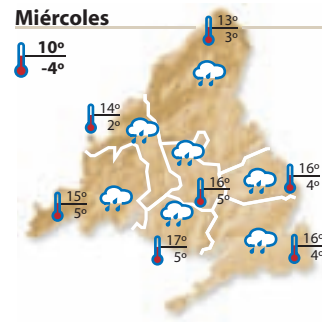
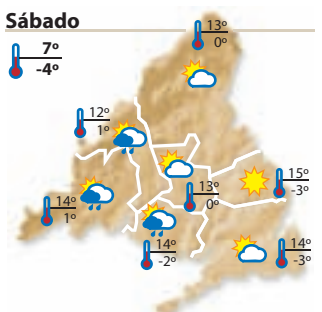
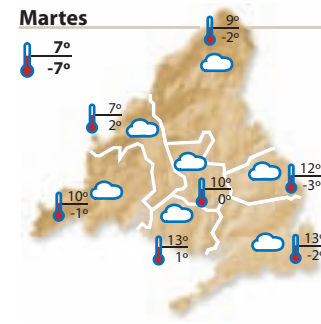
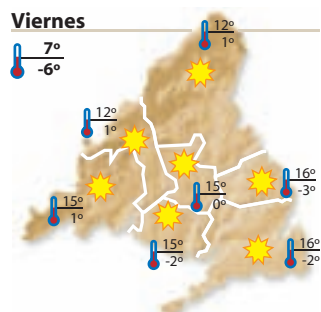
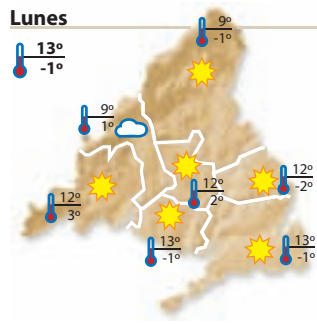

TELÉFONOS DE INTERES

URGENCIAS

Emergencias	112
General Urgencias Sanitarias	061

HOSPITALES

Hospital Doce de Octubre	91 390 80 00
Gregorio Marañón	91 586 80 00
Ramón y Cajal	91 336 80 00
La Paz	91 358 26 00
La Princesa	91 520 22 00
Niño Jesús	91 573 52 00
Intoxicaciones	91 562 04 20

POLICÍA

Policía Nacional	091 - 91 492 08 00
Guardia Civil	062 - 91 607 34 70
Protección Civil	91 580 52 80

BOMBEROS

Bomberos	91 690 77 88
----------	--------------

AYUNTAMIENTO

Madrid	010 - 91 529 82 10
--------	--------------------

TRANSPORTES

Renfe	902 24 02 02
EMT (inf.)	902 50 78 30
Estación Sur	91 468 42 00
Alsa-Enatcar	902 44 22 42
Metro (inf.)	902 44 44 03

VARIOS

Mujeres Maltratadas	900 70 07 01
Planetario de Madrid	91 467 34 61
Canal Isabel II (averías)	901 51 25 12
Ministerio de Trabajo	91 456 16 65
Objetos perdidos	91 588 43 48
Iberdrola (urgencias)	91 364 88 88
Gas Natural (urgencias)	900 75 07 50

SORTEOS

Para confirmar los premios, consulte las listas oficiales

LOTERÍA NACIONAL Jueves, 3 de febrero 1875 Fracción 9 // Serie 6	GORDO PRIMITIVA Domingo, 6 de febrero 12-14-26-39-46 Clave: 1	LOTERÍA PRIMITIVA Sábado, 5 de febrero 2-11-13-20-27-30 C: 49 R: 5	LOTOTURF Domingo, 6 de febrero 4-7-10-14-23-31 Cab: 8 // R: 3	
EUROMILLONES Viernes, 4 de febrero 2-11-24-35-47 Estrellas 5 y 9	7/39 DE LA ONCE Domingo, 6 de febrero 5-11-13-14-29-33-38 R: 7	BONOLOTO Lunes, 7 de febrero 14-27-33-38-44-46 Comp: 29 // R: 2	QUÍNTUPLE PLUS Domingo, 6 de febrero	
ONCE				
Miércoles 2/2 85384	Jueves 3/2 08437	Viernes 4/2 08634 Serie: 118	Sábado 5/2 66717 Serie: 026	Domingo 6/2 60584 Serie: 023

SUDOKU 187

Complete el tablero de 81 casillas (dispuestas en nueve filas y columnas). Deberá rellenar las celdas vacías con los números que van del 1 al 9, de modo que no se repita ninguna cifra en cada fila, ni en cada columna o cuadrado.

NÚMERO ANTERIOR (186)

9	1	5	8	2	7	4	3	6
3	2	6	1	4	9	5	8	7
7	4	8	6	3	5	9	1	2
4	5	9	7	8	2	1	6	3
1	7	2	4	6	3	8	5	9
8	6	3	5	9	1	7	2	4
2	3	7	9	1	8	6	4	5
5	8	4	2	7	6	3	9	1
6	9	1	3	5	4	2	7	8

			9	8				
	8		3			4	7	
9	5						8	2
4		9		7		2		
					9	7		3
3		7		2		6		
2					6			
				8	5		3	
8			7		1	5		4

HORÓSCOPO

POR VICTORIA

TELÉFONO
625 666 045
E-MAIL
victoria@astral.com.es
WEB
www.astral.com.es

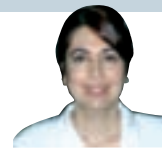

ARIES
Profesión-Vida social: Te centrarás principalmente en temas económicos. Sentimientos: Aumenta tu vena romántica y evita discusiones. Viajes-Cambios: Positivos y favorables. Salud: Mayor equilibrio.

TAURO
Tu centro ahora son los sentimientos y debes dejarte guiar por tu intuición. Sentimientos: Nuevas amistades y contactos. Viajes-Cambios: Beneficiados si son prácticos. Salud: Posibles molestias de cuello y garganta.

GÉMINIS
Profesión-Vida social: Suerte si usas tu potencial oculto. Sentimientos: Calidez y Amor verdadero. Viajes-Cambios: Guíate por tu intuición. Salud: Cuida las articulaciones.

CÁNCER
Profesión-Vida social: Mucha energía y vitalidad en tu trabajo. Sentimientos: Evita malentendidos en tu comunicación. Viajes-Cambios: Debes basarte en hechos reales. Salud: El ejercicio físico es clave en tu vida.

LEO
Profesión-Vida social: Tu pareja necesita brillar y que la apoyes. Sentimientos: Diversión y viajes. Viajes-Cambios: Favorecidos. Salud: Vigila el sistema nervioso y descansa.

VIRGO
Profesión-Vida social: Tu ayuda a los demás es tu prioridad. Sentimientos: Si te aceptas y te cuidas, todo mejorará. Viajes-Cambios: Inesperados y novedosos. Salud: Vigila el sistema linfático.

LIBRA
Profesión-Vida social: Tu clave es la creatividad. Sentimientos: Impulsos fuertes y malentendidos. Viajes-Cambios: Presta atención en tus desplazamientos. Salud: Descansa y tranquilízate.

ESCORPIO
Profesión-Vida social: Tus bases cambian y debes organizar todo. Sentimientos: Claridad y sinceridad, son necesarias. Viajes-Cambios: Tranquilidad y moderación, son la clave. Salud: Atención a las afecciones de garganta y cabeza.

SAGITARIO
Profesión-Vida social: Tu reto es el trabajo, para ser tu ilusión. Sentimientos: Posibles malentendidos dialécticos. Viajes-Cambios: Es equilibrio te ayudará. Salud: Cuida la alimentación y haz ejercicio.

CAPRICORNIO
Profesión-Vida social: La creatividad es importante como medio de vida. Sentimientos: Pasión y disfrute. Viajes-Cambios: Ten cuidado con los desplazamientos. Salud: Cuida las articulaciones de las manos y pies.

ACUARIO
Profesión-Vida social: Tu intuición es la guía de tu profesión. Sentimientos: Confusiones dialécticas, calma. Viajes-Cambios: Es importante relajarte y descansar. Salud: Molestias de oídos y nariz.

PÍSCIS
Resuelve ese asunto pendiente de malentendidos. Sentimientos: Olvida el pasado, disfruta el presente. Viajes-Cambios: Profundos e inesperados. Salud: Presta atención al aparato respiratorio.

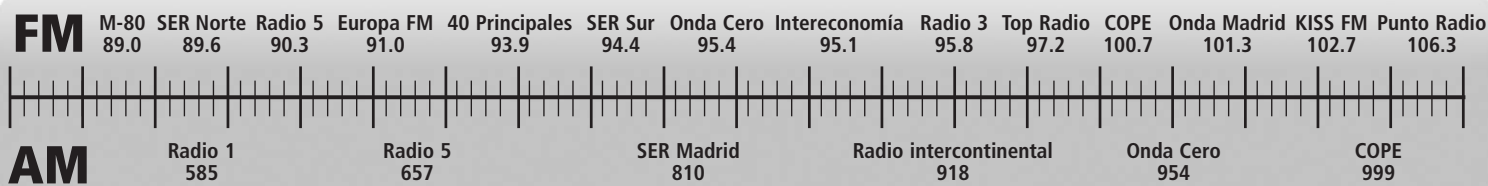



Gran parte de los nominados a esta edición de los Goya se reunieron a mediados de enero

Cuenta atrás para la noche del cine español

Los premios Goya celebran sus bodas de plata en el Teatro Real de Madrid con Álex de la Iglesia como inevitable protagonista fílmico e institucional

Marcos Blanco Hermida

El cine español celebra su gran fiesta este domingo a partir de las 22 horas en un gala muy especial que será retransmitida en directo por La 1 de TVE y que tendrá como escenario por primera vez en su historia el Teatro Real de Madrid. La elección del escenario pretende internacionalizar el evento en el 25 aniversario de los premios que concede la Academia de las Artes y las Ciencias Cinematográficas, así como acercar el séptimo arte al público. Y es que la Plaza de Oriente se convertirá en la alfombra roja por la que desfilarán nominados e invitados.

El director de la institución, Álex de la Iglesia, será el centro de todas las miradas después de anunciar, a finales de enero, su dimisión como presidente, debido a las discrepancias del cineasta bilbaíno con la denominada 'Ley Sinde', que perseguirá a las páginas webs que faciliten el acceso a contenidos protegidos por derechos de autor. Finalmente, seguirá en el cargo hasta el día después de la gala y próximamente habrá elecciones para saber quién le sustituye.

La situación adquiere tintes surrealistas, ya que Álex de la Iglesia acude a los Goya con la película que posee mayor número de nominaciones a estos ga-



Luis Tosar opta al Goya como mejor actor principal junto con Bardem, Reynolds y Antonio de la Torre.

lardones por 'Balada Triste de Trompeta' (15). 'Pa Negre', de Agustí Villaronga (14); 'También la lluvia', de Iciar Bollain (13); y 'Buried', de Rodrigo Cortés (10), completan el cuarteto de películas favoritas a tomar el relevo de 'Celda 211' (ocho Goyas en 2010) como película triunfadora de esta edición. Optan, por ejemplo, a la mejor película y a la mejor dirección.

MARIO CAMUS Y BUENAFUENTE

A lo largo de la noche se entregarán las estatuillas correspondientes a 28 categorías. Además, Mario Camus recibirá el Goya de Honor en una ceremonia que volverá a contar con Andreu Buenafuente como presentador.

La 'Ley Sinde' provoca el adiós del presidente de la Academia de Cine por su desacuerdo intelectual

Los cibernautas cambiaron el parecer de Álex de la Iglesia sobre la 'Ley Sinde', que afecta a la piratería audiovisual. Una vez que esta fue 'salvada' por el Senado, el presidente de la Academia de Cine anunció el 25 de enero en los medios que dejaría el cargo. Eso sí, después de los premios Goya. "Terminaré lo que he empezado", señaló.

Se marcha porque entiende que el modelo de mercado necesita "ser ampliado y corregido, que la oferta legal no es suficiente y que compartir archivos con libertad es algo inamovible y deseado por todos". La propiedad intelectual y la libertad suponen elementos parejos e imprescindibles para el bilbaíno, que no advierte una pronta solución.

Las tres películas con más nominaciones



BALADA TRISTE DE TROMPETA

Álex de la Iglesia ha encandilado a público, crítica y a la propia Academia con esta desgarradora historia, que aborda diferentes géneros, de dos payasos enamorados de la misma chica en los años previos a la transición. La cinta opta a 15 premios. Entre ellos, al de mejor guión original, que le hace especial ilusión al cineasta.

PA NEGRE

La emotiva cinta de Agustí Villaronga, que narra la transformación moral del pequeño Andreu en los años de la posguerra rural en Cataluña, ha sido la gran sorpresa en las nominaciones. Tiene 14 y ha colocado cinco en los seis premios interpretativos, con Nora Navas como posible Goya a la mejor actriz protagonista.



TAMBIÉN LA LLUVIA

Un dramático rodaje sobre la explotación de la corona española en territorios indígenas tras la llegada de Colón centra el argumento de este filme dirigido por Iciar Bollain, que posee 13 nominaciones. Entre ellas, la de Alberto Iglesias a mejor música original. Si se lleva el Goya, sería el noveno en su cuenta, un número inalcanzable.



Álex de la Iglesia, genio y figura

JORNADA DE PUERTAS ABIERTAS

DEL 11 AL 13 DE FEBRERO

SOLUCIONES PRYCONSA 2011

LLAVES POR 0€

IVA Y GASTOS DE ESCRITURA

¡GRATIS!

CIEMPOZUELOS

CHALETS Y PISOS DE 2 Y 3 DORMITORIOS LLAVE EN MANO. Con gimnasio y piscina.

PISO DE 2 DORMITORIOS
MENSUALIDADES DE **593** €/MES

PISO DE 3 DORMITORIOS
MENSUALIDADES DE **763** €/MES

CHALETS
MENSUALIDADES DE **1.129** €/MES

¡¡HIPOTECA CONSTITUIDA!!



CON LA CALIDAD Y GARANTÍA
pryconsa

INFORMACIÓN DIARIA INCLUSO FESTIVOS EN LAS PROPIA URBANIZACIÓN. Excepto domingos tarde y miércoles.
INFORMACIÓN DE LUNES A VIERNES EN OFICINAS CENTRALES: GTA. CUATRO CAMINOS, 6 Y 7 - MADRID.

ESTA OFERTA HACE REFERENCIA A DISTINTOS TIPOS DE VIVIENDAS. POR LO QUE TODA INFORMACIÓN RELATIVA AL R.D. 515/89 DE 31 DE ABRIL, SE ENCUENTRA A DISPOSICIÓN DEL PÚBLICO EN NUESTRAS OFICINAS DE VENTAS. CONTRATACIÓN REGULADA CONFORME A LA LEY 57/1968 DE 27 DE JUNIO. LAS CANTIDADES ENTREGADAS A CUENTA ESTARÁN AVULGADOS SEGÚN LA LEY 57/68 POR ENTIDAD DE CRÉDITO.