

Gente

Año 6, número 188
18-25 febrero 2011

madrid

Parla · Pinto · Valdemoro

Tu Seguro de Coche
a Terceros desde
200€
902 44 18 44
llama ahora



FÉNIX DIRECTO

iGente

SUPLEMENTO
DE MODA
Páginas centrales



NUEVA EDICIÓN DE CIBELES MADRID A LA MODA

Una nueva oficina de vivienda para Parla, Pinto y Valdemoro

La Comunidad descentraliza con esta infraestructura un servicio que, hasta ahora, sólo se prestaba en la capital · Está situada en el barrio de El Restón de Parla y estará abierta de 9 a 14 horas **Pág. 9**

EN GETAFE

Aguirre presenta a su 'dream team' para arrebatar el sur al PSOE

El Teatro García Lorca de Getafe fue el escenario elegido por la presidenta de la Comunidad y presidenta del PP de Madrid, Esperanza Aguirre, para presentar a los candidatos que tienen la misión de teñir de azul el llamado cinturón rojo. José Carlos Boza, candidato a la Alcaldía por Valdemoro, tendrá que revalidar la victoria conseguida por su antecesor, José Miguel Moreno. En Parla, se estrena cabeza de lista. Es Miguel Ángel López y de él la presidenta manifestó, durante el acto, que es "garantía de un gobierno serio". **Pág. 7**



PARLA

Pág. 8

IU aprueba su lista que cuenta con mayoría de jóvenes

La Asamblea Local de IU de Parla ha sacado la candidatura adelante, que encabeza Antonio Sánchez

PINTO

Pág. 6

El ex-alcalde, contra la lista presentada por los socialistas

Según Antonio Fernández, en la candidatura del actual alcalde, Juan Martín, se quedan fuera los mejores



VALDEMORO

Pág. 5

Un incendio en un hiper de productos chinos provoca una gran nube de humo

www.gentedigital.es visita nuestra web

C MÁXIMA
RAPIDEZ **A** CONSULTA
GRATUITA **uckland**
CONSULTORES DE HIPOTECAS Y REHIPOTECAS URGENTES
91 533 29 61
C/ Ríos Rosas, 46 - 6ªA 28003 Madrid
www.clifforduckland.es

CENTRAL DE HIPOTECAS, TRATO DIRECTO, AHORRE EN COMISIONES Y GASTOS DE INTERMEDIACIÓN.
NO COBRAMOS NINGÚN DINERO POR ADELANTADO. NUNCA

¡¡¡DINERO URGENTE!!!

PARA CUALQUIER FINALIDAD, SIN JUSTIFICACIÓN DE INGRESOS, SIN IMPORTAR ASNEF, RAI, EMBARGOS, IMPAGADOS NI DEUDAS
- TAMBIÉN PARA MAYORES DE 65 AÑOS -
AMPLIACIÓN DE HIPOTECAS, REAGRUPACIÓN Y REFINANCIACIÓN DE DEUDAS
Y ADEMÁS DINERO PUENTE HASTA VENDER SU PISO U OTRA PROPIEDAD

HIPOTECAS Y REHIPOTECAS URGENTES DIRIGIDAS A PARTICULARES, AUTÓNOMOS Y EMPRESAS QUE TIENEN PROBLEMAS ECONÓMICOS Y NECESIDAD URGENTE E INMEDIATA DE DINERO PARA CUALQUIER FINALIDAD, SIN JUSTIFICACIÓN DE INGRESOS, SIN IMPORTAR ASNEF, RAI, EMBARGOS, IMPAGADOS NI DEUDAS

SI TIENE PROBLEMAS ECONÓMICOS Y TIENE UNA VIVIENDA U OTRA PROPIEDAD SUYA O DE SU FAMILIA, SIN HIPOTECA O CON MUY POCAS HIPOTECA SÓLO CON EL DNI Y LAS ESCRITURAS, DE INMEDIATO
LE DAMOS LA SOLUCIÓN HIPOTECARIA SOLUCIONAMOS SITUACIONES DIFÍCILES

*Inscrita como sujeto obligado en el SEPBLAC-BANCO DE ESPAÑA. La actividad que se promociona es de intermediación en la concesión de préstamos hipotecarios, como intermediarios independientes. Acogidos a la Ley 2/2009 de 31 de Marzo. Sujeto a las condiciones y a la aprobación de la entidad financiera donde se tramita. Únicamente se aplicarán los honorarios de consultoría a la firma del préstamo hipotecario según tarifas expuestas en nuestras oficinas. ACEPTAMOS COLABORADORES. Empresa comprometida con LA AYUDA SOCIAL, la preservación del MEDIO AMBIENTE y la protección de los ANIMALES. EMPRESA CERTIFICADA Y GALARDONADA CON LOS NIVELES MÁS ALTOS EN CALIDAD Y SERVICIO.

Primer plano

Aunque admite que nadie puede adivinar que pasará el próximo 22 de mayo, Francisco Granados, consejero de Presidencia, Justicia e Interior y secretario general del PP de Madrid, tiene claro que su partido se encuentra ante una oportunidad única de acabar con la supremacía socialista en los grandes municipios del Sur y conseguir mayoría absoluta en Alcorcón, Getafe y Leganés.

Las encuestas les dan ventaja sobre el PSM ¿Pueden superar su propio techo electoral?

Todas las encuestas nos dan una mayoría incluso más amplia que la que obtuvimos en las últimas elecciones. Vamos a obtener, según las encuestas, muchos más ayuntamientos de los que tenemos.

El PSM les está ayudando bastante con las tensiones internas que están protagonizando...

En general, los madrileños están satisfechos con la gestión que estamos haciendo, pero también es indudable que hay un hundimiento del Partido Socialista como consecuencia del fracaso de sus políticas, que nos han llevado a la crisis que tenemos.

Acerca de las candidaturas, ¿qué le parece la presencia en las listas de Carla Antonelli?

He dicho muchas veces que me niego a ver a la gente en función de su opción o condición sexual y, en consecuencia, es una más de la lista.

El PP ha apostado fuerte en los municipios del Sur con candidatos como Juan Soler o David Pérez. El cinturón rojo, ¿se convertirá en azul?

El cinturón rojo ya se ha roto hace tiempo, pero nos falta la asignatura pendiente de los grandes del sur, excluido Móstoles, donde ya estamos. Creo que ésta es la gran ocasión y estoy seguro de que, en Alcorcón, Getafe y Leganés, el PP va a tener mayoría absoluta.

¿Ha habido debate interno con la designación de Adrados en Pozuelo o Pérez en Alcorcón?

Siempre intentamos elegir el mejor candidato para cada sitio. En el caso de Pozuelo es evidente que teníamos que hacer un cambio y tenemos una persona en el Gobierno como Paloma que vive en Pozuelo y que tenía ganas de dar un cambio hacia la política municipal. Hemos puesto una persona con gran experiencia en gestión y que puede hacerlo bien. Tanto en el caso de Alcorcón como Getafe, hemos buscado dos pesos pesados de la política madrileña, que tienen muchas ganas de hacer política municipal, que tienen mucha experiencia en política regional

FRANCISCO GRANADOS
CONSEJERO DE PRESIDENCIA, JUSTICIA E INTERIOR
Y SECRETARIO GENERAL DEL PP DE MADRID

«Es la gran ocasión para convertir en azul el cinturón rojo»

Francisco Granados se muestra confiado sobre los resultados que obtendrá el Partido Popular en las próximas elecciones y asegura a GENTE que continuará la política de austeridad de la Comunidad

Texto: Alberto Castillo · Fotos: Manuel Vadillo/GENTE

«**La reacción del PP con los imputados del caso Gürtel ha sido ejemplar»**

«**La política de austeridad es una actitud ante la administración de los recursos públicos»**

Creemos que nos pueden dar el plus que quizás nos faltaba para conseguir la mayoría absoluta. **Algunos municipios están marcados por el Gürtel, el último, otra vez Boadilla ¿Les han fallado los controles?**

Con la cantidad de cargos públicos que tiene el PP es imposible que el control sea absoluto. Siempre se te cuele alguna persona que, por el motivo que sea, termina defraudando la confianza que el partido depositó en él y comete actuaciones fuera de la

legalidad y sumamente reprobables. Lo importante es la reacción del partido. La reacción del PP en estos casos, incluso a riesgo de ser injusto con algunos, ha sido ejemplar. Todas las personas imputadas han dimitido de sus cargos de manera fulminante y han pedido la baja del partido. Más es imposible hacer. Es una diferencia importante con el Partido Socialista, donde hay condenados que ocupan cargos muy importantes, entre otros, la secretaria de organización, que además es la que hace las listas. **Con respecto a los polémicos bonus de Caja Madrid, ¿por qué se ha llegado a esta situación cuando en el consejo están representados partidos y sindicatos?**

En 2006 la situación económica no era la que es hoy. Quiero pensar que la decisión respondió a un momento de cierta euforia económica. En cualquier caso estaba mal entonces y está muchísimo peor ahora. Ofende gravemente a los madrileños, les escandaliza y perjudica mucho los intereses de la caja.



Francisco Granados, durante la entrevista



La Comunidad ha destacado en los últimos años por sus políticas de ahorro, ¿continuará esta política de austeridad?

La política de austeridad no deber ser un plan para unos años, sino una actitud ante la administración de los recursos públicos y, en consecuencia, va a continuar siempre. Tenemos muy asumida esa cultura de austeridad que nos ha permitido ahorrar desde 2008 casi 2000 millones.

¿Y alguna medida de ajuste va a afectar a Telemadrid?

Telemadrid cuesta al ciudadano quince euros al año. Para lo barata que es y lo poco que le cuesta al contribuyente, poco en relación a otras, es de una enorme calidad. Cualquiera que haya visto Telemadrid en los últimos tiempos se habrá dado cuenta de que se está gestionando con criterios de austeridad, sin grandes series millonarias, sin películas de primera magnitud.

Algunos municipios como Coslada y Villalba se quejan de retrasos en el Prisma, ¿está justificada esta queja?

Este plan comienza en 2007, en una situación económica que no es la de 2011 y, en consecuencia, ha habido que ralentizar algunas de esas inversiones con el objetivo de cuadrar ingresos y gastos.

Desde principio de año han aumentado las muertes violentas y de violencia de género, ¿qué más se puede hacer?

Se puede hacer muchísimo más. Llevamos 10 asesinatos en poco más de un mes, prácticamente un asesinato cada cuatro días.

Comunidad y sindicatos acuerdan reducir un 60% las horas sindicales y recortar 2.000 liberados

La Comunidad y los sindicatos UGT, CC.OO. y CSIT firmaron este miércoles un acuerdo por el que reducirán un 60 por ciento las horas sindicales, se recortarán unos 2.000 liberados y se pasará de 131 órganos de representación a 58, según Granados. "El resultado es que el número de liberados va a quedar reducido a un tercio de los actuales y va a

Una medida sería cada vez más Guardia Civil y Policía, reformas legislativas encaminadas al endurecimiento de las penas y al endurecimiento de las medidas adicionales como consecuencia de la reincidencia. También están todas esas medidas que tanto gustan a la izquierda como la prevención y la educación, que están muy bien, pero son a largo plazo y lo que el ciudadano quiere es ver policía en la calle y que el que cometa un delito vaya a la cárcel. En el caso de violencia de género se ha hecho mucho. Desde el punto de vista policial, poniendo unidades especializadas en violencia de género. Se han endurecido las penas, hemos creado juzgados específicos con personal especializado. **Menos de cien personas se prepararán este año para convertirse en policía local frente a los mil agentes del pasado año, ¿afectará a la seguridad?**

Las ofertas públicas de los ayuntamientos se han reducido drásticamente. Este año tenemos 26 solicitudes. Eso puede afectar sin duda a la seguridad. Este año disminuirán el número de policías locales en la Comunidad porque se van a jubilar más de 26. Cómo se puede atacar eso desde la Comunidad, que no tiene competencias en esa materia, pues como lo hemos hecho, poniendo en marcha muchísimos cursos de formación continua.

¿Qué opina de la inclusión de la delegada del Gobierno en las listas autonómicas?

Que es incompatible e insostenible. La delegada del Gobierno todavía puede ser delegada del Gobierno y candidata, hasta el día que se presente la lista. La delegada del Gobierno, frente a todos los demás cargos de la Administración, tiene la peculiaridad de que es inelegible para cualquier otra cuestión. No parece lógico que la persona que debe estar dedicada en cuerpo y alma a la seguridad de los ciudadanos esté todo el día dando mítines.

Los juzgados están atravesando una situación difícil ¿Cree



El director de GENTE, Alberto Castillo, entrevista a Francisco Granados

viable que se les dote de los recursos necesarios?

Eso habría que preguntárselo al Ministerio de Justicia. La Comunidad tiene la litigiosidad más alta y el mayor número de asuntos por juez de toda España.

Estas últimas semanas se está

« El ciudadano quiere ver policía en la calle y que los delincuentes vayan a la cárcel »

« La inclusión de la delegada del Gobierno en las listas es insostenible e incompatible »

hablando de contaminación...

Es un debate artificial creado por la ministra de Medio Ambiente, que ha intentado echar una mano a sus candidatos del PSM y hacer política contra el PP desde el Ministerio. Es una ministra emérita, sólo la conocemos por eso. Yo hasta el otro día que dijo esto de la contaminación ni me acordaba de que había sido nombrada ministra.

¿Cuál es el dibujo que predice para el día 23 de mayo?

No me dedico a la adivinación, me dedico a las encuestas y todas las encuestas publicadas que hemos visto dibujan un mapa en Madrid con amplia dominación del PP, tanto en la Comunidad como en el Ayuntamiento de Madrid y en la inmensa mayoría de los ayuntamientos.

Hubo mucha expectación con la irrupción de UPyD...

Algunas encuestas le dan representación y otras muchas no. Es un proyecto personal de Rosa Díez, en mi opinión no hay nada detrás excepto Rosa Díez. Es importante dejar claro que UPyD es una escisión del PSOE y que, en consecuencia, son las mismas ideas del PSOE con la única excepción de una concepción un poquito más clara sobre la unidad de España.

En relación a esta legislatura, ¿se ha cumplido el programa?

El programa se hizo en unas condiciones muy diferentes a las actuales y es evidente que quedan cosas por hacer, por ejemplo, el Campus de la Justicia. Lo que hemos hecho es buscar alternativas a esa necesaria concentración de juzgados en la Plaza de los Cubos.

¿Es un proyecto paralizado o descartado?

De momento apartado, espereemos que mejore la situación económica y lo podamos volver a plantear.

cuales entre 36 y 40 serán comités de empresa. En este punto, se ha conseguido un incremento con respecto a lo previsto en la ley, que era un comité por consejería (catorce en total), ya que todos los organismos con más de 250 trabajadores podrán tener comité. "Estas dos medidas en conjunto suman aproximadamente dos tercios menos de crédito horario de los representantes sindicales en la Comunidad, es decir, 1,5 millones de horas menos para esos representantes sindicales", resumió.

« Esto supone que, mientras hasta ahora existían 131 órganos de representación de los trabajadores, ahora habrá 58, de los

Opinión

www.gentedigital.es/blogs/sin-acritud

Alberto Castillo
DIRECTOR

El celo en la aplicación de la ley antitabaco está provocando escenas que rozan el esperpento. Era presumible que la denuncia de algunos ciudadanos, convertidos por gracia de la ley en agentes delatores, iba a tensionar la convivencia entre fumadores y no fumadores. Pero lo más de lo más ha sido el estrambote del musical Hair que se representa en Barcelona, cuando un espectador se levantó airado y corrió a denunciar que los actores estaban fumando en escena, provocando la actuación inmediata de la Agencia de Salud Pública catalana, que amenazó con sancionar al teatro, hasta el extremo que el director de la obra tuvo que aclarar que lo que los actores fumaban por exigencia del guión no era tabaco, sino una mezcla de hierbaluisa, albahaca y hojas de nogal. De auténtico sainete, si no fuera porque esta es la realidad de la ley y del talibanismo con que se aplica, que no entiende ni siquiera la excepción de las manifestaciones culturales. Pero lo mejor de todo fueron las explicaciones de la ministra de Sanidad, Leire Pajín: "Hay muchas fórmulas para simular que se fuma sin hacerlo, de la misma manera que hay recursos para escenificar asesinatos que no son reales". Menos mal que lo ha aclarado. De traca. Y pasando a lo serio, con respecto al impacto económi-

Una ley que perjudica más que beneficia

co derivado de su aplicación, los hosteleros han cifrado la caída de ingresos en más del veinte por ciento y si continúan en esta línea muchos establecimientos están abocados al cierre. Se sirven menos desayunos y se está eliminando algo tan español como la sobremesa, porque al fumador no le apetece dejar a medias la tertulia o la partida de cartas para levantarse a fumar, con el consiguiente descenso en el consumo de licores y copas. Pero siendo grave el perjuicio económico, más aún es otro de los daños colaterales de esta ley, por cuanto buscaba promover conductas saludables y preservar la salud y bienestar de los no fumadores. Hablamos del aumento del ruido y con ello, de las molestias a los vecinos. Solamente en Madrid, y el dato se podría extrapolar a cualquier población española, las denuncias ciudadanas por ruido han aumentado un 16 por ciento. Muchos vecinos están viendo afectado su descanso por el incremento de los decibelios que provocan los corrillos a la puerta de bares, restaurantes y locales de copas. La estampa del grupito fumando, hablando y riendo a la puerta de un local es ya una imagen habitual de las noches. La ley, loable en sus principios pero cuestionable por su falta de previsión, está consiguiendo sumar más perjudicados que beneficiados.

CONTAMINACIÓN ATMOSFÉRICA

Para quitarse la boina

Más allá del uso como arma electoral y partidista de los informes que reflejan los elevados índices de contaminación de Madrid, parece acertado pensar que el Ayuntamiento debería ser más moderno en este sentido y quitarse "la boina" de una vez por todas. El cambio climático es un problema que nos afecta a todos y debe librarse desde todos los frentes. Por supuesto, también el municipal. La puesta en marcha de un plan de sostenibilidad que reduzca el esquizofrénico volumen de tráfico de la capital y una apuesta decidida por el transporte público y el uso de bicicletas acercaría a Madrid a la realidad de otras grandes ciudades europeas.



CARTAS AL DIRECTOR

Envíe sus cartas al Director a cartas@genteenmadrid.com (máx. 1000 caracteres)

Seguridad en la ribera del Jarama

La instalación de sirenas y rótulos de "zona inundable" en la ribera del río Jarama es una práctica habitual cuando hay poblaciones cercanas a ríos y presas, y responde a la voluntad de brindar una seguridad absoluta a estas poblaciones. Un río tiene un cauce por el que discurre habitualmente. Periódicamente, tras épocas de lluvia, el río "desborda", pasando a ocupar su "zona inundable". A esto hacen referencia los carteles: a que, aunque no lo parezca, cuando el río baja con mucha agua, el agua sube hasta allí.

Debajo de una presa hay otro fenómeno que, por seguridad, hay que tener en cuenta, aunque sea muy improbable: la rotura de la propia presa. Esto se analiza en el "plan de emergencia" de la presa, que se está realizando para todas las grandes presas de España, y para nada implica que la presa ten-

ga problemas. En la zona que hipotéticamente se inundaría se ponen sirenas, que avisarían si hubiera un riesgo de avería en la presa. Y se culmina con una información a la población potencialmente afectada. Por tanto el proceso que se está viviendo en la ribera del Jarama es el habitual, y seguro que en breve se ponen en contacto con todos ustedes para aclararles cualquier duda.

Silvia García Wolfrum

Area de Seguridad de Infraestructuras
D.G del Agua, Ministerio de Medio Ambiente,
Medio Rural y Marino

Listas de espera y copago

Lo que no cuesta no se valora. España tiene un sistema sanitario público original, único en el mundo, que lleva en sí mismo el germen de su inviabilidad. No hay otro sistema sanitario que posea cobertura universal, carencia de catálogo de prestaciones y caren-

cia de un sistema moderador de la demanda (tipo copago u otro similar). El sistema se ha mantenido, hasta ahora, mediante una contención de los costes de personal (el médico español es el peor pagado de Europa) y una injusta, arbitraria e insolidaria moderación de la demanda mediante la limitación de acceso "de facto" por las listas de espera, que como bien dijo Fernández Vara cuando era Consejero de Sanidad: son consustanciales al sistema sanitario español.

Eliminar las listas de espera es posible, pero como a oferta infinita la demanda es también infinita, el día en que realmente desaparezcan será porque se habrá impuesto otro sistema más justo de control, por ejemplo el copago o el tique moderador. Es cuestión de tiempo, el resto de los países europeos ya lo han hecho y entonces todos tendremos una sanidad más justa y solidaria.

Rafael de la Fuente (MADRID)

Edita
Gente en Madrid S.L.
Gerente
Fernando Ibáñez
Director
Alberto Castillo

Jefa Ediciones Sur
Patricia Costa
Jefa Ediciones Norte
Mamen Crespo
Madrid y Comunidad
Liliana Pellicer
Deportes
Francisco Quirós
Jefe de Maquetación
Carlos Zugasti
Jefe de Fotografía
Chema Martínez
Secretaría de Redacción
Ana Unyanyan

Directora Grandes Cuentas
Amparo Lluch
Jefe Marketing
Rafael Vara
Coordinadora de publicidad
Ana Sánchez

Calle Atocha, 16, 2ª planta
Madrid 28012
Tel. centralita: 91 369 77 88
Redacción:
info@genteenmadrid.com
Tel. publicidad: 91 369 78 79
comercial@genteenmadrid.com

Grupo de Información GENTE
grupo@grupogente.es
Director General
Raúl Preciado Gómez
Directora Financiera
Inmaculada LLorente
Director de contenidos generales
José Ramón Bajo
Director Técnico de Medios
José-Luis López
Director gentedigital.es
Leandro Pérez Miguel
Protección de datos:

www.gentedigital.es

NUEVOS BLOGS

A topa tolondro

Ander Izaguirre estrena nuevo diseño con el post 'Meneses, me duele la mandíbula'

iBlog

Un discurso para la posteridad

De punta en blanco

'Fenómeno' Ronaldo se retira

El mantenido

¿Raúl en el salón?

Mari Kazetari

Bardem contra Streep. ¿Por qué se premia por separado a actrices y actores?

gentedigital.es/comunidad

WEB

iGente

Tecnología, Motor, Turismo, Salud y Belleza, en la web del nuevo suplemento.

gentedigital.es/iGente/

PRENSA

La prensa, en Kiosko.net

En Kiosko.net podemos consultar las portadas de la prensa española e internacional.

kiosko.net

REDES SOCIALES

En las redes sociales

Además de en nuestra web, puedes mantenerte informado en nuestras páginas en Facebook y Twitter.

[Twitter.com/gentedigital](https://twitter.com/gentedigital)
[Facebook.com/gentedigital](https://facebook.com/gentedigital)

Parla, Pinto y Valdemoro

Arde un hiper de productos chinos en Valdemoro

Sospechan que la nave tenía en su interior viviendas ilegales para los trabajadores

J. D./E. P.

Valdemoro amaneció el pasado viernes con una columna de humo negro que se podía ver desde varios kilómetros de distancia. Las alarmas saltaron entre algunos vecinos cuando vieron que procedía de la zona en la que está situado el Colegio de Guardias Jóvenes de la Guardia Civil. A muchos la situación les recordó a lo sucedido hace unos meses, cuando el almacén de explosivos de esta instalación sufrió una deflagración accidental que causó la muerte de un agente que ya estaba retirado.

HIPERMERCADO CHINO

Sin embargo, en esta ocasión, el complejo de la Benemérita estaba a salvo. Las llamas procedían de una nave industrial dedicada a la venta de productos asiáticos de cinco mil metros cuadrados de superficie. Una instalación que se puede ver desde la autovía A-4 y que era muy frecuenta-

La curiosidad organiza un atasco

La cercanía de la nave con la autovía A-4 (el edificio está a sólo unos metros de la carretera) provocó que esta vía sufriera un atasco de grandes dimensiones debido a la curiosidad de los conductores. Muchos de ellos redujeron su velocidad para contemplar mejor la evolución de las llamas y la actuación de los bomberos, lo que provocó que la fila de coches llegara hasta el término municipal de Pinto. El atasco se diluyó a lo largo de la mañana.

da por minoristas. El fuego devoró todo el edificio, incluyendo el techo, que se hundió. Sólo la fachada que mira a la autovía quedó en pie. Afortunadamente, no hubo que lamentar víctimas mortales ni heridos. Sin embar-



La nave ardió por completo en sólo unas horas

go, el incendio ha podido descubrir una irregularidad. "Los bomberos vieron que la gente que salía de la nave estaba en pijama", explican desde el Ayuntamiento de Valdemoro. La clave la dio Francisco Granados, con-

sejero de Interior de la Comunidad de Madrid y ex alcalde y vecino de Valdemoro. Granados explicó que al menos siete personas estaban durmiendo en el interior de la nave cuando se produjo el incendio, por lo que

se deduce que residían allí de manera ilegal.

Una realidad que afirma desconocer el copropietario de la nave, José Antonio Barrientos, que explicó que alquiló la nave en junio de 2010, por lo que ha subrayado que desconocía lo que había en su interior ya que "en cuanto se alquila una nave pasa a ser propiedad en teoría del arrendatario". Barrientos adelantó que emprenderá acciones legales contra la sociedad arrendataria en el caso de que "haya problemas con el seguro"

Los bomberos vieron salir a siete personas asiáticas del interior de la nave al inicio del incendio

puesto que, según afirmó "parte de la responsabilidad civil es de quien está realizando la actividad actualmente". La nave tiene cerca de 25 años y en 1987 ya sufrió un incendio de similares características.

También se pronunció sobre este asunto la delegada del Gobierno en Madrid, Amparo Valcarce, que pidió que la investigación que llevan a cabo la Guardia Civil y los bomberos se complementara con la inspección de trabajo y el análisis de la posibilidad de que esta nave, además de ser de uso industrial, fuera utilizada como vivienda o habitación. El Ayuntamiento de Valdemoro también inició una investigación para aclarar las circunstancias del suceso.

pinto.valdemoro@genteenmadrid.com

POR LA VENTA DE 18 VIVIENDAS DE PINTO EN ARGENTINA

El ex alcalde confía en el archivo de su denuncia por cohecho

E. P.

El ex alcalde socialista de Pinto, Antonio Fernández, ha asegurado que confía "plenamente" en que el juzgado de Instrucción número 6 de Parla archive la denuncia contra él por presunto cohecho en la venta de las 18 viviendas del municipio de Pinto en Argentina, que financió el Consistorio madrileño desde 2004 con ayudas a la cooperación para gente sin recursos y que, finalmente, se vendieron a profesionales de la zona a través de la 'Fundación Pinares'. Antonio Fernández ha asegurado, so-

bre el proceso judicial, que desconoce en qué punto se encuentra, pero ha precisado que "se va a olvidar" porque, a su entender, "se le ha dado excesivo bombo por parte de Juan José Martín (actual alcalde de Pinto) y de la derecha" para intentar "borrar su gestión" como regidor.

El ex regidor tuvo que comparecer hace un año ante la denuncia de un abogado del municipio por los presuntos delitos de cohecho, tráfico de influencias y negociaciones prohibidas a funcionarios en la venta de estas viviendas.

LAS CONTRADICCIONES DEL PARTIDO POPULAR: "ANTES NO, AHORA SI"

El PP de Valdemoro, acaba de aprobar una modificación de los Precios Públicos de Instalaciones Deportivas y Carnet de Usuarios, esta modificación incluye bonificaciones para desempleados, algo que al partido Socialista nos parece bien, sobre todo teniendo en cuenta que nuestro Grupo Municipal, formuló una alegación a la Ordenanza General para el establecimiento de Precios Públicos en la que solicitábamos que "el art. 4.3 recoja expresamente la posibilidad de bonificación o exención en los Precios Públicos para vecinos empadronados en el Municipio en situación de desempleo de larga duración".

La respuesta del PP a esta alegación del Grupo Municipal Socialista fue: "se considera que procede la desestimación de esta alegación ya que en estos casos se produciría un desequilibrio económico entre los costes del servicio y el precio" ¿Y ahora no?

Margarita Peña dice, esta es una evidencia de que el PP de Valdemoro no gobierna en interés de los ciudadanos/as de nuestro pueblo, manda, cambia, quita o pone normas en función de como le vayan las encuestas, en función de sus intereses para conseguir "votos".

Hemos perdido un año para apoyar a los desempleados del municipio, sólo porque la propuesta provenía del Grupo Municipal Socialista.

El próximo 22 de mayo serán los vecinos los que decidirán si las propuestas de los Socialistas son válidas.



Margarita Peña García
Candidata del PSOE de Valdemoro



Parla, Pinto y Valdemoro

LLAMADAS POR LA RENTA

Balance positivo del teléfono de atención 010 en Parla en 2010

Gente

El servicio de atención telefónica del Ayuntamiento de Parla, el 010, atendió 62.513 llamadas de ciudadanos en 2010, una cifra que supera en un 27,6% las recibidas en 2009. La Campaña de la Renta ha sido el asunto sobre el que mayor número de llamadas se atendieron el pasado año, un 182% más que el año anterior.

La media de llamadas atendidas por este servicio fue de 5.210 mensuales y 237 diarias. Unos datos que "siguen mostrando la confianza que los vecinos tienen en la atención telefónica que presta el Ayuntamiento de Parla. Las consultas han ido incrementándose progresivamente desde la puesta en marcha del 010, en 2004, no sólo por la eficacia de las respuestas que obtienen los ciudadanos sino por la cercanía de la atención telefónica", explicó la portavoz del gobierno municipal, Laura Cillero.

CAMPAÑA DE LA RENTA

Cillero además ha destacado el dato de que "el mes con mayor recepción de llamadas fue el de mayo, coincidiendo con la Campaña de la Renta. Se recibieron, en este sentido, 8.290 llamadas", todas ellas relacionadas con dudas sobre comprobación de borradores o cómo y dónde realizar la Declaración, seguidas de direcciones y teléfonos de dependencias municipales, agenda, documentos y trámites e incidencias en servicios y obras". Mientras, agosto ha sido el mes en el que menos servicios se realizaron (3.755).

El coste de la comunicación es el mismo que el de una llamada urbana y además, los interesados de fuera de la ciudad pueden acceder a través del número 91 698 92 70.

parla@genteenmadrid.com



El Francisco Javier Castillejo, listo en primavera

E.P. El alcalde de Parla, José María Fraile, ha asegurado que los trabajos de remodelación del polideportivo Francisco Javier Castillejo estarán finalizados en primavera. Las obras, que han contado con una inversión de 12,5 millones de euros, se han realizado sobre una superficie de 8.000 metros cuadrados.

Fernández critica la lista que el PSOE presentará en Pinto

El ex alcalde sospecha que Martín formará parte de la candidatura regional

J. D./E. P.

El ex alcalde socialista de Pinto, Antonio Fernández, criticó la lista con la que su partido concurrirá a las próximas elecciones municipales. Según Fernández, en la candidatura del actual alcalde, Juan José Martín, "se quedan fuera los mejores", en referencia a la exclusión de su hija Patricia y de Diana Martín. Ambas concejales mantuvieron diferencias públicas con el regidor que provocaron su salida del equipo de Gobierno. Fernández afirmó que "no es un proyecto para ganar" y denunció "irregularidades" durante la celebración de la asamblea, como que no se facilitara la lista por escrito

Juan José Martín acusó a Fernández de "caer en la sinrazón y la decadencia" por cuestionar la lista

a los asistentes o que no se dejara intervenir para pedir el voto en contra de la candidatura. Fernández también deslizó su sospecha de que Martín pudiera ser incluido en la lista de Tomás Gómez a la Asamblea y emplazó al alcalde a que lo aclarara.

MARTÍN RESPONDE

El candidato socialista no tardó en responder a Fernández, ne-

gando que vaya a formar parte de la lista regional. "No hay nada de eso", se limitó a contestar, para posteriormente acusar a Fernández de "caer en la decadencia y en la sinrazón" por criticar la lista de los socialistas pinteños. "A nadie se le ocurriría cuestionar las listas del mismo partido al que pertenece y que ha sido elegida mayoritariamente por los militantes", señaló

"Me parece un acto de osadía cuestionar esas decisiones como yo no cuestionaré la lista que aprueben los compañeros de Sada", remarcó Martín en alusión al municipio coruñés donde reside Antonio Fernández.

pinto.valdemoro@genteenmadrid.com

VALDEMORO

Un contrato dará empleo a 3 personas con discapacidad

A. P.-M.

Un contrato firmado por el Ayuntamiento de Valdemoro dará empleo a 3 personas con discapacidad como parte del personal de mantenimiento de 16 centros escolares públicos y edificios municipales. Su trabajo consistirá en la limpieza y arreglo de los recintos interiores de estos equipamientos.

El acuerdo, que se realizó el pasado día 14, fue suscrito por UTE Valdemoro, encargada de las adjudicaciones, y el Centro Especial de Empleo de Valdemoro (CEEVAL) es parte de un acuerdo de colaboración que mantiene el Consistorio para la integración sociolaboral de este colectivo.

BARRIO DE UDE OESTE-NORTE

El Grupo Socialista medirá la potencia de la subestación de Valdemoro

A. P.-M.

El Grupo Socialista de Valdemoro medirá la potencia de los campos electromagnéticos que origine la puesta en marcha de la nueva subestación en el barrio de UDE Oeste-Norte para comprobar los posibles perjuicios que pueda provocar.

La primera actuación de este proyecto se realizará antes de que la instalación empiece a funcionar, para así tener unos datos con los que comparar los niveles de emisión en los posteriores cálculos que se realicen.

"Creemos que es un método de control y seguimiento para garantizar la seguridad y salud de los vecinos", señaló la portavoz del partido, Margarita Peña.

VALDEMORO EN LA ASAMBLEA

El PSOE denuncia que Aguirre no traerá el Metro Ligero

N. P.

El portavoz socialista de Transportes e Infraestructuras en el Parlamento regional, Modesto Nolla, ha criticado que la Comunidad ha incumplido su compromiso de llevar el Metro Ligero a Valdemoro cuando era una promesa del programa electoral

de 2007. Lo ha hecho durante la sesión del pleno de la Asamblea de Madrid.

Allí, Nolla ha afirmado que el Metro ligero tenía una longitud prevista de 10 kilómetros y 18 paradas, una de ellas en el nuevo hospital, y que según el compromiso alcanzado, la obra sería su-

fragada a partes iguales por el Ayuntamiento de Valdemoro y la Comunidad de Madrid.

"Sin embargo, aunque en 2008 se sometió por segunda vez a información pública el informe de viabilidad, no se ha sabido nada más", ha indicado el diputado, que ha criticado que ha habido mucha "propaganda", pero "ni un sólo kilómetro de metro ligero". "Este proyecto solamente ha servido para que el alcalde de Valdemoro viajara a Francia", ha añadido.



El Metro Ligero a su paso por Boadilla FRAN FRANCISCO/GENTE



Esperanza Aguirre junto a los candidatos del PP del sur de Madrid saludan triunfales al finalizar el acto MANUEL VADILLO/GENTE

El PP exhibe su 'pico y pala' del sur

Esperanza Aguirre presenta a su 'dream team' que tiene como misión acabar con el baluarte del Partido Socialista en la zona sur de Madrid

Pilar Arroyo

Los populares quieren teñir de azul el denominado 'cinturón rojo' de Madrid. La presidenta del PP, Esperanza Aguirre, eligió el teatro García Lorca de Getafe para presentar a los candidatos a la alcaldía de los municipios del sur, máximo feudo del PSOE desde las primeras elecciones democráticas. Ante un aforo repleto, y como si de la presentación del 'Madrid de las Estrellas' se tratara, los alcaldables fueron presentados y elogiados uno a uno, un "auténtico dream-team

que apuntalarán", según Aguirre, la subida que registró el PP en los comicios de 2007.

Esteban Parro sirvió de ejemplo para la presidenta. De este regidor, que gobierna Móstoles desde hace dos legislaturas, no escatimó piropos y le señaló como el artífice de convertir "una ciudad dormitorio en un municipio joven y dinámico". Valdemoro es el otro bastión del PP en la zona, y su candidato, José Carlos Boza, tendrá que revalidar la victoria conseguida por su antecesor, José Miguel Moreno,



AGUIRRE PONE A TRABAJAR A LOS SUYOS. Aguirre instó a simpatizantes y afiliados a trabajar para, el 22 de mayo, "sacar la tarjeta roja" al partido socialista. Admitió que ganar las elecciones en el sur "es muy difícil y requiere esfuerzo", pero recordó la pérdida de votos del PSOE en 2007.

quien le aplaudió desde el público. Pero la tarea de "pico y pala", eslogan de la precampaña, es más aplicable para el resto de los municipios. En Alcorcón será David Pérez, actual portavoz de la Asamblea de Madrid, quien intentará arrebatar el sillón al socialista Cascallana. "Es el más cualificado, abnegado y trabajador de todos los candidatos que podíamos encontrar", señaló.

Desde la sede parlamentaria de Madrid también llega a Getafe Juan Soler, "un crack para una plaza difícil" con la misión de desbancar a Pedro Castro que lleva 27 años al frente del Con-

Aguirre desafió a los alcaldables a apuntalar la subida que registró el PP en los comicios de 2007

sistorio. Como aperitivo, la presidenta popular anunció la presencia de la alcaldesa de Valencia, Rita Barberá, para ayudar al debutante en política municipal durante la campaña.

Parla y Fuenlabrada también estrenan candidatos. Sobre el aspirante a la Alcaldía del primero, Miguel Ángel López, enfatizó su experiencia como alcalde de Torrejón de Velasco como garantía de un "gobierno serio". En cuanto al que será rival de Manuel Robles, Aguirre destacó la "brillante" carrera de Manuel Molina en la gestión sanitaria. "Por fin los fuenlabreños tienen otra opción de Gobierno", dijo.

En Leganés, a Jesús Gómez, ojito derecho de Aguirre, le presentó como gran intelectual, un hombre hecho a sí mismo que comenzó su carrera de fontanero y "que en los plenos es imposible callarle".



H HOTEL SPA
LA PRINCESA

Celebración de Bodas y eventos
Amplios salones con luz natural
Terrazas ajardinadas - Carpas para cócteles
Discoteca privada - Amplio parking privado
Spa "La Princesa" - Restaurante "Hécuba"

información:
902 353 252
www.laprincesa.com

Parla, Pinto y Valdemoro



El candidato a la Alcaldía, Antonio Sánchez, a la izquierda, durante la presentación de la lista

Izquierda Unida presenta una lista renovada en Parla

Más de la mitad de los candidatos de la coalición son menores de 35 años

J. D.

La Asamblea Local de Izquierda Unida (IU) en Parla aprobó el pasado miércoles por unanimidad la candidatura para las elecciones municipales del próximo 22 de mayo. Como ya era conocido desde hace meses, Antonio Sánchez, coordinador local, encabeza la lista de la coalición. La principal novedad es la profunda renovación que sufre la candidatura con respecto a las elecciones de 2007, ya que más de la mitad de sus componentes se presentan por primera vez.

Otro de los aspectos que destacaron desde la formación política es la juventud de sus candidatos, ya que más de la mitad de

Carolina Cordero será la número dos

Carolina Cordero, miembro destacado de las asociaciones juveniles de la ciudad, será la número dos de la lista de IU en Parla, por detrás de Antonio Sánchez. El tercer puesto será para Eugenio Santos, actual portavoz de la coalición en el Ayuntamiento y candidato a la Alcaldía en 2007.

ellos no han superado aún la barrera de los 35 años. Los responsables de la coalición aseguraron que estos factores hacen que

esta candidatura sea "capaz de gobernar nuestro municipio en los próximos cuatro años".

MOVIMIENTO ASOCIATIVO

IU también resaltó la inclusión en su lista de representantes del "tejido social de la ciudad, de asociaciones de salud, vecinales, juveniles o culturales". También concurren miembros del movimiento sindical, tanto de empresas como John Deere, como del propio Ayuntamiento de Parla. La coalición confía en que "el proceso de renovación" que ha vivido en los últimos meses le sirva para aumentar su representación en el pleno.

redaccion@genteenmadrid.com

SE INSTALARÁN CONTENEDORES SOTERRADOS EN LA ZONA

Obras de remodelación en el céntrico barrio parleño El Nido

G. R.

Pavimentación de aceras y calzada, sustitución del alumbrado público por nuevas farolas que cumplen la normativa de Eficiencia Energética, colocación de luminarias leds de bajo consumo energético en parques y creación y señalización de pasos de peatones son parte de las obras de remodelación que realiza el Ayuntamiento de Parla en el barrio del Nido. Además, a petición de los vecinos, se instalarán contadores soterrados.

Según explicó la concejal de Obras, Victoria Muñoz, "este barrio es uno de los pocos en los que falta soterrar los contenedores y lo vamos a hacer porque los vecinos lo han solicitado". En total, gracias a esta obra se remodela una superficie de 26.000 metros cuadrados en la zona delimitada entre las calles Leganés, La Paloma, Fuenlabrada y Aranjuez. El presupuesto de la actuación es de 1.424.000 euros y el plazo de ejecución es de nueve meses.



El Ayuntamiento está reformando el barrio de El Nido

PARA CONCILIAR LA VIDA LABORAL Y FAMILIAR DE LOS PADRES

Los colegios públicos abrirán el 25 de febrero, día no lectivo

G. G.

Los centros educativos de Parla abrirán sus puertas el próximo día 25 de febrero. No hay clase pero, como los días no lectivos o periodos vacaciones, el Ayuntamiento de Parla ofrece esta opción a las familias que tienen

que conciliar su vida laboral y familiar. Las inscripciones pueden realizarse hasta el próximo miércoles 23, de 9:00 a 14:00 horas, en las nuevas dependencias de la Concejalía de Educación, situadas en la primera planta de la Casa de la Cultura.

SEIS MIL ALUMNOS DE LA UNIVERSIDAD REALIZAN SUS PRUEBAS ESTA SEMANA

La UNED se examina en Parla

G. R.

La nueva Casa de la Juventud de Parla abrió sus puertas el pasado miércoles acogiendo a 6.200 estudiantes de la Universidad Nacional de Educación a Distancia (UNED), según las previsiones del Centro Asociado Madrid Sur con sede administrativa en Parla. Alumnos de las localidades de Alcorcón, Fuenlabrada, Getafe, Leganés, Móstoles, Parla, Pinto, Valdemoro y otros municipios limítrofes, se dan cita en Parla hasta el 18 de febrero para ser evaluados durante las Primeras Pruebas Presenciales que se realizan en el actual curso aca-

démico. Los estudiantes, que anteriormente se tenían que desplazar a Madrid para hacer las pruebas, se examinan de 26 grados, 44 títulos de Máster universitario, 18 licenciaturas, 3 ingenierías, 5 ingenierías técnicas y 4 diplomaturas, en el Centro Asociado Madrid Sur ubicado en Parla. El alumno recibe el examen de la materia nada más entrar al aula y presentar su carnet de estudiante. Una vez realizado el Profesor lo escanea y se almacena para que el equipo docente de la asignatura pueda corregirlo desde la Sede Central en Madrid.

El alcalde, José María Fraile, ha mostrado su satisfacción "por facilitar a los más de 6.200 alumnos que hasta ahora tenía que desplazarse a Madrid, poder hacer estas pruebas en la ciudad de Parla, que se convierte en referente universitario, aunque seguimos aspirando a tener un centro mayor".

545 PARLEÑOS

En el Centro asociado de la UNED de Parla hay matriculados más de 6.200 alumnos, de los que 545 son vecinos de la ciudad. Treinta y seis estudian primer grado de Pedagogía, 86



Aspecto de la Casa de la Juventud el pasado miércoles

realizan los dos primeros cursos del grado de Educación Social; 246 son alumnos de los dos primeros cursos del grado de Psicología y 177 son alumnos de entre 25 y 45 años que preparan el ac-

ceso a la universidad para mayores. El centro cuenta con el CUID (Centro Universitario de Idiomas a Distancia), un primer curso de inglés, y varios cursos dirigidos a mayores de 55 años.

TERCERA DIVISIÓN

El Parla rompió su racha de derrotas y el At. Pinto sigue cerca del 'play-off'

F. Q. Soriano

Después de dos derrotas consecutivas ante equipos de la zona alta de la clasificación, el Parla volvió a coger aire en la clasificación gracias a su triunfo frente al Puerta Bonita. Los hombres de Julián Calero hicieron valer el tanto de penalti de Sánchez en los primeros compases del partido para sumar tres puntos más.

Con la tranquilidad que otorga ese triunfo, el conjunto parleño intentará recuperar las buenas sensaciones que dejó como visitante en los partidos jugados en el mes de diciembre cuando fue capaz de superar al Rayo Majadahonda y al Internacional. Ese será uno de los puntos importantes para aspirar a sumar tres nuevos puntos ante un equipo como el San Fernando que transita por la zona media de la tabla después de una gran racha de siete jornadas sin conocer la derrota. Con la intención de que el equipo esté acompañado en las gradas del Santiago del Pino por un número importante de aficionados, la entidad parleña ha rebajado los precios del autobús dispuesto para realizar el viaje a San Fernando.

EMOCIÓN POR ARRIBA

Tampoco le fueron mal las cosas al Atlético Pinto. El equipo que prepara José Julián López se hizo con los tres puntos en su visita a todo un rival directo como el Pozuelo y vuelve a soñar con acabar la temporada entre los cuatro primeros. En estos momentos, están a sólo dos puntos de esa posición. Para mantener la esperanza, el Atlético Pinto recibe este domingo en el Amelia del Castillo a un necesitado Coslada que está inmerso en los puestos de descenso que sin embargo ha logrado cuatro de sus cinco triunfos como visitante.

Valdemoro acoge la oficina de vivienda de la zona sur

La instalación prestará servicio a más de medio millón de habitantes

Jaime Domínguez

La Comunidad de Madrid inauguró el pasado miércoles en Valdemoro una de las nuevas oficinas de vivienda con las que pretende descentralizar un servicio que hasta ahora sólo se prestaba en la capital. La oficina prestará servicio a 530.000 ciudadanos del sur y el sureste de la región, los residentes en Valdemoro, Parla, Pinto, Ciempozuelos, Getafe, Humanes, San Martín de la Vega, Chinchón, Colmenar de Oreja, Morata de Tajuña y Perales de Tajuña. El gobierno regional estima que cada año cerca de 20.000 personas reciben atención personalizada sobre vivienda en estas instalaciones. La oficina está situada en la calle Extremadura, número 25, en el barrio de El Restón. Permanecerá abierta de lunes a viernes de 9:00 a 14:00 horas.

SERVICIOS

Las personas que acudan a la oficina podrán encontrar información sobre los servicios y ventajas que ofrece el Plan Alquiler tanto para propietarios como para inquilinos. También recibirá asesoramiento sobre otras iniciativas como las ayudas para la rehabilitación de edificios y la instalación de ascensores, el Plan Joven de alquiler con opción a compra y la vivienda protegida del Ivima y Viviendas Libres de Precio Concertado. Por último, se podrán presentar denuncias, aclarar dudas fiscales o asistir a sorteos de vivienda.

La instalación también contará con personal del servicio de Asistencia Vecinal de la Comunidad de Madrid (Asivecam), un organismo del Instituto de Reajustamiento e Integración Social (IRIS) creado en 2008 para ayudar a los residentes y servir de



El personal de la Oficina de la Vivienda atenderá a los vecinos

Siete oficinas para descentralizar el servicio

La de Valdemoro es la segunda oficina que la Comunidad de Madrid abre en las últimas semanas con la intención de descentralizar el servicio que hasta ahora prestaba de manera exclusiva en el edificio de la madrileña avenida de Asturias. La primera se abrió en la localidad de San Sebastián de los Reyes. La red se ampliará en los próximos meses con la apertura de dependencias en Vallecas, Carabanchel, Fuencarral, Alcorcón y Alcalá de Henares.

apoyo a los adjudicatarios de una vivienda pública en la región. En Valdemoro se encargarán de coordinar e impulsar la buena convivencia en cinco

mancomunidades con 624 viviendas públicas en alquiler, beneficiando a más de 1.500 personas en la ciudad.

pinto.valdemoro@genteenmadrid.com

En Breve

PINTO

Iberdrola se acerca al cliente con una oficina

Iberdrola ha abierto un nuevo Punto de Atención al Cliente en Pinto. Concretamente, en el número 21 de la avenida Real, que atenderá a los vecinos de lunes a viernes de 10 a 14 y de 16 a 19,30 horas. La apertura de estas instalaciones forma parte de la reestructuración de la atención al cliente.

VALDEMORO: DEPORTE

El Ayuntamiento baja los precios públicos

El Ayuntamiento de Valdemoro ha aprobado los precios públicos de las instalaciones deportivas para el año 2011, que recogen importantes descuentos, que beneficiarán a los colectivos con menos recursos. La nueva ordenanza contempla la creación de un bono mensual y otro anual.

PINTO

La Escuela de Fútbol, al Bernabéu en abril

El Club Atlético Pinto ha programado para el domingo, 10 de abril, una visita al Tour del Bernabéu, que organiza el Real Madrid, en la que podrán inscribirse los integrantes de la Escuela de Fútbol. La entidad rojiblanca ha reservado un total de 50 plazas para los niños de la cantera del club, que sean pitufos, prebenjamines o benjamines.

FÚTBOL. PREFERENTE

El descenso acecha al Atlético Valdemoro

Después de cosechar su segunda derrota consecutiva, el Atlético Valdemoro vuelve a ver de cerca los puestos de descenso. Con sólo dos puntos de ventaja respecto a la zona de peligro, el conjunto rojiblanco se ve las caras este domingo con un rival directo como el Club Deportivo Ciempozuelos.

¡Tenemos una **oportunidad de trabajo para ti!**

NECESITAMOS COMERCIALES

CON EXPERIENCIA DEMOSTRABLE en venta de publicidad, para varias zonas de la Comunidad de Madrid

Te ofrecemos: - Contrato mercantil con agresivo sistema de comisiones.

- Integración en el Equipo Comercial del Gratuito con mayor difusión de la Comunidad de Madrid.

Y si nos demuestras tu valía podemos estudiar otras vías de colaboración.

Gente

Interesados enviar CV a: marketing@gentedigital.es

Comunidad



Lissavetzky, durante la convención del PSOE en Sevilla el pasado fin de semana

Acuerdo entre Lissavetzky y Gómez

El candidato a la Alcaldía de Madrid incluirá dos personas de su confianza en la lista al Ayuntamiento • Los descontentos con el líder del PSM desconvocan el acto previsto para el viernes

Gente

El candidato del PSOE a la Alcaldía de Madrid para los comicios de mayo, Jaime Lissavetzky, incluirá a dos personas de su confianza en la lista municipal, una del ámbito del Urbanismo y otra de la Cultura. Este acuerdo, que supone que entran dos personas nuevas y que salen otras tantas de la lista que en un principio se votó, supone el final del conflicto entre Jaime Lissavetzky y Tomás Gómez y conlleva la desconvocatoria del acto de protesta contra el líder del PSM.

“Es un acuerdo de suma positiva, ni negativa, ni cero, en el que el partido sale reforzado y en el que todos han ganado, como el candidato, propiciando incorporaciones que refuerzan el

Óscar Iglesias, incluido en las listas

Tomás Gómez confirmó a Óscar Iglesias, a Pedro Santín y a Julia Martínez-Torrallbes para formar parte de las listas autonómicas. Gómez aseguró que a Iglesias, al que considera “un valor político”, le pidió que sea diputado autonómico y afirmó que no se trata de ningún “guiño” a nadie. Sobre quiénes serán las dos personas que sustituirán a Santín y Martínez-Torrallbes en la lista municipal, Gómez dijo que debe ser el candidato municipal, Jaime Lissavetzky, quien desvele ambas incógnitas.

conjunto de la candidatura; como la dirección regional, que abre espacios en la candidatura de la Asamblea a fin de incorporar a compañeros que, viniendo del ámbito local, tienen una dilatada experiencia institucional”, sostuvieron fuentes de la Ejecutiva regional del PSM. “La lista que aprobó la Dirección me pareció muy buena, hoy me parece muy buena la lista que sale del acuerdo y a Lissavetzky le parece mejor. Estamos todos más contentos, con más ganas, y con más ilusión”, precisó el mismo Tomás Gómez.

Tan sólo unas horas después de conocerse este acuerdo, y tras las peticiones de Dirección Federal del Partido, los miembros del PSOE que apoyaron a la mi-

nistra Trinidad Jiménez en las Primarias y que habían convocado un acto para reclamar a Tomás Gómez que no les excluya del partido decidieron no celebrarlo, informaron fuentes socialistas. Así, los convocantes anunciaron la desconvocatoria en favor de la “pluralidad, la democracia y la fortaleza del socialismo madrileño”.

En concreto, los convocantes apuntaron que una de las razones por la que querían organizar el acto era intentar que PSM y Lissavetzky lograran este acuerdo. “Era un objetivo prioritario”, señalaron, al tiempo que mostraron su deseo de que el acuerdo de trabajo conjunto “pueda hacerse extensivo al resto de las instituciones y tareas”.

FAMILIA Y ASUNTOS SOCIALES

Los trámites para la dependencia se reducen a tres meses y medio

E. P.

La consejera de Familia y Asuntos Sociales, Engracia Hidalgo, aseguró que el Gobierno regional ha reducido y simplificado los trámites para solicitar el reconocimiento de la situación de dependencia de manera que, quienes han solicitado dependencia en el año 2010, han sido valorados en un tiempo medio de tres meses y medio siempre y cuando presentasen el expediente completo.

Según la consejera, el Gobierno regional ha incrementado un 90 por ciento el número de valoraciones realizadas y de personas atendidas en 2010, pasando de 26.287 a 49.858 en tan sólo un año. Así, en los cuatro años de implantación de la Ley de Dependencia, las personas atendidas se han quintuplicado.

La Comunidad de Madrid cuenta con 53.821 personas atendidas en el Sistema de Autonomía y Atención a la Dependencia (SAAD), según los últimos datos publicados por el Ministerio de Sanidad. Hidalgo insistió en que Madrid es la “tercera comunidad” en todos los aspectos relacionados con la gestión de dependencia, tanto por número de solicitudes recibidas y valoraciones realizadas como por número de personas atendidas. La consejera recordó que la Comunidad ha valorado al 94 por ciento de los ciudadanos, lo que sitúa a la región dos puntos por encima de la media nacional. Asimismo, el 80 por ciento de los beneficiarios con su documentación completa tienen el servicio o prestación que han solicitado.

UN 18'3 POR CIENTO MÁS

Hacienda descubre 625 millones de fraude fiscal durante 2010

E. P.

La deuda no declarada descubierta en la Comunidad de Madrid en 2010 por parte del Gobierno regional en aquellos impuestos sobre los cuales tiene competencia ascendió el pasado año a 625,7 millones de euros, un 18,3 por ciento más que en

2009, según los datos del Plan de Lucha contra el Fraude Fiscal en la región facilitados por la Consejería de Economía y Hacienda.

La deuda recaudada representa el 26,3 por ciento del montante recaudado por la Comunidad (2.378 millones de euros). Todo ello, a través de la revisión

de la totalidad de los documentos presentados por los madrileños en concepto de impuestos.

El Plan de Lucha contra el Fraude en la Comunidad de Madrid 2010 deja como principal dato el aumento sustancial del Índice de Fraude (cociente entre el dinero recaudado y la deuda descubierta), ya es casi 20 puntos superior al registrado en 2004 (7,49 por ciento) y 15 puntos por encima en 2007 (11,43 por ciento). En 2009 este índice se situó en el 18,18 por ciento.



Beteta presenta los datos del Plan de Lucha contra el Fraude



CIBELES FASHION WEEK 2011

MADRID SE VISTE DE MODA

Un total de **45 diseñadores consagrados** y 40 talentos **emergentes** participan en esta 53 edición para presentar sus colecciones para la próxima temporada en la colección **otoño-invierno 2011-2012**

Carolina Díez

Magia, encanto y *glamour* se concentran durante seis días (del 18 al 23 de febrero) en el mayor escaparate de la moda española: la Cibeles Madrid Fashion Week (CMFW). La 53 edición reúne a un total de 45 diseñadores consagrados y 40 talentos emergentes que mostrarán sus nuevas propuestas para la colección otoño-invierno 2011/2012 en el pabellón 14.1 de Ifema.

TIEMPOS DE IMAGINACIÓN

La crisis económica también ha llegado a este sector. Según Modesto Lomba, presidente de la Asociación de Creadores de Moda de España, "son momentos difíciles, pero de oportunidad". Sin embargo, el taller de costura y *prêt à porter* de Elio Berhanyer no ha podido sobrevivir a estos tiempos. Otros como Ion Fiz han apostado por diversificar su marca con la creación de una línea de bisutería, que se presentará en Cibeles, porque "la gente necesita expresarse y no se pueden perder las cosas bonitas y bien hechas". La CMFW cuenta con el patrocinio de 17 marcas, el mismo número que en su anterior edición cuya aportación económica representa en torno al 25% del presupuesto del certamen que asciende en total a tres millones de euros.

El reconocido Jesús del Pozo es el encargado de abrir el calendario cibelino este viernes, 18 de febrero. Roberto Verino, Duyos, Devota & Lomba, Fernando Lemoniez y Ángel Schlessler formarán parte de los desfiles inaugurales. Las creaciones de Victorio & Luccino abrirán el programa el sábado 19, al que seguirán Hannibal Laguna, Amaya Arzuaga, Agatha Ruiz de la Prada, Francis



Montesinos y Roberto Torretta. La jornada del día 20 comenzará con la colección de Ailanto, para dar paso a David Delfín, Kina Fernández, Ana Locking, Juanjo Oliva y Javier Larrainzar. El lunes 21, Andrés Sardá mostrará su lencería, cita que acogerá las creaciones de Alma Aguilar, Miguel Palacio, TCN, Sita Murt y Adolfo Domínguez. Elisa Palomino, que estrena desfile individual, iniciará la última jornada a la que le seguirán Teresa Helbig, Juana Martín, Nicolás Vaudelet, Sara Coleman, Ion Fiz, María Escoté, Martín Lamithe y Carlos Díez.

Diseño de Sita Murt (izqda.) y creación de Hannibal Laguna (dcha.) de la pasada temporada de otoño



Coolpeople, un desfile desenfadado y distinto basado en el **street style** juvenil

La 53 edición de Cibeles Madrid Fashion Week intensifica su apuesta por las redes sociales y las nuevas tecnologías. Una de las novedades pasa por la retransmisión de los desfiles en *streaming* en directo desde www.cibeles.ifema.es. Asimismo, ha creado su propio blog <http://cibelesmfw.blogspot.com>

y mantiene la cobertura on line a través de las páginas 'Cibeles' y 'Soy Cibelino' en Facebook y Twitter. A todo ello, se suma un perfil en Spotify, donde se han creado distintas listas de reproducción llamadas 'música para desfilas'. Aunque sin duda, la iniciativa más fresca es el desfile Coolpeople que cerrará el ca-

lendario de Cibeles el 23 de febrero a las 20 horas. En esta pasarela desfilarán los finalistas de un concurso convocado en las redes sociales. Los participantes son jóvenes amantes de las nuevas tendencias que mostrarán su look ante un jurado experto para ser el chico y la chica cibelina de esta temporada.



Una chica navega en 'Soy Cibelino'

JUAN DUYOS DISEÑADOR

Presenta una colección inspirada en los diseñadores de la época dorada de la costura española como Berhanyer, Pertegaz o Balenciaga • Con sus prendas quiere dar que pensar y hacer un guiño al pasado aunque sin dejar de mirar al futuro, que pasa por la colección primavera/ verano

“Me he inspirado en la época dorada de la costura española”

Mamen Crespo

En su estudio se respira tranquilidad los días previos al desfile a pesar de que todavía quedan flecos para poder afirmar que la colección está lista. Lejos de los nervios típicos de estos momentos, Juan Duyos está sereno y desprende mucha ilusión. “Estoy contentísimo y muy ilusionado”, aunque es consciente de que con eso no vale. El aplauso lo tiene que dar la crítica. “Quiero que piensen cuando lo vean”, dice. Porque, en realidad, tanto la colección como la puesta en escena van a dar que pensar. La colección porque está inspirada “en la época dorada de la costura española” y porque, en definitiva, “es un homenaje a todos los grandes maestros”, aunque a Juan Duyos no le guste hablar de homenaje sino de mirada. “No quiero hablar de homenaje porque me parece pedante pero sí de mirada”, apunta. Y el desfile, porque cuenta con la música en directo de la conocida Jeanette, que después de varios años fuera del escenario ha decidido volver de la mano de la moda para interpretar temas tan míticos como ‘Soy rebelde’, ‘¿Por qué te vas’ o ‘Frente a frente’. Sobre ella, Duyos lo tiene claro: “Jeanette dejó un recuerdo increíble, todos conocemos sus temas y tiene un himno que es Yo soy rebelde”, apunta. Además, considera que sus canciones son las mejo-



VARIEDAD DE TEJIDOS Y COLORES Una de las señas de la colección de Duyos para el próximo otoño-invierno es la variedad de colores, como en la colección que presentó en verano, a al que corresponde la imagen

res para poner música a una colección inspirada en la época en la que ella ponía en pie a miles de jóvenes para bailar temas que para Duyos fueron “la banda sonora de España”, una banda que ahora servirá para presentar las prendas que Juan ha diseñado y en las que destaca la forma circular “que nos ha costado mucho”, el patronaje clásico, las pinzas en sitios insospechados y los pliegues en los lugares más especiales.

RECUPERAR EL VINTAGE

Todos ellos, elementos de aquellos años en los que Pertegaz, Balenciaga, Pedro Rodríguez o Elio Berhanyer eran de los pocos españoles que hacían moda de verdad. Eso sí, sin buscar “un disfraz de los 70” sino con el fin de “recuperar el vintage” para la mujer de hoy. Duyos tiene claro que él tiene “un ojo en el pasado y uno en el futuro” aunque no renuncia al pasado de la moda española del que tanto podemos presumir en la actualidad. “Hay que fijarse en nuestra cultura, en nuestras raíces, en nuestra historia porque aunque en moda somos un país muy joven, estos grandes de la costura española han sido muy importantes internacionalmente”, asegura el diseñador. De ese pasado, su ‘ojito derecho’ es Elio Berhanyer: “yo a Elio siempre le digo que me cuente”.

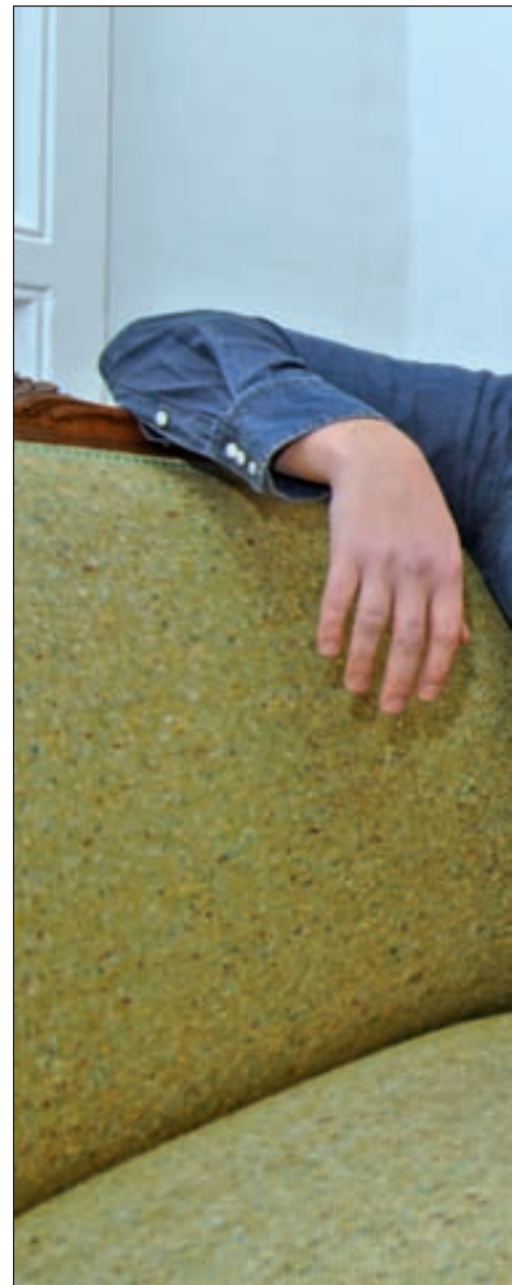

Juan Duyos posa en su estudio con las prendas de

En las prendas, no tiene ninguna favorita. Dice que “la estrella se la pondría a las patronistas” que han sido las encargadas de preparar junto a él las diferentes piezas, que nos enseña antes del desfile, cuando le entrevistamos, a pesar de que no es partidario de mostrar la colección: “cuesta mucho enseñarlo antes pero también después porque es un proceso muy íntimo de dos o tres personas sólo”.

UNA GUÍA PARA IR DE SHOPPING

MADRID

La capital de España es parada obligada para los amantes de la moda más *cool*. Madrid ofrece desde lujosas tiendas hasta ferias artesanales y zonas con precios de saldo.

GRAN VÍA

El pequeño Broadway madrileño se ha convertido en un espacio creativo y juvenil. Diseñadores, tiendas de firmas como Zara, Mango y H&M y de complementos pueden renovar los looks.

CUATRO CAMINOS

Las calles Orense y Bravo Murillo ofrecen

tiendas de ropa y calzado a precios populares, así como buenos restaurantes.

CHUECA

En las calles de Fuencarral, Hortaleza, Barquillo y Almirante conviven los estilos vanguardistas en forma de ropa de autor como Miriam Ocáriz y hasta peluquerías fashion. Aunque el estilo más trendy se encuentra en el llamado Mercado de Fuencarral.

BARRIO DE SALAMANCA

Más conocida como la ‘Milla de Oro’ de Madrid. Juan Bravo, Ortega & Gasset, Jorge Juan y Serrano conforman el eje comercial



El lujo es la seña del Barrio de Salamanca

del barrio. Sus escaparates marcan las tendencias más lujosas de cada temporada.

BARCELONA

La ciudad condal presenta un estilo vanguardista, mezclado con el tradicional paisaje mediterráneo. Dos características que la hacen única y atractiva.

LA RAMBLA

Este paseo comercial es el preferido de los turistas y los propios oriundos, con puestos de flores, comidas, y tiendas de regalos y recuerdos de la ciudad, así como una expo-



su colección de fondo CHEMA MARTÍNEZ/GENTE

NERVIOS EN EL DESFILE Y SERENIDAD POSTERIOR

Duyos no lo puede evitar. Cuando comienza la música y los modelos empiezan a salir se paraliza: “durante el desfile no soy yo. No puedo tocar, no puedo abrochar, estoy paralizado”, asegura. Sin embargo, en cuanto acaba, toda esa tensión desaparece y reconoce que lo que más le gusta es irse a casa y estar solo porque es “una sensación muy extraña” pero que le “encanta”. Mientras ese momento llegaba se quedó “haciendo rompecabezas de algunas series que no quiero que salgan hasta que estén perfectas” y pensando cómo colocar los pañuelos que las modelos llevarán en la cabeza.

A pesar de la situación económica, “que he notado”, Duyos no se rinde. Ya está pensando en la colección que presentará en septiembre, aunque antes tendrá que sonar eso de “Bajo la penumbra de un farol se dormirán todas las cosas que quedaron por decir” de Jeanette en este desfile. Eso sí, si le ha quedado algo por decir, lo podrá apuntar en esa nueva colección, que ya es su próximo reto.

El Ego cumple 11 ediciones acercando promesas al calendario de Cibeles

En esta edición, los jóvenes diseñadores mostrarán sus creaciones el día 23

M. Crespo

Si en esta edición hubiera que poner un nombre propio a El Ego ese sería el de Sara Coleman que, por primera vez, se incorpora al programa general de Cibeles Madrid Fashion Week, mostrando su colección el día 22 en la Sala Lancia, a partir de las 16,30 horas. Sus colecciones destacan “por la unión de tradición y vanguardia, con un marcado diseño y patronaje, que se desarrollan a través del estudio del cuerpo y su relación con el resto de estructuras orgánicas y el espacio que habitan”, según dice la propia Sara. Sin embargo, hay que recordar que Cibeles ya ha dado una oportunidad a otros diseñadores que han desfilado en el marco de El Ego en sus once ediciones como es el caso de María Escote o Martín Lamothe. En el caso de este año, El Ego contará con cinco desfiles dobles en los que presentarán sus creaciones diez diseñadores pertenecientes a la nueva generación de talentos emergentes del campo de la moda.

UNA BECA

Del total de participantes, seis lo hacen por primera vez de acuerdo con el sistema de rotación establecido por El Ego que, en cada edición, da la oportunidad de conocer las colecciones de nuevos valores de la moda española, junto a los participantes de anteriores convocatorias. Así, los diseñadores American Pérez, Cati Serra, Lluís Corujo y Maya Han-

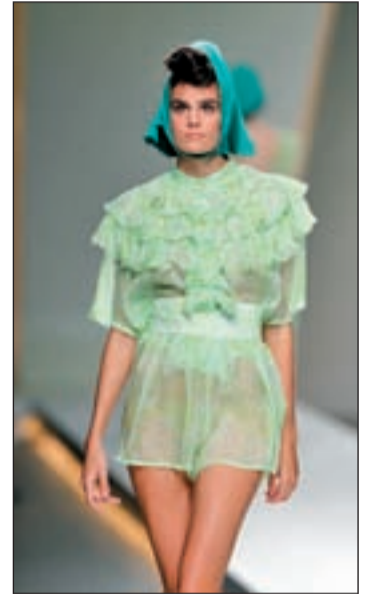

Un modelo de Cati Serra

sen repiten participación y Moisés Nieto, Etxeberria, Jaime Mesa&Silvia Gallego, Le, El Colmillo de Morsa y Belén Vidal se estrenan en esta edición mostrando, a través de sus colecciones, nuevos lenguajes del diseño, con propuestas arriesgadas e innovadoras.

Como es habitual, todos los desfiles de El Ego se celebrarán en la Sala Lancia.

Por otro lado, hay que destacar que, una edición más, Burger King, patrocinador del evento, pone en marcha una beca en la prestigiosa Central Saint Martins College of Art & Design de Londres, que recibirá el diseñador más votado por el público entre los participantes en el Showroom de El Ego de Pasarela Cibeles. En la última convocatoria, la recibió Bárbara de Assis, de la firma de calzado Dolfie, que, actualmente, está en Londres cursando sus estudios de diseño en esta escuela.

sición espontánea de artistas callejeros como los mimos.

PASSEIG DE GRÀCIA Y LA DIAGONAL

Tiendas exclusivas joyerías y colecciones de los mejores diseñadores. Las calles Francesc Macià hasta Gràcia, congregan varias diseño de interiores y artículos para el hogar, una opción para redecorar la casa.

LONDRES

Esta ciudad eleva el ‘todo vale’ a la máxima potencia. Portobello Road, Notting Hill y Candem Town son los lugares clásicos para hacer una ruta de compras. La Old Truman



Portobello, lugar de compras londinense

Brewery es el lugar de reunión de diseñadores, galerías de arte y bares.

BRICK LANE

Durante los últimos años ‘Liverpool Street’ se ha convertido en referencia de los coolhunters. El barrio de Brick Lane es una de las visitas obligadas como zona multirracial y con más ambiente.

PARÍS

Es el epicentro del glamour por su tradición en el textil de las capitales europeas. Christian Dior, Jean Paul Gaultier o Yves Saint

Laurent mantienen sus *ateliers* en la parisina ciudad.

LE MARAIS

Sus estrechas callejuelas son embajadoras de las últimas tendencias y de exclusividad.

MILÁN

Prada o Gucci se encuentran en calles principales como la Via Santo Spirito.

NUEVA YORK

El Soho ofrece pequeñas tiendas de diseñadores independientes y vintage.



Álvaro y Arnaud (Alvarno) muestran uno de sus conjuntos que presentan en el Off de Cibeles CHEMA MARTÍNEZ/GENTE

ÁLVARO CASTEJÓN Y ARNAUD MAILLARD DISEÑADORES DE ALVARNO

El dúo de creadores elige el Círculo de Bellas Artes como el escenario ideal para mostrar su nueva colección a la ciudad. Las joyas de la Duquesa de Winsord visten de color sus prendas

La elegancia regía de los Alvarno

Carolina Díez

Entre música de ambiente, cajas de zapatos apiladas, bocetos de diseños y las propias prendas de su nueva creación ya elegidas y perchadas, nos reciben el español Álvaro Castejón y el francés Arnaud Maillard, dos jóvenes diseñadores que juntos dan nombre a la firma Alvarno.

Dos días antes de la presentación oficial de su colección en el Off de Cibeles, dentro del calendario Madrid Fashion Week (este miércoles, 16 de febrero), Gente se cuela en el *showroom* del dúo, una habitación cedida por el diseñador Juan Duyos, donde ultiman los preparativos para el desfile final. El *fitting* es muy importante. Es la última

prueba de vestuario con cada una de las modelos que mostrarán sus piezas.

COLABORACIÓN DE ALDAO

La Duquesa de Winsord ha sido su inspiración y el Círculo de Bellas Artes el sitio elegido para mostrar una colección regía que cuenta con la colaboración de Aldao. "Nos gusta desfilarse en el Off porque queremos enseñar la Madrid Fashion Week", explica Maillard. Y es que el escenario es fundamental y "más cuando es una presentación artística donde has trabajado duro durante seis meses. En el resto de las ciudades del mundo la moda se vive en el centro". Aquí eso no pasa", indica Castejón.

UN PROYECTO CON MUCHA REPERCUSIÓN

Alvarno nació en 2009, pero no es hasta el pasado año cuando saltan a la pasarela Cibeles. Su reconocimiento en el mundo de la alta costura ha tenido mucha repercusión tanto a nivel nacional como internacional. Su experiencia ha tenido mucho que ver. Arnaud ha sido la mano derecha de Karl Lagerfeld durante 15 años y Álvaro ha colaborado con Oscar de la Renta y ha trabajado para Alexander Mc Queen, para después unirse a 'Lagerfeld gallery' donde conoció a Maillard. "Decidimos trabajar en este proyecto porque nos complementamos".

El suelo de mármol y la oscuridad de la Sala de Columnas propician el marco ideal para unas prendas "basadas en las piedras preciosas de las joyas de la duquesa", que se tiñen en rojo rubí, verde esmeralda, azul zafiro y el lila amatista. Y también rescatan el negro como el "color de la elegancia" por antonomasia. "En los últimos desfiles apostamos por colores pasteles y *nude*", señala Arnaud. La combinación de tejidos y texturas dan forma a su nueva colección: moiré con lana y satén, galones, encajes, seda, organzas, plumas y punto y merino hecho a mano, así como faldas y tops decorados con lentejuelas vestirán a una mujer del siglo XXI muy sofisticada.

CALENDARIO

VIERNES, 18

SALA LANCIA

Jesús del Pozo 12h

Duyos 15h

Ángel Schlessler 18,30h

SALA CIBELES

Roberto Verino 13,30h

Devota & Lomba 17,00h

Lemoniez 20,00h

SÁBADO, 19

SALA LANCIA

Victorio & Lucchino 12h

AA de Amaya Arzuaga 15h

Francis Montesinos 18,30h

SALA CIBELES

Hannibal Laguna 13,30h

Ágatha Ruiz de la Prada 17,00

Roberto Torretta 20,00h

DOMINGO, 20

SALA LANCIA

Davidelfín 12h

Ana Locking 15h

Javier Larrainzar 18,30h

SALA CIBELES

Ailanto 10,30h

Kina Fernández 13,30h

Juanjo Oliva 17,00h

LUNES, 21

SALA LANCIA

Andrés Sardá 12h

Miguel Palacio 15h

Sita Murt 18,30h

SALA CIBELES

Alma Aguilar 13,30h

TCN 17,00h

Adolfo Domínguez 20,00h

MARTES, 22

SALA LANCIA

Teresa Heilbig 13h

Vaudelet / Coleman 16,30h

Lamothe / Carlos Díez 19,30h

SALA CIBELES

Elisa Palomino 11,30h

Juana Martín 15,00h

Ion Fiz / María Escoté 18,00h

Miguel Marino / Jesús

Lorenzo 21,00 h

LA SEMANA QUE VIENE

iGente

SUPLEMENTO DE EMPRENDEDORES



+ INFO: www.gentedigital.es/iGente/

ACTO EN LA BOLSA

Cuatro mil mujeres han participado en el Programa Lidera de la Comunidad

E. P.

Casi 4.000 mujeres han participado en el Programa Lidera destinado a impulsar el liderazgo femenino, según anunció la consejera de Empleo, Mujer e Inmigración, Paloma Agrados, durante el acto simbólico de apertura de la Bolsa de Madrid en el que han participado mujeres como la presidenta de la Corporación Internacional de Mujeres Directivas, Irene Natividad.

Tras ese toque de campana, con el que se abren las Bolsas de todo el mundo, Agrados recordó que el Programa Lidera, que potencia el liderazgo de las mujeres y su proyección profesional en los puestos de decisión, "es pionero en España y en Europa".

Este Programa se centra en tres líneas de actuación; Lidera Becas, que ha permitido a 568 universitarias estudiar un máster en escuelas de negocios. En segundo lugar, Lidera Habilidades que a través profesionales del mundo académico, de la investigación y la consultoría ha ofrecido formación para el liderazgo, orientación y asesoramiento profesional a 3.300 madrileñas. Y por último, Lidera Empleo para impulsar el emprendimiento y el autoempleo de las mujeres como alternativa al trabajo por cuenta ajena.

ESCASAS DIRECTIVAS

Finalmente la consejera aseguró que, según la Unión Europea, en las Juntas Directivas de las mayores compañías europeas que cotizan en Bolsa, sólo el 10 por ciento son mujeres y que en España, las empresas del IBEX-35, han duplicado en los últimos 2 años la presencia de mujeres en sus consejos, pero, aún así, esta presencia sólo llega al 10 por ciento.

La ex cúpula de Caja Madrid se queda sin sus incentivos

El Consejo rechaza el bonus basándose en la percepción de fondos públicos

Gente

El consejo de administración de Caja Madrid finalizará, no renovará y no reconocerá el derecho de cobro del plan de incentivos de su ex presidente Miguel Blesa y otros 9 miembros más de la alta dirección de la entidad durante el periodo 2007-2010. Los afectados ahora se plantean ir a los tribunales. La decisión de la cúpula fue unánime y se produjo después de que la Comunidad de Madrid se opusiese al pago de bonus. Francisco Granados, consejero de Presidencia, ratificó este lunes esa postura: "Ahora que las cajas están en proceso de recapitalización, no es momento para poner en marcha este pago de primas". En la misma línea, Marcelino Iglesias, secretario de Organización del PSOE, afirmó que estos momentos económicos son demasiado "delicados" como para llevar a cabo políticas de este tipo.

Miguel Blesa impulsó un plan de incentivos a largo plazo para asegurar un mayor crecimiento del balance y cuenta de resultados de Caja Madrid y para fidelizar a los directivos. La iniciativa lograría su implicación total y evitaría su fuga a otras entidades. Sin embargo, el sucesor de Blesa, Rodrigo Rato, se ha encargado de eliminar el plan.

La decisión de finalización y no renovación recibió el respaldo unánime de todo el consejo de administración de Caja Madrid. Los perjudicados son el propio Blesa y nueve miembros más de la alta dirección de la entidad durante el periodo 2007-2010. La cúpula de la Caja respalda su decisión basándose en dos puntos: la percepción de fondos públicos a través del Fondo de Reestructuración Ordenada



Ex presidente de Caja Madrid, Miguel Blesa

Los antiguos directivos se plantean recurrir

Los ex directivos afectados se plantean recurrir la decisión ante los tribunales. Si al final decidiesen tomar esta vía, lo harían a partir del 1 de abril. El motivo de la demora reside en que la dotación de incentivos estaba programada para el 31 de marzo. Algunos intentarán negociar directamente con la Caja. Otros optarán por acudir ante la Justicia. Lo que está claro es que todos descartan agruparse para plantear una iniciativa legal conjunta, dado que el plan de incentivos tenía un carácter individual.

da Bancaria (FROB) y la existencia de legislación europea sobre la materia que afectará a esta cuestión cuando se traslade a la normativa española.

La comisión de retribución de Caja Madrid también trasladó una petición para aplazar el abono de la primera prestación a los beneficiarios hasta la devolución de las ayudas recibidas del FROB. Se apoya en que la entidad ha recibido ayudas públicas, en que está inmersa en un proceso de reestructuración.

El SIP que lideran Caja Madrid y Bancaja ha recibido ayudas del Fondo por importe de 4.465 millones de euros para reforzar su solvencia.

OPINIÓN

Nino Olmeda
Periodista



La prima para los primos de Blesa

Hemos conocido que Caja Madrid ha anulado el reparto de 25 millones de euros entre los ex directivos del equipo gestor dirigido por Miguel Blesa. Era 2007 y estos mismos directivos, diez en concreto, diseñaron un bonus, una prima vinculada al logro de determinados objetivos, que, por cierto, no se cumplieron. La prima de los primos, los primeros, de Blesa no se ha conocido hasta hace unos días, y, cómo no, se ha montado un debate con bastante polémica, y con mucha cara por parte de los consejeros socialistas, populares, de IU y de los agentes sociales, ya que cuando se aprobó el bonus maldito, no dijeron ni pío sobre la barbaridad que estaban aprobando. También es cierto que los citados elegidos por los partidos para sentarse en el Consejo de Administración de Caja Madrid dieron su visto bueno a un acuerdo que no hablaba de 25 millones por ningún lado, ya que era un mensaje encriptado en el que se hablaba de la percepción para esos directivos de un porcentaje bajísimo sobre la masa salarial de no sé qué y que resultó ser una millonada. Además de que se habían asignado una cantidad millonaria, con el permiso de los consejeros, que resulta un insulto, y más cuando la crisis golpea sin cesar, no parece prudente repartir entre los primos de Blesa cuando han recibido más de 4.500 millones de euros para salir a flote. Ahora, PP, PSM e IU hacen piña para anular el bonus y que esta prima sea cosa del pasado, el mismo pasado en el que sus consejeros validaron esos 25 millones. O están ahí y no se enteran de nada, o, mucho más indecente, están hipnotizados por sus partidos y rechazan los que aprobaron en 2007 sin despeinarse. Para rematar la faena, todos acompañarán a Caja Madrid en el recorrido de su privatización.

OPINIÓN

Será legal, pero personalmente no me parece ético engordar la cuenta propia con el dinero de otros. Admitamos que las Cajas de Ahorros ya no son la obra social creada por el padre Piquer para socorro de los más necesitados, pero siguen siendo entidades sujetas al control público, sin ánimo de lucro y con una disposición social del dinero que generan los ahorros de los impositores. Por lo tanto, deben ser gestionadas por buenos profesionales bien pagados, como corresponde a su rango y responsabilidad; pero de ahí a que complementen sus emolumentos nominales con bonus-sorpresa, con bonus-chollo, media un abismo. Al anterior

Ángel del Río
Cronista de la Villa



Bonus chollo

presidente de Caja Madrid, Miguel Blesa, se le despidió con una indemnización de 2,8 millones de euros, pero dejó cerrado para él y sus directivos un bonus de 25 millones de euros que, aún ya fuera de la entidad, cobraría el próximo año.

A mí me parece una indecencia consentida, porque el acuerdo fue tomado sin que nadie levantara la voz, pero dicho esto no com-

prendo el rasgado de vestiduras al que se han sometido ahora algunos al conocer la existencia de esos bonus. Dicen haberse enterado porque el actual presidente de la entidad, Rodrigo Rato, ha decidido cargarse el acuerdo y acabar con el bonus-chollo. Y uno se pregunta para qué están representados en Caja Madrid los partidos políticos y los sindicatos, si luego no se enteran de estos acuerdos abusivos o miran para otro lado. Si su presencia en los órganos de la Caja se justifica por su tarea de fiscalización y no se enteran de asuntos que afectan a los impositores, lo mejor es que desaparezcan y ese dinero que nos ahorramos.

Los genéricos ahorran 22'3 millones de euros a Sanidad

Aumenta el número de recetas prescritas, pero su coste medio baja de 12'64 a 12'29 euros

Liliana Pellicer

Los madrileños utilizan cada vez más recetas, de las casi 80 millones prescritas en 2003 se ha pasado a 106,82 millones en 2010. Sin embargo, el coste medio por receta se ha reducido en el último año gracias al aumento del uso de medicamentos genéricos, que ha ahorrado a la Sanidad madrileña un total de 22'3 millones de euros.

El porcentaje de genéricos superó por primera vez el 34 por ciento, convirtiéndose así la Comunidad de Madrid en líder en la prescripción de genéricos, manifestó el consejero de Sanidad, Javier Fernández Lasquetty, durante la presentación del balance de la asistencia sanitaria de 2010. Por ello, el gasto por receta se situó en los 12,29 euros, frente a los 12,64 de 2009.

Lasquetty felicitó a los médicos por favorecer la "racionalidad" y el "consumo eficiente" de los fármacos, ya que, según recordó, el farmacéutico supone el 27 por ciento del gasto de la Consejería y el 10 por ciento del presupuesto de la Comunidad.

El consejero también aplaudió la aplicación de paracetamol

e ibuprofeno en unidosis que, según anunció este martes la ministra de Sanidad Leire Pajín, se encontrarán en las farmacias en abril. Sin embargo, pidió al Ministerio que realice un "esfuerzo" para hacer el desarrollo normativo necesario.

BAJAN LAS URGENCIAS

Además, Lasquetty indicó que los madrileños visitaron de media su centro de salud 8,4 veces en 2010, una cifra que se desprende de los casi 53 millones de consultas que atendieron estos centros. Por su parte, los hospitales realizaron un total de 11,3 millones de consultas e hicieron 483.000 ingresos. Respecto a las urgencias atendidas, que bajaron ligeramente respecto a 2009,



El consejero presenta el balance de 2010

se alcanzó la cifra de 2,6 millones en los hospitales y 300.000 en urgencias de Primaria.

En cambio, las consultas, los ingresos y las intervenciones quirúrgicas ascendieron. Lasquetty apuntó que la demora media en intervención quirúrgica fue en 2010 de 10,7 días.

Igualmente, recalcó que en 2010 la Comunidad se convirtió en la primera región que permite elegir médico y enfermero en Atención Primaria y hospital en Atención Especializada. En 2010 se produjeron 138.470 cambios en Atención Primaria y 10.367 en Especializada, concretó.

Los madrileños viven más años que el resto de españoles

Lasquetty destacó "la calidad de la Sanidad madrileña, que permite a los ciudadanos vivir más y mejor, como lo demuestra el recientemente indicador sobre esperanza de vida en la Comunidad, que ha alcanzado los 82,96 años, la más alta de España". Estas cifras son posibles, según el consejero, gracias "al trabajo del personal de la Sanidad" y "a una política sanitaria".

"La esperanza de vida es resultado de una política de vanguardia, aumentando el número de hospitales y centros de salud, incrementando el número de médicos y enfermeras y aumentando el número de camas", apuntó. Además, señaló que el 96% del presupuesto de la Consejería es para asistencia sanitaria, lo que supone "un gasto diario de 18,8 millones de euros".

ASAMBLEA DE MADRID

La Comunidad pide a Interior que acabe con las redadas de inmigrantes

E. P.

El viceconsejero de Inmigración y Cooperación, Gabriel Fernández Rojas, pidió al ministro del Interior, Alfredo Pérez Rubalcaba, que ponga en marcha "los correctivos necesarios" para acabar con las "redadas indiscriminadas" para identificar a extranjeros que se siguen produciendo en algunas salidas de Metro, según le han transmitido asociaciones de inmigrantes.

En la Comisión sobre Inmigración celebrada en la Asamblea, Fernández Rojas se remonó a una instrucción interna en las comisarías madrileñas de hace dos años, en la que se recogían 'cupos' de detenciones de inmigrantes, y señaló que dicha circular fue "indebida y fuera de toda ley".

Fernández Rojas indicó que en enero Rubalcaba volvió a negar dichas operaciones policiales lo que, a su juicio, "contrasta con la preocupación permanente de muchas asociaciones, que identifican claramente espacios de incertidumbres".

El viceconsejero respondió así a la pregunta formulada por la parlamentaria regional del PP Marta Escudero Díaz, que criticó al Gobierno central por pasar de una situación de "papeles para todos a redadas para todos".

Al igual de García Rojas, la diputada no culpó de las redadas a la Policía, sino a la Dirección del Ministerio de Interior. "La Policía se ve obligada a acometer esta ilegalidad. Son hechos ilegales, injustos y arbitrarios", dijo.

MÁS DE CIEN FAMILIAS HAN RECIBIDO UNA NUEVA CASA

Viviendas con trabajador social

A. P.-M.

La Comunidad entregó las llaves de 101 viviendas protegidas destinadas a personas en riesgo de exclusión social, ya sea por problemas económicos o sociales. Los hogares, que se encuentran distribuidos por 11 distritos y municipios de la región, tienen un tamaño medio de entre 40 y 90 metros cuadrados, de 2 a 6 dormitorios y todas las requisitos mínimos por una renta mensual de entre 60 y 188 euros para los inquilinos.

Además, y como principal novedad, los beneficiarios de estos pisos contarán con el apoyo

de trabajadores sociales, que visitarán los lugares según las necesidades de cada familia para poder ayudarles a adaptarse a las nuevas condiciones.

En el acto de entrega estuvo presente Ana Isabel Mariño, consejera de Medio Ambiente, Vivienda y Ordenación del Territorio, que explicó que las situaciones de desamparo "son un lujo que no podemos permitirnos", razón por la que "en la Comunidad de Madrid, incluso cuando hemos tenido que apretarnos el cinturón del gasto, no hemos dudado en aumentar cada año el porcentaje de inversión que

destinamos a políticas sociales, hasta el 81 por ciento del Presupuesto regional en este 2011".

NECESIDADES ESPECÍFICAS

También recordó que "entre las familias que consiguieron el piso existen diferentes historias".

Es el caso de Carlos Nieto y Nahakari Isabel, madrileños residentes en Chile que perdieron su hogar y todas sus pertenencias durante el terremoto del año pasado y para los que ésta es una oportunidad de "empezar otra vez y, por lo menos, con una casa". Ahora quieren conseguir "un trabajo si es posible y algo de



Las familias en el momento de recibir las llaves OLMO GONZÁLEZ/GENTE

estabilidad, que es necesaria". Peticiones similares a las de Verónica Díaz, otra de las afortunadas con una vivienda, madre soltera a la que su pareja abandonó con cuatro hijos. "No tengo mu-

chos estudios, pero estoy dispuesta a aprender lo que sea", explicó. Su mayor deseo, "que ahora ayuden a mi hermana, que está aún peor que yo y con tres niños".



Una coreografía del espectáculo Tango Metrópolis

Un tango de hoy que mira al pasado desembarca en Madrid

El espectáculo estará en los Teatros del Canal hasta el próximo 6 de marzo

Liliana Pellicer

Desde los cafés de Buenos Aires, un tango de hoy que no olvida sus 100 años de historia desembarca en los Teatros del Canal, hasta el 6 de marzo. 'Tango Metrópoli', creación de los coreógrafos y bailarines Pilar Álvarez y Claudio Hoffmann y Marijó Álvarez, junto al bandoneísta Daniel Binelli en la dirección musical, ofrece un equilibrio exacto "entre lo popular y lo refinado", tal y como lo describe Albert Boadella, director artístico de los Teatros del Canal.

Este espectáculo, que llega a Madrid tras más de 10 años de actuaciones en teatros y festivales de América, Europa y Asia, utiliza el lenguaje del tango para contar diferentes historias. "Tiene un hilo conductor, pero no cuenta una historia como si fuese un musical", explica Hoffmann, que

Una clase para enamorar a los madrileños

La compañía pretende acercar el mundo del tango a los madrileños con una clase básica este viernes 18 de febrero en una de las aulas del Centro Danza Canal (CDC). "Lo más importante para bailar el tango es sentirlo y trabajarlo un poquito", comenta Hoffmann, que advierte que "si te enamoras del tango, ya no lo puedes dejar". "Es curioso lo difícil que es entenderse con las palabras, pero cómo en sólo tres minutos bailando tango entiendes lo que pretende su pareja", comenta.

indica que la coreografía trabaja desde el tango tradicional hacia la evolución. "Es un tango muy actual, pero sin perder el abrazo", añade.

'Tango Metrópolis' ofrece una experiencia teatral intensa y emotiva en la que participan once bailarines, que proyectan su personalidad a los espectadores a través de sus movimientos.

Esta propuesta escénica, a diferencia de otros espectáculos

de baile, no descuida su parte musical y cuenta con una conmovedora interpretación del Quinteto Daniel Binelli, considerado entre los mejores del mundo. Con un 40 por ciento de producción original, los arreglos están basados en los cien años de historia. Así, la fuerza de la orquesta envuelve magnéticamente la representación y se permite unos controlados momentos para la improvisación.

LA FAPA SE REUNIRÁ CON PP, PSM E IU

Los padres piden la creación de un campus universitario para Formación Profesional

N. P.

La Federación de Asociaciones de Padres y Madres del Alumnado (FAPA) 'Francisco Giner de los Ríos' propone la creación de un nuevo Campus Universitario dedicado en exclusiva a estudios superiores de Formación Profesional (FP).

Se trata de una de las proposiciones que la federación incluye en un informe con propuestas de actuación para mejorar la educación madrileña, de forma que sean tenidas en cuenta por los diferentes partidos políticos en el proceso de elaboración de sus respectivos programas para las elecciones autonómicas y regionales de mayo de 2011. De hecho, pretenden reunirse próximamente con los partidos PP, PSOE e IU para que escuchen sus propuestas y las incluyan.

De esta forma, piden la creación de un nuevo Campus Universitario dedicado en exclusiva a estudios superiores de FP, así como la creación de una oficina de Orientación al Alumnado que



Estudiantes madrileños

incluya personal especializado en Formación Profesional.

Otra de sus propuestas pasa por crear un Observatorio en el que participe toda la Comunidad Educativa para evaluar, valorar y proponer medidas encaminadas a la atención adecuada del fracaso escolar, la atención de alumnado con necesidades específicas, o el absentismo, entre otras cosas.

LA COMUNIDAD HABÍA PREVISTO 2.200 ESTE AÑO

Habrà una amplia convocatoria de plazas de profesores en 2012

E. P.

La consejera de Educación, Lucía Figar, explicó que la Comunidad de Madrid ha optado por esperar "a principios de 2012" para llevar a cabo una "amplia convocatoria" de plazas al cuerpo de profesores de Primaria, ya que la Ley de Presupuestos Generales del Estado "ha limitado la reposición al 30 por ciento por ciento" de las vacantes. Figar remarca que este año "tocaba ofertar

plazas a maestros, al cuerpo de Primaria y tenían previsto sacar entre 2.200 ó 2.300 plazas". Sin embargo, la consejera matizó que con la limitación al 30 por ciento de las vacantes sólo se alcanzaría "unas 300 plazas".

Para el PSM esta decisión es un ataque a la educación pública, según criticó la portavoz del Grupo Parlamentario Socialista en la Asamblea regional, Maru Menéndez.

TALLERES, DEBATES, EXPOSICIONES Y ACCIONES MUSICALES EN LA SALA DE ARTE JOVEN

Un proyecto enseña dibujo actual

N. P.

El Gobierno regional pondrá en marcha una variada relación de actividades para todos los públicos, centradas en la creación emergente y el dibujo, dentro de la propuesta '9, un proyecto sobre dibujo contemporáneo', que se desarrolla en la Sala de Arte. La directora general de Archivos,

Museos y Bibliotecas, Isabel Rosell, visitó una de las actividades de esta oferta, que incluye exposiciones, talleres, debates y acciones musicales. En concreto, se acercó al taller de iniciación al dibujo, que contó con la participación de niños de 6 a 13 años y adultos. Este taller, que también se desarrollará los días 9 de abril

y el 28 de mayo trata de retomar el dibujo como una herramienta natural de aprendizaje, investigación y disfrute.

Tras este taller, se realizará Experimentar y el dibujo, el 5 de marzo y el 2 de abril. Posteriormente, y enfocado a público adolescente, se desarrollará, el 26 de marzo, Dibujo Tropical.



Taller de iniciación al dibujo

Deportes



UN 'GIRO' INESPERADO

Alberto Contador ha sido absuelto por la Federación Española y se marca volver a ganar la ronda italiana

Francisco Quirós

El tricampeón del Tour de Francia comienza a ver la luz al final del túnel. Casi cinco meses después de conocerse su positivo por clenbuterol en un control antidopaje realizado durante la última edición de la ronda gala, el comité de competición de la Real Federación Española de Ciclismo (RFEC) ha decidido absolver al corredor de Pinto.

Las reacciones no se hicieron esperar. Las críticas han sido muchas y diversas y han tenido como objetivo desde la Federación hasta el propio presidente del Gobierno, José Luis Rodríguez Zapatero, quien defendió en la red Twitter la inocencia de Contador. Para salir al paso de estas acusaciones, el presidente

Dudas entre el resto de los ciclistas

No todo han sido alegrías en torno a la exculpación de Contador. A una parte de la opinión pública que ha calificado de medida proteccionista la decisión de la RFEC, se han sumado algunos ciclistas como Tom Bonnen que se han mostrado escépticos con la resolución. El velocista del Quick Step ha afirmado que no entiende cómo ha escapado Contador de una sanción. Días atrás, Óscar Freire aseguraba en una entrevista en el diario 'As' que "visto lo que está pasando en el ciclismo, yo ya no puedo creer a nadie".

del comité de competición, Fernando Uruburu firma un comunicado en el que se asegura que "ante las últimas informaciones publicadas, el Comité Nacional de Competición y Disciplina Deportiva de la RFEC no puede dejar de manifestar su más absoluto rechazo a las numerosas declaraciones efectuadas desde diversos ámbitos de la vida pública de este país sobre el asunto controvertido del expediente incoado a Alberto Contador".

ALEGACIONES

La defensa del ciclista madrileño estaba fundamentada en dos puntos. Por un lado, los abogados de Contador se han apoyado en la carta que envió la UCI a la Federación Española en la que el

propio organismo desechaba otra posibilidad que no fuera la ingesta accidental de carne adulterada con clenbuterol.

Además, los letrados del pintón también se han apoyado en dos precedentes como los del tenista francés Richard Gasquet y el ucraniano Dimitri Ovtcharov, quienes fueron exculpados en situaciones similares.

Para cerrar su teoría, la defensa de Contador alegaba que no hubo falta o negligencia en su conducta, amparándose en el artículo 296 del reglamento antidopaje de la UCI. En este mismo sentido, el equipo de abogados ha manifestado su deseo de que las normas de la Agencia Mundial Antidopaje se adapten a los avances científicos, ya que en

2004, fecha de la que data ese reglamento, era imposible encontrar cantidades tan pequeñas de cualquier sustancia como ha ocurrido en el caso de Contador.

VUELTA A LA COMPETICIÓN

Después de todo el revuelo causado, Alberto Contador parece centrado en lo que mejor se le da: competir subido a una bicicleta. El madrileño ha podido volver a formar parte de una prueba después de hacerse pública su absolución. De este modo, viajó a Portugal para realizar el debut oficial con su nuevo equipo, el Saxo Bank, para formar parte de la Vuelta al Algarve

El precedente del caso del tenista Gasquet ha jugado un papel decisivo

A partir de ahora, Contador planificará la temporada junto a su nuevo 'jefe' Riis

que dio comienzo este miércoles y cuyo fin está fijado para el domingo. El destino ha querido que esa prueba, la misma que ganó en 2010, haya servido de reencuentro a Alberto Contador con la alta competición.

Con la decisión de la Federación Española, Contador debe planificar junto al director de su equipo, Bjarne Riis, el resto de la temporada. El ciclista madrileño ya tiene decidido participar en la próxima edición del Giro de Italia, una prueba en la que ya saboreó las mieles del triunfo en 2008, año en el que no pudo revalidar su título de campeón del Tour por la exclusión de Astaná. Sin embargo, la participación en 'La Grande Boucle' marcará todo su calendario para este curso.

El italiano Riccardo Riccò vuelve a protagonizar un caso de dopaje por el que tuvo que ser ingresado

Como sucediera en el Tour de Francia de 2008, Riccardo Riccò vuelve a ser noticia por un caso de dopaje. Tras pasar dos años sancionado por su positivo por CERA en un control efectuado en la ronda gala, el italiano regresó a la competición en 2010 de la mano del equipo Ceramica Flaminia-Bossini. Pocos meses después 'il Bisontino', como es

conocido por el público transalpino, firmó un contrato con el equipo holandés Vacansoleil que actualmente se plantea rescindir dicho acuerdo. La razón no es otra que su ingreso hospitalario el pasado 7 de febrero a causa de un bloqueo renal y una embolia pulmonar que pusieron en serio peligro su vida. Durante los tratamientos a los que fue so-

metido, Riccò reconoció que estos problemas de salud se habían derivado de una autotransfusión realizada a partir de sangre en mal estado. Aunque el propio corredor ha negado esa declaración posteriormente, lo cierto es que el futuro de uno de los ciclistas más prometedores de los últimos años podría estar seriamente en entredicho.



El transalpino vivió tardes de gloria con el equipo Saunier Duval



Trejo no pudo evitar la derrota de la jornada anterior M.VADILLO/GENTE

SEGUNDA DIVISIÓN TRAS LA DERROTA EN TENERIFE

El Rayo Vallecano sigue en lo más alto antes de recibir a un necesitado Nástic

P. Martín

El 'mal de altura' volvió a afectar al Rayo Vallecano con motivo de su visita a Tenerife. Los franjirrojos defendían el liderato por segunda vez en la presente temporada, pero no pudieron sacar nada productivo de su visita al Heliodoro Rodríguez López. Una discutida decisión arbitral, un fallo defensivo y el escaso acierto ante la portería de Sergio Aragoneses acabaron por condenar a un equipo que sin embargo mantiene su puesto de privilegio, ya que el Celta no pudo pasar del empate en Córdoba, mientras que el Betis sigue metido en una espiral de derrotas tras caer goleado ante el Elche.

RIVAL CRECIDO

Con la necesidad de no fallar más para reforzar su autoridad como candidato al ascenso, el equipo de Sandoval recibe este sábado (16:00 horas) al Nástic de

Tarragona, uno de los conjuntos más en forma de toda la categoría. Los pupilos de Juan Carlos Oliva han cosechado en las seis últimas jornadas más triunfos que en todo el resto del campeonato. El último de ellos llegó la semana pasada ante el Salamanca, una victoria que tuvo otra recompensa: abandonar los puestos de descenso.

Sin embargo, ese partido ante el equipo charro dejó malas noticias para el Nástic en forma de lesión. Su último fichaje invernal, el ex delantero de la Real Sociedad Borja Viguera, cayó lesionado y se perderá el resto de la temporada al confirmarse que padece una rotura del ligamento cruzado de su rodilla derecha. Por su parte, Sandoval tiene a su disposición a toda la plantilla, a excepción del lesionado Salva Funet, para buscar el que sería su tercer triunfo consecutivo en el estadio Teresa Rivero.

PRIMERA DIVISIÓN EL REAL MADRID RECIBE AL LEVANTE ANTES DE VIAJAR A LYON

El futuro de Quique, en manos de un viejo conocido atlético

Francisco Quirós

En la jerga futbolística suele decirse que la ratificación de un entrenador suele ser la antesala del cese. Si esto es cierto, Quique Sánchez Flores deberá tener preparadas las maletas en caso de que el equipo rojiblanco viva un nuevo descalabro en La Romareda en la noche del sábado.

El calendario ha querido que Quique y el Atlético se la jueguen frente a un hombre que conoce a la perfección los momentos amargos por los que está pasando el técnico 'colchonero'. Javier Aguirre se sentó durante casi tres años en ese banquillo que durante las últimas décadas no encuentra un inquilino fijo. El mexicano se acostumbró a vivir con esa presión extra y marcó casi un récord al iniciar tres temporadas dirigiendo al equipo del Manzanares, algo que en los últimos años sólo pudo hacer Antic.

Ahora, Aguirre ha vuelto al fútbol español con una misión: salvar al Real Zaragoza de un descenso de categoría que podría ser decisivo dada la mala situación económica del equipo maño. Desde su llegada al banquillo de La Romareda, los 'blanquillos' han remontado el vuelo y en estos momentos están fuera de unos puestos de peligro que todavía les acechan.

Pero si el Zaragoza necesita de manera imperiosa los puntos, la crisis rojiblanca obliga a los visitantes a olvidarse de sentimentalismos y lograr un nuevo triunfo que lo acerque al nuevo obje-



El técnico rojiblanco puede ser destituido si el equipo no gana

tivo marcado, que no es otro que acceder a la séptima plaza, un puesto que dará acceso a la Europa League tras conocerse que tanto Real Madrid como Barcelona disputarán la final de Copa. Mario y Godín serán baja.

CON UN OJO EN LA CHAMPIONS

Dos horas antes de que salte el Atlético al césped de La Romareda, el Real Madrid hará lo propio para medirse a un necesitado Levante. Los blancos recupera-

ron el pulso por la Liga tras su meritoria victoria ante el Espanyol y se preparan para intentar superar a un rival que ya les puso las cosas muy complicadas en el partido de ida. Iker Casillas se perderá este encuentro por sanción, aunque el guardameta blanco volverá a ser de la partida en la que será la gran cita de la semana para los merengues, el martes en la ida de los octavos de final de la Liga de Campeones ante el Olympique de Lyon.

Algunos puntos de distribución - PINTO - VALDEMORO - PARLA				www.gentedigital.es	
<p>PINTO</p> <p>Ayuntamiento Pinto Plaza de la Constitución, 1</p> <p>M&M LOOK Antonio López, 5</p> <p>C.C. PLAZA ÉBOLI (Entrada Éroski y entrada 1) Avda. Pablo Picasso (esq. C/ San Antón)</p> <p>Galería Comercial Hospital, 14</p> <p>JULIAN Peluqueros Ferrocarril, 1</p> <p>EL CHOLLO Jaime Meric, 6</p> <p>Carnicería Hermanos Naranjo Real, 7</p> <p>Cafetería DIMAR Costa Rica, 9</p> <p>Frutería LA HUERTA Joan Miró, 8</p> <p>Carnicería AL MANAR Santa Teresa, 1</p>	<p>Carnicería LA BEJARANA La Exacta, 19</p> <p>Polip. Munic. PRÍNCIPE DE ASTURIAS Pablo Picasso, s/n</p> <p>Bar Restaurante LA ILUSIÓN Antonio López, 11</p> <p>Cafetería PETRA Antonio Tapias, 14</p> <p>Pabellón Municipal de Deportes Asturias, s/n</p> <p>Droguería Perfumería JUSTO Isabel La Católica, 13</p> <p>Bar CASA PEPE Egido de la Fuente, 5</p> <p>COMO EN CASA Avda. de las Naciones, 39 (local 7)</p> <p>NEW PIZZA PASTA Avda. Pintor Antonio López, 3</p> <p>McDonald's Ctra. Andalucía, Km. 20</p> <p>VALDEMORO</p> <p>Ayuntamiento Valdemoro Plaza de la Constitución, 11</p>	<p>C.C. EL RESTÓN (entradas 1 y 2) Avda. Mediterráneo ,3</p> <p>Café LA TORRE Plaza Constitución, 8</p> <p>Bar LA CANTINA Estación Renfe Valdemoro</p> <p>Cafetería Churrería SONIA Estrella de Elola, 21</p> <p>Bar DON QUIJOTE Plaza Del Conde, s/n</p> <p>Asador CHIA Aguada, 93 (local 28)</p> <p>Andalucía STREET Avda. Andalucía, 10</p> <p>Pastelería ROSA Paseo de la Estación, 20</p> <p>Esc. Comarcal ARZOBISPO MORCILLO Estrella de Elola, 10</p> <p>CENTRO DE EMPRESAS Gaspar Bravo de Sobremonte, s/n</p>	<p>C. de Actividades Educativas Cuba (esquina Avda. Hispanoamérica), s/n</p> <p>Auto Escuela PASAJE Pasaje de Colón, 1</p> <p>PARLA</p> <p>Ayuntamiento Parla Plaza Constitución, 1</p> <p>Inmobiliaria LAS AMÉRICAS Isabel II, 30</p> <p>Gasolinera BP Carretera de Parla - Pinto Km. 0,15</p> <p>Centro Auditivo OIR BIEN Real, 99</p> <p>Centro Comercial MERCA2 Pablo Casals, 27</p> <p>Galería PRYCONSA Fernando III el Santo</p> <p>Fotógrafos LORENA San Blas, 7</p> <p>Decoraciones FRAMA Enrique Granados, 2 (local 1)</p>	<p>Pastelería LUISMA San Antón, 6</p> <p>Salón FUSIÓN Fuente Larín, 8</p> <p>Admon. de Loterías n° 2 Alfonso X "El Sabio", 21</p> <p>Admon. de Loterías n° 4 Jericó, 2</p> <p>Admon. de Loterías n° 8 Ciudad Real, 30</p> <p>Casa de la Cultura San Antón, 46</p> <p>Centro de Salud Isabel II Isabel II, s/n</p> <p>Centro de Salud San Blas San Blas, s/n</p> <p>Polideportivo F. Javier Castillejo Avda. Juan Carlos I, s/n</p> <p>Complejo Deportivo LOS LAGOS Lago Azul (Avda. Las Lagunas), s/n</p> <p>Biblioteca Municipal GLORIA FUERTES Alfonso XIII esquina Isabel II</p>	<p>Clinica WellCare Medica Av. De las Lagunas, 4</p> <p>Policlínica Madrid Sur Federico Montseny, 12</p> <p>Centro Deportivo ARIS Pablo Picasso , s/n</p> <p>INEM San Blas</p> <p>Biblioteca Av. De las Lagunas</p> <p>Hiper Usera Pinto</p> <p>Casa MANUELA Olivo, 2</p> <p>Gambrinus Olivo, 8</p> <p>PAL SUN Constelación, 134</p>



Deportes

LIGA ACB EL ASEFA ESTUDIANTES RECIBE EL DOMINGO POR LA MAÑANA AL LAGUN ARO

Pulso táctico entre el Real Madrid y el Power Electronics Valencia

P. Martín

Dos de los entrenadores con más cartel en todo el continente, Svetislav Pesic y Ettore Messina, vuelven a cruzar sus caminos este sábado (18:00 horas) en la Fuente de San Luis de Valencia. Después de la resaca copera, tanto Power Electronics como Real Madrid regresan a la realidad liguera con la intención de consolidar sus opciones. Los blancos siguen, codo a codo, con el Regal Barcelona en la primera posición; mientras que los taronja llevan una racha espectacular que les hace soñar con alcanzar la tercera posición.

Los alicientes que rodean a esta cita son muchos y variados. El duelo Pesic-Messina tendrá su continuación en el parque con una batalla entre dos de los mejores aleros nacionales: Víctor Claver y Carlos Suárez. Ambos están en la agenda del seleccionador nacional para disputar el próximo Eurobasket.

REVANCHA

Pero si hay un motivo por el que este encuentro será especial, ese es sin duda la cercanía con la se-



Sergio Rodríguez estuvo a un gran nivel en la Copa EFE

mifinal copera que terminó cayendo del lado merengue. Sin embargo, el resultado final (69-59) fue un tanto engañoso, ya que los valencianos fueron por

delante en el marcador durante gran parte del encuentro. Además, el último precedente en la Fuente de San Luis también acabó teñido de blanco gracias, en

gran parte, a la majestuosa actuación de Felipe Reyes que acabó con 31 puntos de valoración.

Por su parte, el Asefa Estudiantes se marca objetivos más modestos. Tras aprovechar la semana de tregua que les brindó la Copa, los colegiales dieron un

Germán Gabriel estará de baja un mes después de caer lesionado en un partido de la Eurocup

paso de gigante en la Eurocup tras imponerse al Caserta italiano. Sin embargo, los de Luis Casimiro pagaron un peaje demasiado caro con la lesión de Germán Gabriel quien será baja durante cuatro o cinco semanas después de romperse el ligamento interno de la rodilla derecha. El pivot nacido en Caracas no podrá ayudar a sus compañeros con motivo de la visita en la matinal de este domingo de un rival directo en la zona media como el Lagun Aro. Un triunfo acercaría al 'Estu' a los 'play-off'.

FUTBOL-SALA EL INTER MOVISTAR RECIBE AL BENICARLÓ

Carnicer Torrejón se la juega ante un deshauciado Gestesa

F. Q. Soriano

Once jornadas después, el Carnicer Torrejón volvió a saborear las mieles del triunfo. Fiel al reflejo de la presente temporada, los torrejoneros sufrieron demasiado para superar al OID Talavera y romper su nefasta racha de resultados. Sin embargo, esa

losa pesada de diez derrotas ha pasado a un segundo plano, aunque el descenso sigue acechando a los pupilos de José Carnicer después del inesperado triunfo del Reale Cartagena en la pista del Trimán Navarra. En busca de otro triunfo que les acerque a la permanencia, los

torrejoneros visitan este sábado al peor equipo de la competición, el Gestesa Guadalajara. El colista sólo ha logrado un punto hasta la fecha y viene de ser goleado (10-0) en el Palau.

Por su parte, el Inter Movistar perdió terreno respecto a los primeros puestos tras caer derrotado en la pista del Caja Segovia. Los de David Marín esperan despejar las dudas este sábado con motivo de la visita de un Benicarló al que ya ganaron en el partido de ida por 1-3.



Nueva victoria del Carnicer

BALONCESTO LIGA FEMENINA 2

El Rivas Ecópolis recibe al Gran Canaria con la lección aprendida

P. Martín

No parece atravesar su mejor momento de la temporada el Rivas Ecópolis. Después de su eliminación europea, las chicas de Javier Fort sufrieron demasiado ante un rival de la zona baja de la clasificación. El Celta Indepo fue por delante todo el encuen-

tro hasta que las ripenses firmaron un parcial de 13-22 en el último cuarto que les dio la victoria. El triple final de Elisa Aguilar aseguró permanecer, al menos una semana más, en la cuarta plaza, antes de recibir al Gran Canaria 2014, noveno clasificado que cayó ante el Cadi La Seu.

LA ORGANIZACIÓN ESPERA SUPERAR LA COTA DE LOS 15.000

Más de diez mil atletas ya se han inscrito en el XI Medio Maratón

N. P.

El XI Medio Maratón ASICS Villa de Madrid, prueba que se disputará el próximo 3 de abril con salida y meta en el Parque de El Retiro madrileño, ha superado los 10.000 corredores al cierre del segundo periodo de inscripciones y por tanto camina con

paso firme hacia un nuevo récord de participación. El pasado año la prueba se convirtió en el primer medio maratón que superaba en España los 10.000 atletas clasificados en meta. El último plazo de inscripción estará abierto hasta el día 25 de marzo o el 27 a través de Internet.

Agenda deportiva

Fútbol

PRIMERA DIVISIÓN JORNADA 24

Real Madrid · Levante

S 20:00h Santiago Bernabéu

Zaragoza · At. Madrid

S 22:00h La Romareda

Getafe · Racing de Santander

D 17:00h Coliseum Alfonso Pérez

SEGUNDA DIVISIÓN JORNADA 25

Girona · AD Alcorcón

V 21:00h Montilivi

Rayo Vallecano · Gimnàstic

S 16:00h Teresa Rivero

SEGUNDA DIVISIÓN B Jornada 26

CP Cacereño · Rayo B

D 12:00h H Príncipe Felipe

At. Madrid B · Montañeros

D 12:00h Cerro del Espino

RSD Alcalá · Vecindario

D 12:00h Virgen del Val

CD Leganés · CD Lugo

D 17:00h Butarque

CD Guadalajara · Getafe B

D 17:00h Pedro Escartín

TERCERA DIVISIÓN JORNADA 25

Internacional · Villaviciosa

D 12:00h Moraleja de Enmedio

Trival Valderas · Navalcarnero

D 12:00h La Canaleja

Móstoles · Pozuelo

D 12:00h El Soto

At. Pinto · Coslada

D 11:30h Municipal

Real Madrid C · Fuenlabrada

D 12:00h Ciudad Deportiva

Las Rozas · R. Majadahonda

D 11:30h Navalcarbón

San Fernando · Parla

D 11:30h Santiago Pino

Puerta Bonita · At. Madrid C

D 11:30h Canódromo

Sanse · Colmenar Viejo

D 12:00h Matapiñoneras

Alcobendas Sport · Vallecas

D 12:00h José Caballero

Baloncesto

LIGA ACB JORNADA 21

PE Valencia · Real Madrid

S 18:00h Fuente de San Luis

Fuenlabrada · Gran Canaria

S 19:30h Fernando Martín

Asefa Estudiantes · Lagun Aro

D 12:30h Palacio Vistalegre

Fútbol-sala

DIVISIÓN DE HONOR JORNADA 21

Inter Movistar · Benicarló

S 18:00h Pabellón Caja Madrid

G. Guadalajara · Carnicer Torrejón

S 18:30h Palacio Multiusos

Consulte nuestros blogs deportivos
www.gentedigital.es/blogs

Anuncios breves

Para insertar un anuncio en Gente en Madrid, llame al teléfono:

915 412 078

La recogida de anuncios para la edición de la semana será hasta las 15:00 horas del Lunes. Gente en Madrid no se responsabiliza de la procedencia, ni de la veracidad de los anuncios breves, y se reserva el derecho de modificar el emplazamiento de los anuncios breves así como su publicación o no en caso de no cumplir con las condiciones.

ÍNDICE DE SECCIONES

- | | |
|--|---|
| <p>1. Inmobiliaria
2. Empleo
3. Casa y hogar
4. Enseñanza
5. Ocio, deportes y animales
6. Informática, música y cine</p> | <p>7. Motor
8. Servicios profesionales
9. Varios
10. Salud, masajes y fisioterapia
11. Relaciones personales
12. Servicios 803
13. Esoterismo</p> |
|--|---|

CADA ANUNCIO SE PUBLICARÁ 1 SEMANA.

C.A. 91 533 29 61
DINERO URGENTE
Sobre su piso
El dinero para hipotecar o comprar
SÓLO CON EL DINERO Y LAS ECHECIBITAS
SOLUCIONAMOS RAPIDAMENTE
PROBLEMAS ECONÓMICOS

1 INMOBILIARIA

1.1 VENTA DE PISOS

OFERTA

VENDO casa y solar San Juan Encinilla (Ávila). © 616 528 874.

VENDO piso, escritorios, excelentes calidades. 168.000 €. © 661 693 393.

VENDE COMPRA CAMBIA BUSCA... ENCUENTRA
SERVICIO GRATUITO
RESERVAS 91 541 20 78

VENDO piso. Zona El Carmen. Económico. © 649 028 844.

1.2 ALQUILER DE PISOS

OFERTA

ALQUILER. 3 dormitorios. 500€ © 653 919 652.

ALQUILER. Estudio. 310€. © 653 919 653.

AMPLIAMOS HIPOTECAS
RECONVIERTIENDO TUS PASAJOS EN UNA SOLA CUOTA MENSUAL
SEGRUBAN
902 00 20 37
¡AHORRE CADA MES!

ALQUILER. Piso 2 dormitorios. 450€. © 915 431 054.

CARABANHEL. Ideal familias. ¡590€! © 914 015 489.

CHAMBERÍ. ¡Oportunidad única! 420€. © 914 015 489.

ESTUDIOS 600. Apartamento 1 dormitorio 750. Delicias, Noviciados, otras zonas. alquilomodadrid.es. © 626 132 115.

ESTUDIOS y apartamentos. 330-460€. © 699 974 254.

MADRID centro. ¡Dúplex! 490€. © 699 979 226.

PISOS tres dormitorios, 1.400. Estudiantes 4 dormitorios 1.600-1.800. Vacíos, amueblados todo Madrid. © 626 132 115.

1.3 PISOS COMPARTIDOS

OFERTA

ALQUILO habitación sólo chicas. © 617 515 269.

FUENLABRADA. Habitación. 220€. Gastos incluidos. © 616 811 007.

2 EMPLEO

2.1 OFERTA EMPLEO

OFERTA

ASOCIADOS: Empresa selecciona 4 personas por ampliación plantilla. San Sebastián de los Reyes. Imprescindible coche. Alta SS. © 916 532 201.

EMPRESARIO NECESITA SEÑORITA COMPAÑÍA INTERNA, JOVEN, CARIÑOSA, TRABAJO PISO MASAJES. FIJO MENSUAL 1.500 A 3.000€. © 696 879 593.

GANAR 520 € a la semana trabajando por las tardes. Imprescindible coche. San Sebastián de los Reyes. © 678 089 361.

INGRESOS Extras. © 918 273 901.

NECESITAMOS personal, limpieza, cajeros, camareros. © 905 455 130.

PERSONAS EMPRENDEDORAS DESEANDO CALIDAD DE VIDA, MEJORAR SU ECONOMÍA. © 647 847 387.

GRANDES ALMACENES PRECISAN INCORPORAR MOZOS Y REPARTIDORES
RESERVAS 630 323 472

2.2 DEMANDA EMPLEO

DEMANDA

BUSCO trabajo como externa. © 699 123 132.

BUSCO trabajo como interna. © 660 178 078.

ESPAÑOLA cocina, limpieza. © 665 840 303.

PLANCHADORA se ofrece a domicilio por horas. Amplia experiencia en toda clase de prendas. © 656 323 133.

4 ENSEÑANZA

4.1 FORMACIÓN

OFERTA

MATEMÁTICAS clases particulares. Getafe. © 916 824 229. © 609 950 972.

MATEMÁTICAS. Profesor. © 671 800 947.

8 SERVICIOS PROFESIONALES

8.1 REFORMAS

OFERTA

ALBAÑILERÍA. Solador, alicatador. Reformas en general. © 670 765 243.

ÁNGEL, PINTOR ESPAÑOL. COBRO LA VOLUNTAD. EXPERIENCIA. LIMPIEZA. © 651 556 230.

CARPINTERO, muebles, armarios, arreglos. © 617 075 183. www.elcarpinterodemadrid.com

MUDANZAS/transportes. ¡Económico! © 639 339 655.

PERSIANAS, reparación, instalación, motorización. © 610 796 208.

9 VARIOS

9.1 EVENTOS

OFERTA

FUNDACIÓN Banco Santander. Sala de Arte ciudad Financiera de Boadilla del Monte. Espíritu y Espacio. Colección Sandretto Re Rebaudengo. Hasta 29 Abril. L-V: 10 a 17h. S-D: 10:30 a 14h. Entrada libre con DNI. Acceso coche, Autobús 574, Metro L-3: Cantabria. © 917 815 158. www.fundación-bancosantander.com

9.2 REGALOS

OFERTA

REGALOS originales: Periódicos antiguos originales de cualquier fecha ¡100 regalos personalizados con grabado! www.regaloperiodicos.com. © 902 636 968.

10 SALUD, MASAJES Y FISIOTERAPIA

10.2 MASAJES

OFERTA

¡VÍCTIMA de celos? Supérelos, llámenos Alcalá de Henares. © 629 857 521.

ALCORCÓN (ZONA PARQUE DE LISBOA). LARA. MASAJES RELAJANTES. © 693 581 492.

ALCORCÓN. ANITA INAUGURACIÓN. MASAJES SENSITIVOS. © 628 314 582.

Gente digital
Toda la información que necesitas
www.gentedigital.es

ALCORCÓN. Quiromasajista mulata. © 649 209 278. http://www.masaje-alcorn-madrid.com

ANDREA. Masajes sensitivos económico. © 914 734 030.

ASIÁTICA. Masajista. © 651 405 693.

CAMILA. SENSITIVOS. 24 ZONA CENTRO. © 677 235 342.

CAMPAMENTO - LUCERO. QUIROMASAJISTA, ESPAÑOLA. RELAJANTES, SENSITIVOS. © 695 860 936.

CASTELLANA. Natalí masajes relajantes. © 651 848 739.

CENTRO MASAJES. ZONA CENTRO. PERMANENTEMENTE. © 677 235 342.

ESPAÑOLA MASAJE. MAÑANAS. © 615 799 909.

ESPAÑOLA. Masajes. Particular. Sensibles. Fuenlabrada. © 622 536 801.

FUENLABRADA. Masajes sensitivos, relajantes. © 619 500 374.

LEGANÉS. Latina masajista. © 619 274 748.

MARÍA de Molina. Energéticos. Económico. © 673 073 612.

MASAJES PARA HACERTE FELIZ. A DOMICILIO. © 679 126 090.

MASAJES RELAJANTES. © 914 023 144. © 686 425 490.

MASAJES RELAJANTES. AROMATERAPIA. PATI. © 677 235 342.

MASAJES sensitivos relajantes. © 648 950 878.

MASAJES. CARABANHEL. PERMANENTEMENTE. VISA. © 679 126 090.

MASAJISTA española, sola. Avenida América. © 608 819 850.

NATI. MASAJES A DOMICILIO. ZONA CENTRO. © 655 271 593.

PARLA. Carmen. Masaje sensitivo. Económico. © 660 175 109.

PARLA. Laura. Masajes sensitivos. Visa. © 916 053 794.

PINTO. Masajista mulata. © 634 665 200.

PINTO. Quiromasajista mulata. © 689 949 351.

PLAZA CASTILLA. VALDEACEDERAS. MASAJES RELAJANTES. © 917 339 074.

QUIROMASAJISTA Latinas. © 693 528 434. © 676 707 035.

TETUÁN. Masajes relajantes. © 911 525 859.

TODO TIPO DE MASAJE. PERMANENTEMENTE. © 690 920 710.

BUSCO chicas casa masajes. © 915 302 418.

NECESITO SEÑORITAS MASAJISTAS. © 671 922 658.

NECESITO SEÑORITAS MASAJISTAS. 24 HORAS. TURNOS. ALOJAMIENTO. © 679 126 090.

NECESITO señoritas. © 622 831 804.

10.3 FISIOTERAPIA

OFERTA

ESTETICISTA- quiromasajista ha domicilio. Masaje terapéutico 20€. Precio especial para jubilados 15€. Zona Villaverde. © 657 087 350.

11 RELACIONES PERSONALES

11.1 AMISTAD

OFERTA

¿QUIERES CONOCERLO MÁS NUEVO EN CONTACTOS? AUTOMÁTICO, SIN OPERADORES. COMUNICATE CON CHICOS DE TODA ESPAÑA DE FORMA ANÓNIMA, FÁCIL Y GRATUITA. PRIMERA LLAMADA GRATIS. © 900 900 222. (SÓLO PARA RED FIJA) © 918 381 280.

CONOCE CHICAS TODA ESPAÑA. ES UN CHAT TELEFÓNICO. AQUÍ ENCONTRARAS PROFESIONALES. AMISTAD, CITAS A CIEGAS, SEXO TELEFÓNICO Y MUCHO MÁS. 902 092 900. (1 EURO MEDIA HORA). © 640 100 283. (TARIFA MÓVIL A MÓVIL).

11.2 ÉL BUSCA ELLA

OFERTA

ATRATIVO 43 años, conocería chica atractiva hasta 37 años, Latina, Rusa o Marruecos para formar pareja. © 662 506 882.

BUSCO compañera. Navegar vela ligera. Sábados mañana. velaligeravalmayor@gmail.com

MÚSICO busca relación estable sería, no sexo ni rollos. © 915 197 849.

INTERCAMBIO de educación-respeto-cultura, seriedad-humor, atractivo intelectual- físico, discreción-claridad, energía-ilusión-chispa, café-complicidad-risas, y... Disfrute- ternura-provocación-pasión. Hombre 45 casa para mujer ofrezca similar. Entonces... solo o con leche? © 653 252 967.

12 SERVICIOS TELEFÓNICOS

10.1 LÍNEAS 803

OFERTA

GRABACIONES super fuertes. © 803 517 398. Coste de llamada desde red Móvil: 1,53 euros minuto. Red Fijo: 1,18 euros minuto. Sólo adultos.

13 ESOTERISMO

13.1 VIDENCIA

OFERTA

ALCORCÓN Baraja Española. Económico. © 676 056 055.

TAROT 15. © 647 418 529.

TAROT en mi consultorio. Mariela. © 636 607 102.

VIDENTE desde niña. © 913 264 901.

VIDENTE no hago preguntas, 20 años experiencia. Consulta presencial. 30€ hora. © 676 056 055.

VIDENTE Y CURANDERO MAESTRO BAMBÁ
ESPECIALISTA EN RECUPERACIONES. AYUDA A RECUPERAR LA PERSONA AMADA IMPOTENCIA SEXUAL, FAMILIARES, MAL DE GULO, SUERTE EN LOS NEGOCIOS, DEPRESIONES, ETC.
RESULTADOS 100% GARANTIZADOS
916 098 792 C/ LEGANÉS 15. 1º B. Metro Línea 677 104 348 12 y Benito Fuenlabrada central.

AUTÉNTICO VIDENTE AFRICANO
Maestro Mamadou resuelve cualquier tipo de problemas con rapidez.
Amor, recuperación de pareja, amores, atracción personal, endulzamiento. Ajar malos influencias, suerte en los negocios, trabajo, estudios, azar. Quitar mal de ojo y maleficios. Potencia la sexualidad.
TRABAJO SERIO Y EFICAZ RESULTADOS EN 3 A 7 DIAS
914 743 635 699 615 558
EMBAJADORES Pº Sta. María de la Cabeza 74. 8º

TAROT AMANDA
806 499 500
LLAMADAS CON VISA: 902 05 02 84

MAESTRO MAMADOU GRAN VIDENTE AFRICANO
Amor, recuperación de pareja, amores, atracción personal, romper legaduras, quitar mal de ojo, impotencia sexual, suerte en los negocios, trabajo, máximas, etc.
SOLUCIONA CUALQUIER TIPO DE PROBLEMA POR DIFÍCIL QUE SEA.
914 691 041 - 627 362 086
RESULTADOS GARANTIZADOS 100%. AVENIDA OPORTO 22. 4º G. EFICACIA PROBADA. MÁXIMO 7 DIAS. METRO LÍNEA 6 OPAÑEL

PROFESOR TASLIMI RESULTADOS 100% GARANTIZADOS
Gran llusre vidente africano más consultado en España. Con rapidez, eficacia y garantía en su trabajo. Especialista en problemas de amor. Con más de 30 años de experiencia en todos los campos de alta magia. Vengo de una nación más conocedora del vudu. Resuelto todo tipo de problemas por difíciles que sean y donde otros fallan. 3 a 7 días como máximo. Amor, trabajo, suerte, impotencia, mal de ojo...
METRO URJEL LS 914 721 505 - 669 823 970

ZOROASTRO y la BRUJA MACUMBA
NO HAY BRUJO NI ENEMIGO QUE ELLOS NO PUEDAN DERROTAR
¡LO QUIERES A TUS PIERNES? QUIERES QUE TE BUSQUE CON DESPERACION Y AMOR? ¡DESEAS CARIÑO Y SER FELIZ?!
POR MAS DIFÍCIL QUE SEA EN HORAS NO IMPORTA EL TIEMPO NI LA DISTANCIA
TE LO ENTREGO DOMINADO NO MAS HUMILIACIONES
TESE AMARRÓ Y SOÑETO EN LA NOCHE PARA TODA LA VIDA
SI TIENES MALA SUERTE EN EL TRABAJO, JUEGO DE AZAR, TE SIENES ENBROJADO O HECHIZADO Y NO PUDES GANAR...
¡TIEMPO DE TIENES LA FORTUNA O PÉRDIDA?
LLAMAMOS AHORA Y NO SUFRAS MAS
LLAMA AHORA AL: 689 334 427

REENCARNADA SACERDOTIZA HECHICERA DEL AMOR
MAESTRA DE AMORES MILAGROSOS HACE POSIBLE LO IMPOSIBLE
Si tu pareja no te quiere, te desprecia o te ha abandonado no dejes que tu relación sentimental se destruya. El Vudu Blanco puede dominar el amor más difícil, sin tener ningún efecto negativo, recuperando el deseo y la pasión.
SÓLO ACEPTO EL PAGO SI ESTÁS CONFORME CON MI TRABAJO
FONO CONSULTA GRATIS 24 H. 677 131 129
Samantha pacta con poderosos espíritus. Soluciones personalizadas para cada caso.
Si eres practicante de magia, tarotista, vidente... y has hecho un ritual que te ha salido mal, contáctame, rectifico trabajos mal hechos por otros.

El tarot de la Buena Estrella
Trabajo Amor Dinero
Consejos las 24 horas
Te ayudamos a encontrar el camino para solucionar tus problemas.
902 317 888 806 516 000

taykunta
MAESTRO DE CHAMANES Y CURANDEROS
Poderosos amores de amor y dominio para cualquier sexo, sólo con el nombre o foto consigues una unión perpetua.
No hay nada ni nadie que no pueda vencer. Somete a tus rivales y enemigos, doblégalo al amante o lo separa para siempre de tu pareja.
UNICO QUE REALIZA RITUALES Y BORTLEGIOS EN TU PRESENCIA
PREDICCIONES INMEDIATAS AMOR, TRABAJO, DINERO, SUERTE, CLIENTES, PROSPERIDAD, TODO ES POSIBLE... SI NO CREE COMPRUEBELO
697 649 611
GARANTIZO 1º RESULTADOS Y DESPUES PAGAS
llame ahora y gane una tirada de tarot gratis

Servicios

EL TIEMPO

Caballo Ganador Por reducir la distancia entre Madrid-Valencia a sólo 95 minutos en AVE.
 www.renfe.com **902 320 320** renfe

LA LUNA
 ● Nueva 4 marzo
 ○ Creciente 13 marzo
 ○ Llena 18 febrero
 ○ Menguante 25 febrero

LOS EMBALSES
 Pinilla 79,5%
 Pedrezuela 86,9%
 Navacerrada 73,5%
 Santillana 91,1%
 La Jarosa 45%
 Valmayor 85%
 El Villar 97,7%
 %

ZONAS DE MADRID
 Zona Norte
 Zona Noroeste
 Madrid
 Corredor del Henares
 Zona Suroeste
 Zona Sur

Lunes
 13° / -1°

Viernes
 7° / -6°

Sábado
 7° / -4°

Domingo
 7° / -5°

Martes
 7° / -7°

Miércoles
 10° / -4°

Jueves
 9° / -5°

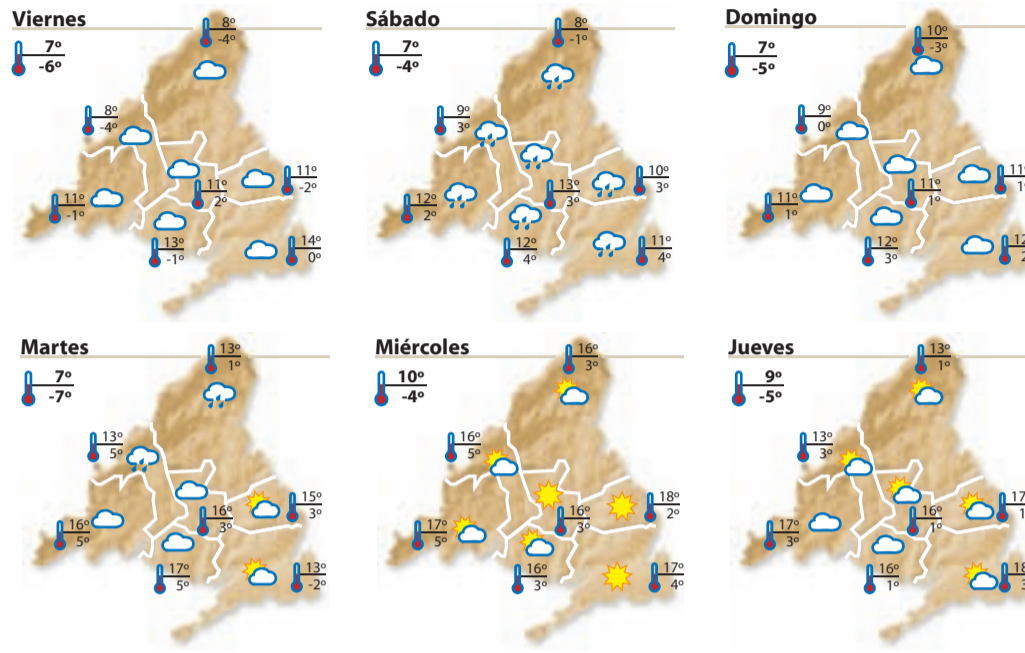

HORÓSCOPO

POR VICTORIA
 TELÉFONO 625 666 045
 E-MAIL victoria@astral.com.es
 WEB www.astral.com.es

ARIES
 Profesión-Vida social: Aprovecha para organizar tus asuntos profesionales. Sentimientos: Equilibra responsabilidad e imprevistos. Viajes-Cambios: Tu creatividad será impetuosa. Salud: Cuida los pulmones.

TAURO
 Profesión-Vida social: Podrás viajar y usar tu experiencia. Sentimientos: Melancolía y mucha receptividad. Viajes-Cambios: Profundos cambios inesperados. Salud: Mayor vitalidad.

GÉMINIS
 Profesión-Vida social: Notarás que te valoras y usas tus potenciales. Sentimientos: Sucesos inesperados. Viajes-Cambios: Realiza acuerdos provechosos. Salud: Cuida con las caderas y las piernas

CÁNCER
 Profesión-Vida social: Es fundamental que pongas en claro tus relaciones con socios. Sentimientos: Equilibra los estados de ánimo. Viajes-Cambios: Dudas en tus acciones. Salud: Cuida la circulación sanguínea. Y la tensión.

LEO
 Profesión-Vida social: Organiza tus rutinas y hábitos cotidianos. Sentimientos: Sacrificios por tu pareja. Viajes-Cambios: Desafíos e ímpetu. Salud: Cuida tu sistema músculo-esquelético.

VIRGO
 Profesión-Vida social: Buen tiempo para escribir y hablar en público. Sentimientos: Madurez y pasión. Viajes-Cambios: Belleza y novedades. Salud: Atención a la garganta y las cervicales.

LIBRA
 Profesión-Vida social: Atiende los asuntos de hogar y la familia. Sentimientos: Altibajos emocionales. Viajes-Cambios: Positivos y favorables. Salud: Atención a las inflamaciones y fiebre.

ESCORPIO
 Profesión-Vida social: Gran creatividad que te favorecerá en todo. Sentimientos: Cuida especialmente tus salidas de todo. Viajes-Cambios: Vaivenes necesarios. Salud: Vigila el sistema circulatorio.

SAGITARIO
 Profesión-Vida social: Atiende tus finanzas y economía. Sentimientos: Equilibra acción y reacción. Viajes-Cambios: Todo llega en el justo momento. Salud: Pasea y relájate.

CAPRICORNIO
 Profesión-Vida social: Es el momento de cuidar la salud y temperamento. Sentimientos: Altibajos emocionales. Viajes-Cambios: Mucho movimiento. Salud: Cuida las articulaciones.

ACUARIO
 Profesión-Vida social: Atención a temas pendientes por resolver. Sentimientos: Solidez y comunicación. Viajes-Cambios: Positivos y divertidos. Salud: Cuida los pulmones.

PÍSCIS
 Profesión-Vida: La comunicación es vital. Sentimientos: Mayor apertura e intercambio de ideas. Viajes-Cambios: La seriedad y la transformación son la clave. Salud: Cuida las articulaciones.

TELÉFONOS DE INTERES

URGENCIAS	
Emergencias	112
General Urgencias Sanitarias	061
HOSPITALES	
Hospital Doce de Octubre	91 390 80 00
Gregorio Marañón	91 586 80 00
Ramón y Cajal	91 336 80 00
La Paz	91 358 26 00
La Princesa	91 520 22 00
Niño Jesús	91 573 52 00
Intoxicaciones	91 562 04 20
POLICÍA	
Policía Nacional	091 - 91 492 08 00
Guardia Civil	062 - 91 607 34 70
Protección Civil	91 580 52 80
BOMBEROS	
Bomberos	91 690 77 88
AYUNTAMIENTO	
Madrid	010 - 91 529 82 10
TRANSPORTES	
Renfe	902 24 02 02
EMT (inf.)	902 50 78 30
Estación Sur	91 468 42 00
Alsa-Enatcar	902 44 22 42
Metro (inf.)	902 44 44 03
VARIOS	
Mujeres Maltratadas	900 70 07 01
Planetario de Madrid	91 467 34 61
Canal Isabel II (averías)	901 51 25 12
Ministerio de Trabajo	91 456 16 65
Objetos perdidos	91 588 43 48
Iberdrola (urgencias)	91 364 88 88
Gas Natural (urgencias)	900 75 07 50

SORTEOS Para confirmar los premios, consulte las listas oficiales

LOTERÍA NACIONAL	GORDO PRIMITIVA	LOTERÍA PRIMITIVA	LOTOTURF
Jueves, 10 de febrero 44753 Fracción 10 // Serie 5	Domingo, 13 de febrero 8-20-32-49-52 Clave: 9	Sábado, 12 de febrero 17-29-35-46-47-48 C: 1 R: 9	Domingo, 13 de febrero 6-8-10-19-24-27 Cab: 5 // R: 5
EUROMILLONES	7/39 DE LA ONCE	BONOLOTO	QUÍNTUPLE PLUS
Viernes, 11 de febrero 12-14-15-19-23 Estrellas 7 y 8	Domingo, 13 de febrero 3-9-19-29-32-33-36 R: 0	Lunes, 14 de febrero 1-17-21-24-33-49 Comp: 46 // R: 9	Domingo, 13 de febrero
ONCE			
Miércoles 9/2 41235	Jueves 10/2 29043	Viernes 11/2 76588 Serie: 053	Sábado 12/2 01711 Serie: 026
		Domingo 13/2 22538 Serie: 017	

SUDOKU 188

Complete el tablero de 81 casillas (dispuestas en nueve filas y columnas). Deberá rellenar las celdas vacías con los números que van del 1 al 9, de modo que no se repita ninguna cifra en cada fila, ni en cada columna o cuadrado.

NÚMERO ANTERIOR (187)

7	4	2	1	9	8	3	6	5
6	8	1	3	5	2	4	7	9
9	5	3	4	6	7	1	8	2
4	6	9	8	7	3	2	5	1
5	2	8	6	1	9	7	4	3
3	1	7	5	2	4	6	9	8
2	3	5	9	4	6	8	1	7
1	7	4	2	8	5	9	3	6
8	9	6	7	3	1	5	2	4

		5				1		6
6	9	7	1	5				3
	8	3		9				
3					5			
		8					2	
		2		6	3			7
	3				7			
7		9		3		8		
4	2				1	7		5

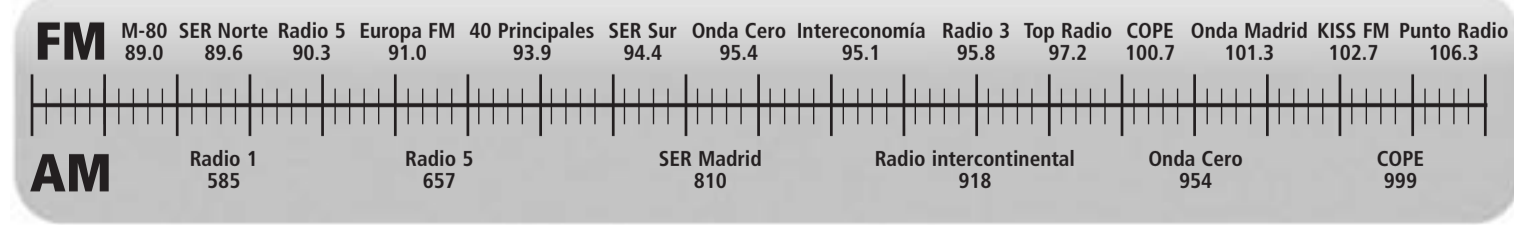

WINTER'S BONE



Una intriga familiar excepcional

Director: Debra Granik **Intérpretes:** Jennifer Lawrence, John Hawkes, Isaiah Stone, Kevin Breznahan, Lauren Sweetser
Género: Drama, intriga **País:** Estados Unidos **Duración:** 100 minutos

Marcos Blanco Hermida

'Winter's bone' supone una grata sorpresa para aquellos espectadores entregados a la emoción y a la incertidumbre cuando van a las salas. La segunda película de Debra Granik ha maravillado en Sundance (mejor película según el gran premio del jurado y también mejor guión) y podría conquistar Hollywood durante la próxima gala de los Oscar debido sus cuatro nominaciones. Opta a mejor película, actriz protagonista, actor de reparto y guión adaptado.

Granik ha tomado como referencia la novela de Daniel Woodrell para construir un filme apoteósico por la intriga de la trama, la interpretación de sus protagonistas (con mención especial para la soberbia Jennifer Lawrence como Ree Dolly) y la contextualización artística de un

La confirmación de Jennifer Lawrence

Crítica y público ensalzan el trabajo de Jennifer Lawrence (Louisville, 1990), que supondrá un punto de inflexión en su carrera artística. De hecho, es la gran favorita para conseguir el Oscar a la mejor actriz protagonista. Según Granik, trabajó muy duro en la cinta. Pidió a sus familiares de Kentucky que le enseñaran a cazar, a cortar madera y a adquirir otros conocimientos. Poseedora de un acento similar al de Reed, se hizo muy rápido con el entorno y conectó con los niños.

título que te carcome por dentro, poco a poco, durante sus 100 minutos de duración.

'Winter's bone' presenta a una joven de 17 años, Ree Dolly, como la encargada de mantener a una familia, a sus dos hermanos pequeños y a su madre, enferma desde que el padre de Ree

entró en la cárcel. Lo hace en una casa de las montañas Ozark, situadas en Missouri. Se trata de un territorio marginal donde los cocineros del crack hacen su agosto. Víctima de un asfixiante infortunio vital, la joven emprende una agónica búsqueda para encontrar a su padre cuando le comunican que se pueden quedar sin casa, ya que este dejó el hogar familiar como garantía para la fianza de la cárcel.

Lejos de amilanarse, el personaje de Lawrence acude a sus familiares más cercanos, recibiendo evasivas, silencios y amenazas en una espiral creciente, contraria a cualquier tipo de ayuda o muestra de afecto. La frialdad y violencia de sus allegados contrasta con la calurosa valentía de Ree, que ansía el conocimiento de una verdad tan peligrosa como necesaria.

Los últimos minutos de la película, con la escena del lago, constituyen un elixir cinematográfico, no exento de brutalidad, para concluir, tras el dolor, en una tranquilidad balsámica.

La atracción de Debra Granik por los rompecabezas humanos

"Leí Winter's Bone de un tirón. Hacía mucho que no me ocurría esto con un libro. Quería saber cómo conseguiría sobrevivir Ree. Me pareció una historia como las de antes, con una protagonista con la que simpatizaba y una atmósfera palpable", señala Debra Granik, la directora del filme, sobre los motivos que la empujaron a adaptar este libro.

Como en 'Down to the bone', las mujeres se enfrentan a un entorno difícil. Esta coincidencia se debe, según la cineasta, a su atracción por "los personajes que deben resolver un rompecabezas para que sus vidas funcionen, lo que a menudo implica decisiones difíciles de tomar. Pero también me atrae la comedia, las absurdidades de la vida".



Debra Granik

CISNE NEGRO

Portman, una bailarina estelar

Dirección: Darren Aronofsky **Intérpretes:** Natalie Portman, Vincent Cassel, Mila Kunis, Barbara Hershey, Winona Ryder **País:** USA **Duración:** 110 min

Gente

La historia de Nina (Natalie Portman), una bailarina de una compañía de ballet de Nueva York, es la de una vida completamente absorbida por la danza. Nina vive con su madre, Erica (Barbara Hershey), una bailarina ya retirada que apoya con entusiasmo la ambición profesional de su hija. Cuando el director artístico Thomas Leroy (Vincent Cassel) decide sustituir a Beth Macintyre

(Winona Ryder) en la nueva producción de la temporada, 'El lago de los cisnes', Nina es su primera elección. Sin embargo, Nina tiene competencia: una nueva bailarina, Lily (Kunis), que también ha impresionado gratamente a Leroy.

'El lago de los cisnes' requiere una bailarina que pueda interpretar tanto al Cisne Blanco, con inocencia y elegancia, como al Cisne Negro, que representa la astucia y la sensualidad. La rivalidad entre las dos jóvenes bailarinas, Nina y Lily, se transforma en algo más que una enrecesada relación.

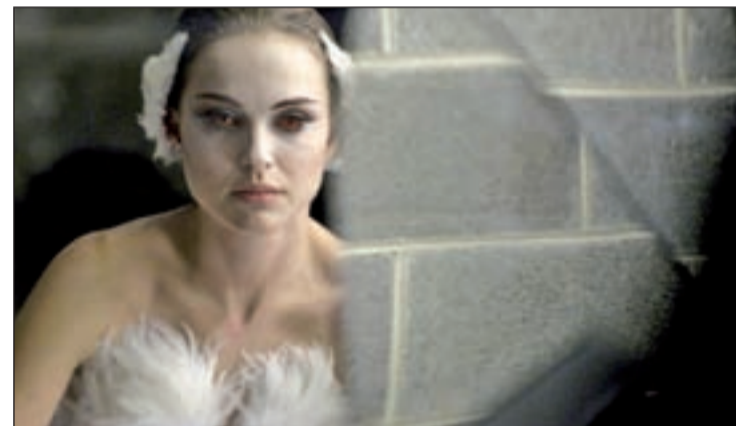

SIN RETORNO

Una redención equivocada

Director: Miguel Cohan **Intérpretes:** Leonardo Sbaraglia, Barbara Goenaga, Federico Luppi, Martín Slipak. **País:** España, Argentina **Género:** Drama

Gente

Un joven muere atropellado en un accidente de tráfico. El culpable huye sin dejar rastro. Ninguna prueba lo incrimina. Pero el padre del joven, apoyado por los medios de comunicación, exige encontrar al responsable y llevarlo a la cárcel. Una serie de acontecimientos fortuitos y una

justicia contaminada por la opinión pública ponen al hombre equivocado en el banquillo de los acusados. Envueltos en los entresijos del azar y las decisiones desesperadas, estos hombres deberán enfrentarse a la culpa, la responsabilidad y la necesidad íntima de redención en una espiral que no tendrá retorno. La película está dirigida por Miguel Cohan y cuenta con un reparto potente en el que aparecen Leonardo Sbaraglia, Federico Luppi y Bárbara Goenaga.

SECRETARIAT

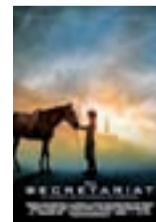

Basada en una historia real, la película que dirige Randall Wallace narra la formidable aventura de Penny Chenery (Diane Lane), madre y ama de casa, que contra todo pronóstico se abre paso en un negocio dominado por hombres: el de los caballos de carreras. John Malkovich es uno de los intérpretes que forman parte del filme.

EL OSO YOGUI



El parque de Jellystone ha estado perdiendo dinero y su codicioso alcalde Brown decide cerrar y vender el terreno. Eso significa que las familias ya no podrán experimentar la belleza natural del parque. Y lo que es peor: los osos Yogi y Boo Boo serán expulsados de la única casa que han conocido. Eric Brevig lleva las riendas de este título en 3D.

maxi OPORTUNIDADES en RIVADULLA

ii DESCUENTOS MÁXIMOS!!



-50%
-60%
-70%
DESCUENTO EN ALGUNOS MODELOS

Modelo Maná:
antes: 2.233 €
ahora: 1.515€
cuota/mes (12 cuotas) **126,25€**

SOFÁS A MEDIDA. ELIJA USTED EL TAPIZADO EN TELA O PIEL DE 1ª CALIDAD. TRANSPORTE GRATUITO EN MADRID Y TODA LA COMUNIDAD VALENCIANA. FINANCIACIÓN 12 MESES SIN INTERESES. DISEÑO Y FABRICACIÓN PROPIA.



precio antes: 2.019 €
ahora: **1.316€**
cuota/mes: **109,66€**
12 Meses sin Intereses

Modelo Artio Composición 3pl. + Chaiselongue. Asientos deslizantes. Cabezales abatibles

todos nuestros modelos páguelos en **12 meses sin intereses**



Modelo Veyron 3pl. con 2 mec. relax + 2 pl. fijo Tapizado con piel natural espesorada



EN COLCHONES, GRANDES OPORTUNIDADES CON LA GARANTÍA RIVADULLA



COLCHÓN EVASSION

180/190x90
AHORA **272€**
antes 544€



COLCHÓN EMMA

180/190x90
AHORA **195€**
antes 390€



COLCHÓN VISCOCENTEL

180/190x90
AHORA **233,50€**
antes 467€

*FINANCIACIÓN CONDICIONADA A LA APROBACIÓN POR FINANCIERA.



OFERTAS VÁLIDAS HASTA EL 30 DE MARZO DE 2011

Arganda

Avd. Madrid, 76 y 78. Arganda del Rey. T. 918 700 049



Fuenlabrada

Ctra. Madrid a Toledo, km. 18'4. Pol. Ind. Los Gallegos. C/ Veredade Bañuelos, Nave 7. T. 916 424 156



La Poveda

Ctra. Campo Real, km. 1'500. La Poveda, Arganda del Rey. T. 918 768 507



Las Rozas

Calle Turin 11 B. C. C. Európolis 28232 Las Rozas Madrid T. 634 249 269

