

# Gente

Año 6, número 189  
25 febrero - 4 marzo 2011

madrid

ESTE / Puente de Vallecas · Villa de Vallecas · Moratalaz · Vicálvaro · San Blas · Ciudad Lineal

## Los vecinos del PAU estrenarán un nuevo colegio en septiembre

El centro 'Stella Maris-La Gavia' será bilingüe y concertado y abrirá sus puertas el próximo curso para alumnos de entre 3 y 16 años de edad **Pág.5**



### Ha llegado el Carnaval

Don Carnal y sus locos ilustres convirtieron El Retiro en un espacio carnavalesco para presentar el programa de estas fiestas populares, organizadas por el Consistorio del 4 al 9 de marzo con atractivas propuestas **Pág. 9**

www.gentedigital.es visita nuestra web

OLMO GONZALEZ/GENTE

Tu Seguro de Coche a Terceros desde **200€**

902 44 18 44  
Llama ahora

**FÉNIX DIRECTO**

HIPOTECAS Y REHIPOTECAS URGENTES DIRIGIDAS A PARTICULARES, AUTÓNOMOS Y EMPRESAS QUE TIENEN PROBLEMAS ECONÓMICOS Y NECESIDAD URGENTE E INMEDIATA DE DINERO PARA CUALQUIER FINALIDAD, SIN JUSTIFICACIÓN DE INGRESOS, SIN IMPORTAR ASNEF, RAI, EMBARGOS, IMPAGADOS NI DEUDAS

**Clifford Auckland**

CONSULTORES DE HIPOTECAS Y REHIPOTECAS URGENTES

**91 533 29 61**

www.cliffordauckland.es

MAXIMA RAPIDEZ  
CONSULTA GRATUITA

C/ Ríos Rosas, 46  
6ªA 28003 Madrid

CENTRAL DE HIPOTECAS, TRATO DIRECTO, AHORRE EN COMISIONES Y GASTOS DE INTERMEDIACIÓN. NO COBRAMOS NINGUN DINERO POR ADELANTADO NUNCA

**!!! DINERO !!!  
!!! URGENTE !!!**

PARA CUALQUIER FINALIDAD, SIN JUSTIFICACIÓN DE INGRESOS, SIN IMPORTAR ASNEF, RAI, EMBARGOS, IMPAGADOS NI DEUDAS

- TAMBIÉN PARA MAYORES DE 65 AÑOS -

AMPLIACIÓN DE HIPOTECAS, REAGRUPACIÓN Y REFINANCIACIÓN DE DEUDAS Y ADEMÁS DINERO PUENTE HASTA VENDER SU PISO U OTRA PROPIEDAD

SI TIENE PROBLEMAS ECONÓMICOS Y TIENE UNA VIVIENDA U OTRA PROPIEDAD SUYA O DE SU FAMILIA, SIN HIPOTECA O CON MUY Poca HIPOTECA

SOLO CON EL DNI Y

**LAS ESCRITURAS, DE INMEDIATO**

**LE DAMOS LA SOLUCIÓN HIPOTECARIA**

**!!! HASTA 3 AÑOS SIN PAGOS !!!**

**SOLUCIONAMOS SITUACIONES DIFÍCILES**

Trasmita como agente obligado en el SEPIAL-BANCO DE ESPAÑA. La actividad que se promueve es de intermediación en la concesión de préstamos hipotecarios, como intermediarios independientes. Acordada a la Ley 27/2007 de 21 de Marzo. Sujeto a los comprobos y a la aprobación de la entidad financiera donde se tramite. Únicamente se aplicarán los honorarios de consultoría a la línea del préstamo hipotecario según tarifas expuestas en nuestros oficios. ACEPTAMOS COLABORADORES. Empresa comprometida con LA PROTECCIÓN SOCIAL, la preservación del MEDIO AMBIENTE y la protección de los ANIMALES. EMPRESA CERTIFICADA Y GALARIONADA CON LOS MEJORES MÁS ALTOS EN CALIDAD Y SERVICIO.

VICALVARO **Pág. 6**

**Estudiantes de la Rey Juan Carlos protestan por los recortes económicos**

SAN BLAS **Pág. 7**

**El eje comercial de Boltaña gana más de tres mil metros para el peatón**

LÍNEA ARTES **Pág. 8**

**'Tambores' lleva a Ciudad Lineal su música para romper barreras**

**iGente EMPRENDEDORES**

**Un motor de desarrollo: FRANQUICIAS**

Páginas centrales

PARA TI: - Escoger el taller donde me reparen como en casa. - Que me atiendan los mejores profesionales. - Contar el mejor precio. - Asegurar la garantía de la reparación.

**NO PIDAS DESEOS, CÚMPLELOS.**

UN SERVICIO DE CALIDAD CON EL EQUIPO MÁS PROFESIONAL

LA OPERACIÓN DE MANTENIMIENTO CITA ANUAL\* GRATIS **0€**

PEUGEOT FINANCIACIÓN

Gama 207 y 308. Consumo mixto (L/100km) entre 3,8 y 7,7. Emisiones de CO<sub>2</sub> (g/km) entre 99 y 177.

\* CITA ANUAL (20 puntos de control + diagnóstico electrónico + complemento del aceite motor y líquido lavaparabrisas hasta 1 L.). Consulte condiciones y puntos adheridos en www.peugeot.es. Oferta válida hasta el 14/2/2011

CUMPLIR TU DESEO DE CONDUCIR UN PEUGEOT, AHORA DEPENDE DE TI. Sólo hay un sitio donde pueda cumplir mis propósitos y los de mi Peugeot para el año 2011, y no es otro que los talleres Peugeot, donde tienen el mejor servicio posventa, con los auténticos especialistas en la mecánica de mi coche, y donde además la cita anual me sale gratis.



## Primer plano



Carmen continúa con tratamientos contra el cáncer de mama MANUEL VADILLO/GENTE

**DETECCIÓN PRECOZ** El cáncer de mama de Esperanza Aguirre recuerda la importancia de la realización periódicas de mamografías • Sin embargo, el 19'4 por ciento de las mujeres madrileñas no se hace la prueba por miedo al diagnóstico, por la incomodidad o por la falta de consenso sobre la edad y frecuencia

# GUERRA PREVENTIVA CONTRA EL CÁNCER

## Liliana Pellicer

No es política ni famosa, pero también está enferma. "Tengo claro que voy a ser una enferma de cáncer toda mi vida", asegura Carmen mientras toca su nuca descubierta. "Han pasado varios meses y todavía no me ha crecido el pelo del todo", aclara esta madrileña de 57 años y, con una amplia sonrisa, añade: "Pero la guerra contra el cáncer de mama ya está ganada, ganada desde el primer día".

Cirugía, radioterapia y quimioterapia son, entre otros, los tratamientos que han conseguido que el cáncer no sea una condena a muerte. En España se diagnostican cada año 22.000 nuevos casos de cáncer de mama, una patología que, gracias a los programas de detección precoz y a los avances en el diagnóstico y tratamiento, no es mortal en la mayoría de los casos. "Las

estadísticas globales indican que más del 90 por ciento pueden curarse dependiendo del estadio de la enfermedad", asegura Javier Puente, oncólogo de la Asociación Española contra el Cáncer (Aecc). En la Comunidad, la tasa de supervivencia al cáncer de

mama se ha ido incrementando desde hace años y, actualmente, 87% de las pacientes de cáncer de mama tratadas en los hospitales madrileños supera los cinco años de supervivencia tras el diagnóstico. En el caso de los tumores detectados en fases ini-

ciales, el 95% sobrevive diez años después del diagnóstico. Por ello, oncólogos como Javier Puente recomiendan una mamografía anual a partir de los 50 años. Existe cierta controversia entre las comunidades sobre el momento en el que comenzar

las revisiones y si hacerlas cada dos años o anualmente. La Comunidad cuenta con el Programa de Detección Precoz de Cáncer de Mama, o Deprecam, que ofrece a las madrileñas de entre 50 y 69 años la posibilidad de realizarse una mamografía cada dos años, recibiendo de forma inmediata el resultado. En caso de encontrar un posible tumor, el programa se encarga de hacer nuevas pruebas o envía el caso rápidamente al hospital de referencia de la paciente.

Lo cierto es que cada caso es distinto y depende de las características de la mujer. Así, si una persona tiene antecedentes familiares, las mamografías, o ecografías, deben realizarse antes.

## DIAGNÓSTICO PRECOZ

Sobre lo que hay unanimidad es sobre la importancia de la mamografía. "Los grandes estudios epidemiológicos coinciden en que la mamografía reduce la muerte por cáncer", añade este especialista. Sin embargo, el 19,4% de las mujeres madrileñas en edad de riesgo todavía no acude a la revisión periódica del cáncer de mama, según un estudio del Observatorio del Cáncer de la Aecc. El estudio indica que, aunque ocho de cada diez mujeres en edad de riesgo se hacen la prueba, la frecuencia, el predeeterminismo, el miedo al diagnóstico, el factor incómodo y doloroso de la mamografía, la eficacia de la propia prueba diag-

## Investigadores de la Politécnica estudian el impacto del **deporte** en la calidad de vida de las enfermas

Doscientas mujeres con cáncer de mama participarán en un estudio para determinar los beneficios del ejercicio físico para combatir los efectos de la enfermedad. Durante los 4 años de duración de este proyecto, investigadores de la Facultad de Ciencias de la Actividad Física y del Deporte, INEF, de Universidad Politécnica valorarán el impacto

que un programa de ejercicio físico supervisado puede generar en este colectivo, gracias a un acuerdo firmado con la asociación ASCAMMA, que resalta que existen pocos estudios científicos en España sobre este tema. Los investigadores mantienen la hipótesis de que la actividad física mejorará notablemente la calidad de vida de estas mujeres.

En este sentido, se medirán variables de tipo fisiológico junto con otras de carácter psicológico y social. El proyecto se ha inspirado en una iniciativa canadiense, donde un grupo de mujeres afectadas de cáncer de mama participan en actividades de embarcación a remo, como metáfora de su lucha contra la enfermedad.

nóstica o la falta de consenso sobre la periodicidad y la edad de inicio son las principales excusas que argumenta el 20 por ciento restante para no realizarse las mamografías.

Estas cifras no son homogéneas en todo el territorio nacional. Así, mientras que en Extremadura y Castilla y León el 20 por ciento de las mujeres no participan en este tipo de programas, otras comunidades como País Vasco y Navarra están por debajo del 10 por ciento.

Otros métodos complementarios a la mamografía son la exploración física, realizada periódicamente por el médico o por la propia mujer. Esta técnica fue

**La mamografía permite detectar el 90% de los tumores según la Aecc**

**El 87% de las pacientes madrileñas supera los cinco años de supervivencia**

fundamental en el caso de Silvia. Se notó un "bultito" cuando tenía 35 años y esa autoexploración pudo salvarle la vida. Sin embargo, según datos de la Aecc, la mamografía permite detectar el 90 por ciento de los tumores y el examen físico solamente un 50 por ciento.

Además de la detección precoz, existe un gran debate sobre si la alimentación puede jugar un factor importante en la prevención. Javier Puente señala que, aunque no existen estudios serios al respecto, "parece que el exceso de peso puede favorecerlo". La Asociación de Cáncer de Mama de Madrid lo tiene más claro. "Quizá no sea la única causa de la enfermedad, pero una buena nutrición, la práctica regular de deporte una hora tres veces por semana, y el control del estrés y las emociones son factores positivos".

# El optimismo de la paciente influye en la eficacia del tratamiento y recuperación

Las mujeres con un buen estado de ánimo cumplen más las recomendaciones de sus médicos

L. P.

"Fue el peor momento de mi vida". Silvia recuerda el día en que le diagnosticaron cáncer de mama tan sólo un año después de la muerte de su hermana por la misma enfermedad. "Yo creía que me moría, acababa de enterrar a mi hermana y me encontraba en su misma situación", explica este miembro de la Asociación de Cáncer de Mama de Madrid (ASCAMMA). A pesar de conocer de cerca la enfermedad, no podía deshacerse de la sensación de desorientación. "Era una duda con patas. Dudas que no siempre pueden ayudarte a despegar los médicos", recuerda.

El tipo de tratamientos, cómo afrontar los efectos secundarios, cómo maquillarse para disimular el impacto de la quimioterapia o cómo comunicar la noticia a la familia son sólo algunos de los interrogantes a los que se enfrentan estos enfermos, para los que es muy importante mantener el estado anímico.

## SIN RELACIÓN BIOLÓGICA

"No sabemos si el estado de ánimo influye a nivel biológico en el desarrollo del cáncer", explica el oncólogo Javier Puente. "Sí sabemos a ciencia cierta que influye a la hora de afrontar la enfermedad. Las personas optimistas cumplen más fácilmente con los tratamientos, lo que aumenta sus posibilidades de recuperación", asegura.

En estas enfermedades, cuyos tratamientos suelen ser largos y, en ocasiones, llevan aparejados largos periodos de baja laboral, es fundamental mantener la actividad diaria. "Tienes que levantarte de la cama, darte una ducha, mirarte al espejo y decirte: 'esta sigo siendo yo', aunque



## Unidades móviles para una detección precoz

Con el objetivo de facilitar a todas las mujeres madrileñas el acceso al Programa de Detección Precoz de Cáncer de Mama, la Comunidad de Madrid dispone de siete Unidades de Exploración Mamográfica fijas, que dan servicio a los distritos de Madrid capital, más otras siete Unidades Móviles encargadas de dar cobertura al resto de la Comunidad de Madrid, con alrededor de 120 localizaciones diferentes a lo largo del año.

luego te pases todo el día en el sofá", aconseja Carmen, que recuerda que durante su año de baja, sus ocho ciclos de quimioterapia y sus treinta sesiones de radioterapia, no dejó de salir a la calle ni un sólo día.

Las asociaciones coinciden en que compartir la experiencia con otras mujeres es fundamental para afrontar el tratamiento. "Te llaman por teléfono y, aunque quizás no vuelvas a saber nada de esa persona, hablas durante una hora, tranquilizas, cuentas tu experiencia y eso les

da fuerza", comenta Carmen. Su asociación, ASCAMMA, cuenta con dos teléfonos (91 125 01 50 y 687 382 067) a los que los afectados pueden recurrir.

Además de las dudas y afrontar el día a día, los enfermos de cáncer atraviesan otros problemas fruto, en parte, "de que somos números en una sociedad de empresas", analiza Carmen.

Así, según ASCAMMA, las personas que pasan por una enfermedad de estas características se arriesgan a perder su empleo si tienen un contrato tem-

poral o de obra, deben pagar seguros de vida altos si desean conseguir una hipoteca, tienen dificultades a la hora de adoptar y pueden encontrarse con la incompreensión de familia y amigos. No siempre es así.

"Sabía lo que era esta enfermedad y lo mal que lo pasé tras la muerte de mi hermana", asegura Silvia. Por ello, después de ser diagnosticada, le pidió a su novio, con el que llevaba saliendo unos pocos meses, que la dejara. Él no hizo caso y hoy es su marido.

## OPINIÓN

El dolor de los demás siempre es una oportunidad para la solidaridad con la persona que sufre y se siente agobiada porque la enfermedad maldita se pega como si fuese una lapa asesina. La presidenta regional, Esperanza Aguirre, nos cuenta en primera persona, y con la emoción viva en sus ojos acuosos, que tiene cáncer de mama y que estará ausente de sus funciones institucionales hasta que los médicos asesinen el mal con sus sapiencia oncológica. El sufrimiento y el agobio por los ataques de la enfermedad son detalles y percepciones muy personales y

qué mejor que atender esos embates y embestidas de la fiera maligna con el máximo respeto al que sufre en silencio, que es otra forma de rezar.

Dicho esto y deseando que mi tronca Esperanza, así la suelo llamar, gane esta batalla contra la enfermedad que se viste de bulto en el pecho, anhelo con todas mis ganas que el hecho de que la mandataria madrileña sea tan popular como populista sea una oportuni-

Nino Olmeda  
Periodista



## Oportunidad contra el cáncer

dad contra el cáncer. Prevención, más prevención y más prevención es lo que me recomienda un gran oncólogo, que es uno de mis mejores amigos. El doctor García Blasco se pone serio, sin ninguna concesión a la frivolidad política o personal, y me insiste en la detección precoz del mal y me cuenta que los políticos invierten poco en prevención porque los resultados se notan en un tiempo superior a una legislatura y

ellos viven de cosas más inmediatas como los fuegos de artificio y las palabras vacías de contenido. Si las mujeres aprendiesen a autoexplorarse sus mamas, días después de tener la regla, a partir de los 35 años, y si hubiese exploraciones y mamografías desde los 40, se podrían detectar casi la totalidad de esos tumores que tanto asustan. Prevención es poner en marcha campañas que informen a las mujeres y también agilidad a la hora de atender esas peticiones ginecológicas que se responden con una cita meses después. Buena oportunidad para luchar a muerte contra el cáncer.

## Opinión

www.gentedigital.es/blogs/sin-acritud

Alberto Castillo  
DIRECTOR

El ejemplo de coraje que ha demostrado la presidenta de la Comunidad de Madrid, Esperanza Aguirre, al agarrar por los cuernos el toro del cáncer y hacerle frente con la valentía y serenidad de la que una vez más ha hecho gala, junto a la petición, desde su propia experiencia, a las mujeres para que se sometieran periódicamente a los controles preventivos como la mejor manera de llegar a tiempo antes de que el tumor se extienda, es el mejor apoyo y la mejor campaña de concienciación que han podido tener las mujeres que sufren o han sufrido un cáncer de mama. Esperanza Aguirre no es una heroína, ni es la primera dirigente política que se ve afectada por la enfermedad, ni será la última. Antes ya lo padecieron, entre otros nombres conocidos de la política, María San Gil, Iñaki Azcuna, Durán i Lleida, y con peor suerte, Loyola de Palacio. El cáncer es una enfermedad que iguala a todo el mundo porque nadie está quitado de padecerlo. Pero es una mujer con arrestos, que no ha dado lugar a especulaciones de ningún tipo. Llegó a un acto rutinario, con la misma, anunció ante la sorpresa de todos que tenía un bulto en el pecho, que se lo cogieron a tiempo gracias a un temprano diagnóstico, y que se alejaba de la política durante unos días. Sin eufemismos y llamando

## Esperanza contra el cáncer

sanidad pública que pagamos todos, y sobre todo de fuerza para salir adelante, ha lanzado. No es de extrañar la unánime respuesta de cariño que ha recibido, tanto de amigos y compañeros, como de adversarios políticos. Ha mostrado nuevamente la pasta de la que está hecha. La vimos salir bromeando de un helicóptero que se desplomó cuando sobrevolaba la plaza de toros de Móstoles. La recordamos contando los pormenores de su odisea para escapar a través de las cocinas del hotel, de los terribles atentados de Bombay. Es una mujer con suerte, pero sobre todo es una mujer que no se arruga ante la adversidad. También la recordaremos, en unos días, cuando se reincorpore como si tal cosa a su frenético ritmo diario, restando importancia al contar cómo venció la enfermedad. No sabe bien el cáncer contra quien se la está jugando. Porque esta batalla contra algunas células díscolas de su organismo, también la va a ganar. Tiene el coraje suficiente para plantar cara a la adversidad sin derrumbarse. Nos ha dado a todos un mensaje inequívoco: Esperanza contra el cáncer.

### INVITACIÓN A 'PERDER LA CABEZA'

#### Tiempo de carnaval

Madrid se prepara para los Carnavales. La edición de este año tendrá como tema central la locura, por lo que el Ayuntamiento invita a los madrileños y visitantes que participen en las diferentes actividades "a perder la cabeza", si bien algunos ya la han perdido antes de tiempo. En esta etapa de dificultades y de incertidumbre económica, y con el horizonte próximo de la cita con las urnas, es un buen momento para olvidar los problemas y salir a las calles a divertirse con ingenio y buen humor entre comparsas, disfraces y mascaradas. Arriba el telón y que empiece la fiesta. Don Carnal se prepara para plantar la batalla a Doña Cuaresma.



OLIVIO GONZALEZ/GENTE

### CARTAS AL DIRECTOR

Envíe sus cartas al Director a [cartas@genteenmadrid.com](mailto:cartas@genteenmadrid.com) (máx. 1000 caracteres)

#### Polideportivos en fin de semana

¿Por qué los polideportivos como el de Marqués de Samaranch, en Madrid, no abre los fines de semana por la tarde? Por motivos familiares o laborales es el único momento en el que algunos podemos asistir y es una pena que instalaciones tan costosas estén infrautilizadas.

Rosario Ruiz Hidalgo (MADRID)

#### El chivatazo del Faisán

Muchos españoles estamos deseando saber quién dio el chivatazo del Bar Faisán, para que huyeran los de ETA implicados. El responsable político parece ser el ministro Pérez Rubalcaba, pero parece que ahora su principal preocupación es que los batasunos participen "legalmente" en las elecciones municipales y haya muchos alcaldes que ingresen euros para la ETA.

José Manuel Rodríguez de Robles (MADRID)

#### Mayores expropiados

Las personas mayores han promovido los Centros de Mayores desde sus asociaciones de pensionistas u otras formas de cooperación. Con su esfuerzo y los recursos captados de Cajas y de administraciones se llenó el tiempo de ocio forzado tras la jubilación con actividades lúdicas, viajes y aprendizaje cultural. Para conseguir sus objetivos, eligieron democráticamente sus juntas de gobierno en asambleas, demostrando su responsabilidad y capacidad de autoorganización. Hoy, cuando se llega a la jubilación con mejor salud y preparación, todavía los partidos políticos mantienen una visión arcaica del mayor: seres pasivos que hay que tutelar, cuidar o usar en tareas de voluntariado caritativo, y, eso sí, llevarlos de la mano a que les voten. Los estatutos de Centros de Mayores de Madrid expropiaron la autonomía del mayor derivando su responsabilidad a un órgano admi-

nistrativo, quedando sus miles de afiliados en rediles para personas de edad a merced del PP de Gallardón. Esta situación es para muchos un indigno retroceso democrático.

Carmen Díaz de la Rúa (Valdemoro, MADRID)

#### Coches eléctricos en Francia

En Francia están poniendo en marcha el alquiler de coches eléctricos al muy atractivo precio de ocho euros la hora. Esto aporta descontaminación de gases y de ruidos y evita saturación de coches privados. Esto en España es económicamente imposible ya que el kilowatio francés es masivamente nuclear y les cuesta en origen cuatro céntimos mientras que en España pagamos masivamente kilowatios fotovoltaicos entre treinta y más de cuarenta céntimos, es decir somos diez veces más caros por el interés de presumir de foto ecológica.

Manuel Álvarez (MADRID)

**Edita**  
Gente en Madrid S.L.  
**Gerente**  
Fernando Ibáñez  
**Director**  
Alberto Castillo

**Jefa Ediciones Sur**  
Patricia Costa  
**Jefa Ediciones Norte**  
Mamen Crespo  
**Madrid y Comunidad**  
Liliana Pellicer  
**Deportes**  
Francisco Quirós  
**Jefe de Maquetación**  
Carlos Zugasti  
**Jefe de Fotografía**  
Chema Martínez  
**Secretaria de Redacción**  
Ana Unyanyan

**Directora Grandes Cuentas**  
Amparo Lluç  
**Jefe Marketing**  
Rafael Vara  
**Coordinadora de publicidad**  
Ana Sánchez

Calle Atocha, 16, 2ª planta  
Madrid 28012  
Tel. centralita: 91 369 77 88  
Redacción:  
[info@genteenmadrid.com](mailto:info@genteenmadrid.com)  
Tel. publicidad: 91 369 78 79  
[comercial@genteenmadrid.com](mailto:comercial@genteenmadrid.com)

**Grupo de Información GENTE**  
[grupo@grupogente.es](mailto:grupo@grupogente.es)  
**Director General**  
Raúl Preciado Gómez  
**Directora Financiera**  
Inmaculada LLorente  
**Director de contenidos generales**  
José Ramón Bajo  
**Director Técnico de Medios**  
José-Luis López  
**Director gentedigital.es**  
Leandro Pérez Miguel  
Protección de datos:

[www.gentedigital.es](http://www.gentedigital.es)

NUEVOS BLOGS

#### Dos Puntos Barra Barra

iRedes en Twitter (Ponentes vs Audiencia)

#### iBlog

Diseño de Watson

#### El Eterno Suplente

Gennaro Gattuso, cuatro partidos de sanción y una fama injustificada

#### A topa tolondro

Cuadernos de batalla

#### Mi no comprender

Ni los lince consiguen escapar

[gentedigital.es/comunidad](http://gentedigital.es/comunidad)

WEB

#### iGente

Tecnología, Motor, Turismo, Salud y Belleza, en la web del nuevo suplemento.

[gentedigital.es/iGente/](http://gentedigital.es/iGente/)

PRENSA

#### La prensa, en Kiosko.net

En Kiosko.net podemos consultar las portadas de la prensa española e internacional.

#### kiosko.net

REDES SOCIALES

#### En las redes sociales

Además de en nuestra web, puedes mantener informado en nuestras páginas en Facebook y Twitter.

[Twitter.com/gentedigital](https://twitter.com/gentedigital)  
[Facebook.com/gentedigital](https://facebook.com/gentedigital)

## El Ensanche contará con un nuevo colegio bilingüe y concertado

El centro, que se llamará 'Stella Maris-La Gavia', abrirá sus puertas para alumnos de 3 a 16 años

T. E.

Vallecas estrenará un nuevo colegio concertado y bilingüe el próximo curso 2011/2012. Se llamará 'Stella Maris-La Gavia' y, de acuerdo con el concierto que concedió la Comunidad de Madrid, formará a alumnos de edades comprendidas entre los 3 y los 16 años, tal y como informó el centro educativo.

La instalación se situará en la confluencia de la calle Peñaranda de Bracamonte con la calle Entrepeñas, en el nuevo barrio del Ensanche. Se trata de un centro de enseñanza Infantil, Primaria, Secundaria y Bachillerato inspirado por la congregación religiosa 'Discípulos de los Corazones de Jesús y María' y cuya oferta educativa para el primer ciclo de enseñanza Infantil así como para el Bachillerato no está concertada.



Imagen del Ensanche de Vallecas ROBERTO CÁRDENAS/GENTE

### LA FE COMO PILAR

"El colegio proporciona una formación académica de alto nivel y una formación humana basada en los principios básicos de la fe cristiana", indicó la dirección. Para este fin, el centro explicó que su proyecto educativo está formado por cinco pilares fundamentales: la figura del profesor, la comunidad educativa, las prácticas educativas, la educa-

### Caseta informativa y trabajo de preparación

El edificio se encuentra en vías de construcción, por lo que para los padres que buscan un colegio para sus hijos en esta zona y estén interesados en conocer este nuevo proyecto educativo se ha colocado una caseta informativa que atenderá al público de 10:00 a 14:00 horas y de 16:00 a 20:30 horas de lunes a viernes. Según la dirección, el claustro comenzará con antelación un trabajo de preparación específica que permita una propuesta académica "compacta y bien articulada".

ción para la familia y la fuerte apuesta por el bilingüismo.

Además, el colegio ofrecerá servicios de comedor, guardería, complementarios y actividades extraescolares para facilitar la conciliación de la vida familiar. El plazo de matrícula comenzará el 21 de marzo y terminará el 11 de abril, al igual que en todos los centros concertados.

### AYUDAS MUNICIPALES

## 500.000 euros para modernizar los colegios públicos de Ciudad Lineal

E. P.

Los colegios públicos de Ciudad Lineal se beneficiarán de las ayudas de un programa municipal de mejoras destinadas a la modernización de sus instalaciones con un total de 500.000 euros para 2011, a los que habría que sumar otros 300.000 destinados a programas educativos para los centros, como detalló la Junta Municipal.

Manuel Troitiño, concejal-presidente del distrito, mantuvo una reunión con los directores de los servicios educativos públicos de Infantil y Primaria y anunció que a lo largo del presente año se invertirán más de 500.000 euros en la realización de obras de modernización y adaptación de los mismos. El edil destacó el "firme compromiso con la educación" y avanzó que las obras se incluirán en el Plan de mejoras en función de las necesidades, cuya prioridad se decidirá a través de los consejos escolares y de las direcciones de los distintos centros.

### 300.000 EUROS MÁS

Por otra parte, Troitiño anunció que a lo largo de este año Ciudad Lineal destinará más de 300.000 euros a actividades educativas. De esta manera, los centros del distrito participarán en el Programa de Actividades Complementarias a la Enseñanza.

seat.es



**% TAE**

A 36 meses en toda la gama SEAT. Hasta 10.000 €. Importe restante al contado.

**% COMISIÓN DE APERTURA**



SEAT IBIZA POR 9.900 €

SEAT EXEO POR 18.800 €

SEAT LEÓN POR 12.900 €

SEAT ALTEA POR 12.900 €



**PLAN SEAT DOBLE CERO**

AHORA MÁS QUE NUNCA, SEAT QUIERE SER TU MARCA Y LA DE TODOS. PLAN SEAT DOBLE CERO EN TODA LA GAMA SEAT.

Consumo medio combinado de 3,8 a 8,4 l/100 km. Emisiones de CO2 de 89 a 197 g/km.

PVP recomendado para Península y Baleares para SEAT Ibiza SC 1.2 60 CV Emoción: 9.900 €, SEAT León 1.4 85 CV Emoción: 12.900 €, SEAT Exeo 1.8 TSI 120 CV Reference: 18.800 € y SEAT Altea 1.4 85 CV Emoción: 12.900 € (incluye IVA, impuesto de matriculación, transporte y descuento promocional). Oferta válida hasta el 31/03/2011. TIN: 0%. Comisión de apertura: 0%. Oferta Volkswagen Finance SA EFC válida hasta el 31/03/2011, aplicable a particulares y autónomos que adquieran un vehículo de la gama SEAT. Intereses subvencionados por SEAT. Imagen acabado Ibiza Style, León FR, Exeo Sport y Altea XL Style.

GRUPO VOLKSWAGEN

**VALDERRIBAS MOTOR**

C. LUIS MITJANS, 27 - MADRID - TELF. 91 551 48 00

**CASTELLANA MOTOR**

PASEO CASTELLANA, 278 - MADRID - TELF. 91 315 33 40  
VÍA DE LOS POBLADOS, 11 - MADRID - TELF. 91 315 31 40

## Madrid Este

MORATALAZ

### El PSM critica la escasez de obras realizadas en el IES Valcarcel

T. E.

La diputada socialista en la Asamblea, Helena Almazán, denunció la "premura" que ha aplicado el Gobierno regional para poner un cartel en el IES Rodríguez Valcarcel indicando que ha iniciado trabajos de mejora "sin que en realidad haya hecho nada, mientras más de mil alumnos siguen dando clases en condiciones lamentables".

Así, criticó que "pese al anuncio de la consejera de Educación, Lucía Figar, de que la reforma que necesita el centro se está abordando por vía de urgencia desde octubre, la única prueba de que habrá obras en este centro de Moratalaz es un cartel de grandes dimensiones que anuncia 'reparaciones varias'". Almazán exigió a la consejera que los trabajos sean integrales y comiencen urgentemente.

PUENTE DE VALLECAS

### Detenido un varón por falsificar y traficar con recetas de estupefacientes

E. P.

Agentes de la Policía Municipal detuvieron a un hombre que traficaba con estupefacientes y psicotrópicos obtenidos tras falsificar recetas sanitarias, informó el Ayuntamiento de Madrid.

La detención se produjo el pasado miércoles, aunque la investigación policial se remonta a varios meses, cuando los efectivos detuvieron a tres personas por delitos de tráfico de estupefacientes en el distrito de Puente de Vallecas, concretamente en las inmediaciones de la calle del Puerto del Monasterio.



### El Infanta Leonor recibe un lote de 800 libros infantiles

N.H./ El Hospital Infanta Leonor recibió un lote de 800 libros de literatura infantil y juvenil donado por la Fundación SM que fueron ubicados en la Sala de Juegos de la planta de Hospitalización de Pediatría. El objetivo es que puedan servir de entretenimiento para los niños durante su estancia hospitalaria.

## La Rey Juan Carlos hace ruido por los "recortes económicos"

Alumnos critican la supresión de optativas y la imposición de un examen final

A. B./E. P.

Ayudados por asociaciones estudiantiles como el Sindicato de Estudiantes, los alumnos de la Universidad Rey Juan Carlos se concentraron frente al vicerrectorado de Móstoles en protesta por los "recortes económicos" que están sufriendo y que, según dicen, están afectando "gravemente" a su formación.

Entre sus reivindicaciones se encuentran la "supresión" de las optativas con las que los alumnos se especializan en sus últimos años de carrera y la "imposición" de los temas para el Trabajo de Fin de Grado. También la "mala gestión que la universidad está haciendo del Prácticum,

quitándoles el derecho a que la institución les facilite unas prácticas si el alumno ha conseguido unas por su cuenta", indicaron.

#### ESPIRITU UNIVERSITARIO

Carmen estudia en el Campus de Vicálvaro y afirma que todo empezó el pasado día 17, cuando recibió un correo electrónico animándole a unirse a la protesta. Así, la joven cuenta que el martes cientos de manifestantes entraron pancarta en mano hasta el interior del edificio departamental y prohibieron el paso a los alumnos que querían acceder a la biblioteca del centro.

"Más que nada hicieron ruido porque tiraron papeles en la ca-

fetería y activaron la alarma de incendios". La alumna asegura que los protestantes se dirigieron después a la sala de estudio para subirse a las mesas.

Sin embargo, fuentes de la Universidad explicaron que la cuestión de las optativas afecta a un número "muy minoritario" de alumnos, en concreto a los estudiantes de último curso de Periodismo, Comunicación y Turismo, por lo que "es algo que concierne al Campus de Fuenlabrada". También señalaron que de cara al próximo curso y por "razones económicas" se ha optado por fijar en uno el número de optativas, y no en tres como se permitía hasta ahora.

EL 10 DE MARZO

### La Asamblea debatirá la desafectación de la Cañada Real

E. P.

El pleno de la Asamblea de Madrid debatirá el 10 de marzo el proyecto de Ley para la desafectación de la Cañada Real Galiana tras su último paso por comisión, que tendrá lugar el próximo lunes, informaron fuentes 'populares'. Su proyecto de Ley cuenta con las críticas de PSOE por la "falta de solución social" del problema y el rechazo de IU al plazo de dos años que el documento concede a la Comunidad para disponer del suelo si los ayuntamientos no acuerdan qué hacer con los terrenos.

#### CENSO DE INTERVENCIÓN

La portavoz del Grupo Parlamentario Socialista en la Cámara regional, Maru Menéndez, solicitó que el proyecto incorporara un censo de intervención de las familias ocupantes, diferenciando las actuaciones dependiendo de las circunstancias de cada inquilino, la creación de una red supramunicipal en la vía pecuaria y una "intervención social" por parte del Gobierno regional y su compromiso con los procesos urbanísticos, "garantizando su viabilidad financiera".

Por su parte, el portavoz del PP en la Asamblea, David Pérez, manifestó que la presidenta regional, Esperanza Aguirre, "tomó la iniciativa" para dar una solución integral a un problema que llevaba enquistado desde la década de los 60 que cuente con todas las administraciones; "pero no ha contado con el PSOE, que ha intentado entorpecerla".

"El Partido Socialista está actuando de manera muy irresponsable y partidista y poniendo palos en la rueda a la solución. Nosotros estamos trabajando en esta Asamblea, escuchando a todo el mundo", apostilló.

este@genteenmadrid.com

EXPOSICIÓN EN EL MUSEO DE MADRID

## Fotografías que recuerdan las 'Sombras' de la posguerra

Álvaro Peris-Mencheta

El Museo de Madrid retrocede hasta la posguerra gracias a la exposición de las fotografías de la revista 'Sombras' que retratan la sociedad española entre 1944 y 1954. En la muestra, que permanecerá abierta hasta el 15 de mayo, se podrán encontrar 104

imágenes de bodegones, retratos de mujeres, ancianos, niños, paisajes rurales, escenas urbanas de corte social y fotografías de autor de excepcional interés.

La muestra recoge los 3 periodos, cada uno en una sala diferente, por los que pasó la publicación bajo la guía de sus dife-

rentes directores y afrontando los problemas económicos que atravesaba el país.

#### SALVAGUARDA DEL ARTE

Entre 1944 y 1954 se edita en Madrid 'Sombras', la primera publicación fotográfica de posguerra, y la revista oficial de la Real Sociedad Fotográfica de Madrid, la segunda más antigua de Europa después de The Royal Photographic Society. Un proyecto promovido por Domingo de Luis sin expectativas de triunfo.



Una imagen perteneciente a la exposición



Botella visitó las obras

AUMENTARÁ LA CAPACIDAD EN UN 40%

## El colector Abroñigales B mejorará el sistema de aguas residuales

**E. P.**  
El nuevo colector doblado de Abroñigales B permitirá aumentar en un 40% la capacidad del sistema de aguas residuales de la capital, según explicó la delegada de Medio Ambiente, Ana Botella, tras visitar el arranque de la tuneladora que construirá esta infraestructura.

Este proyecto, que recibirá una inversión de 32 millones de euros cofinanciados con la UE, permitirá "aumentar la capacidad de la red municipal de saneamiento en la zona sudoeste de la ciudad y contribuirá a evitar posibles embalsamientos de

agua ante situaciones de lluvias intensas".

### DOS NUEVOS TRIBUTARIOS

El nuevo colector estará conectado al actual colector B y tendrá el doble de capacidad que éste. La actuación también incluye la construcción de dos nuevos tributarios en las avenidas de Moratalaz y Doctor García Tapia, que tendrán el doble y el triple de capacidad que los antiguos - tres que recogen las aguas residuales procedentes del distrito de Puente de Vallecas y parte de Moratalaz- y que desembocarán en el nuevo colector doblado.

MADRID EMPRENDE

## San Blas ofrece a jóvenes claves para la gestión de sus negocios

**T. E.**  
El Vivero de Empresas de San Blas ofrece un espacio físico a los jóvenes emprendedores y asesoramiento específico para la gestión de sus empresas gracias a la Red de Viveros que la Agencia de Desarrollo Económico, según informó Madrid Emprende.

Se trata de brindar un espacio asequible que se ajuste a las ne-

cesidades iniciales de las empresas y que los emprendedores puedan contar con el asesoramiento de expertos en asuntos relacionados con el marketing, las finanzas, la comunicación, los encuentros empresariales, la información sobre subvenciones, etc. Asimismo, la instalación ofrece ayuda para lograr consolidar su negocio.

'OUTLET' INMOBILIARIO

## Pryconsa ofrece pisos con IVA y escritura gratis en Vallecas

**E. P.**  
La empresa Pryconsa ha organizado su feria 'outlet' inmobiliaria en la que ofrecerá pisos con IVA y gastos de escritura gratis. El certamen se celebrará hasta el domingo 27 de febrero en uno de los pabellones de la compañía ubicados en Vallecas.

Pryconsa también prevé ofertar pisos con "importantes descuentos", además de la referida campaña 'Llaves por cero euros'. En la feria se pueden encontrar las viviendas que ofrece la inmobiliaria en toda la Comunidad de Madrid y en el 'resort' turístico de Isla Canela, en Huelva.

# Boltaña gana espacio para el peatón y potencia su comercio

La reforma se ha hecho en dos fases gracias a una inversión de 1,6 millones

**T. E./N. A.**

El eje comercial de la calle Boltaña, en el barrio de Canillejas, ha recuperado espacio para el peatón favoreciendo el comercio de proximidad gracias a unas obras donde se ha intervenido sobre unos 20.000 metros cuadrados entre aceras y calzadas. Así pudo comprobarlo el alcalde, Alberto-Ruiz Gallardón, que visitó el distrito de San Blas para asegurar que su Gobierno "seguirá" potenciando el comercio de barrio si es reelegido en las elecciones del 22 de mayo.

En concreto, la reforma se ha hecho en dos fases que han sumado una inversión de 1,6 millones de euros con los que se ha ampliado el espacio peatonal en 3.785 metros cuadrados. Además, se han rebajado 40 bordillos, plantado 61 árboles y 638 arbustos, creado una zona infantil y otra de mayores e instalado 43 bancos, 62 luminarias y cuatro mesas de ajedrez.

### 32 ACTUACIONES

Con esta intervención, el Consistorio suma 32 rehabilitaciones de ejes comerciales en catorce distritos desde 2003, con un total de 662.255 metros cuadrados reformados y una inversión de



Gallardón durante la visita

192 millones. A ellos habría que sumar otros cinco que el área de Economía y Empleo ha destinado a la dinamización comercial en estas zonas.

Por su parte, el portavoz de IU en el Ayuntamiento y candidato a la Alcaldía, Ángel Pérez, cree

que si se sumaran las inversiones municipales en el pequeño y mediano comercio del eje de Bravo Murillo, Vicálvaro, General Ricardos y Boltaña puede que "no llegue a la mitad del presupuesto de la calle Serrano".

este@genteenmadrid.com

**¡¡ APROVECHE LA CRISIS !!**

**TORREVIEJA - PLAYAS DE ORIHUELA**

**OFERTAS HASTA 20 MARZO**

<b>1 DORM.</b> - Casco Urbano - Residencial <b>48.900 €</b> Privado	<b>2 DORM.</b> - Muy Céntrico - Garaje - Piscina <b>79.000 €</b>
<b>2 DORM.</b> - Vistas a Piscina - Parcela+Trastero <b>78.500 €</b> - Planta Alta	<b>2 DORM.</b> - Esquina - Gran Parcela - Piscina <b>86.500 €</b>

**A ESTRENAR · CÉNTRICOS**  
2 Dorm. - **88.000 €**  
3 Dorm., 2 Baños - **109.900 €**

**VIAJE GRATIS**

**TORRELIDER S.L. Tels: 96 570 62 83 / 639 600 615**

## Madrid Este

EN LA ESTACIÓN DE ATOCHA

## El 'Kiosco de pensar' reivindica el derecho a la información

Gente

La asociación andaluza Centro de Iniciativas para la Cooperación Batá (CIC), en colaboración con el Programa Estación Abierta de Adif y fondos de la Agencia Española de Cooperación Internacional (AECID), inauguró el pasado martes en la Estación de Atocha el 'Kiosco de pensar', una exposición que reivindica el derecho a la información que tienen todos los ciudadanos.

La producción reproduce un kiosco de prensa convencional, con el mismo tamaño y la misma disposición, en el que ninguna de las publicaciones a la vista están en venta porque aportan otro tipo de información para ser conocida y pensada por los transeúntes que cada día pasan por el entorno del jardín tropical de la Estación de Atocha.

Según explica la organización, en estas publicaciones la prensa deportiva habla de la primera persona con discapacidad visual que coronó el Everest, las revistas de motor abordan las consecuencias de producir agrocombustibles y la llamada prensa femenina revelará que Ruanda es el primer país del mundo en tener más mujeres que hombres en su parlamento.

## CONTENIDOS DE CALIDAD

Así, este quiosco demostrará que se puede hacer información de calidad, noticiosa e interesante sin obviar otros aspectos de la realidad que son esenciales para conocer y comprender el mundo en el que vivimos", señalan desde CIC Batá. El objetivo es que el público "vea con otros ojos los medios de comunicación, de forma más crítica y analítica", recordarle que "tiene derecho a la información" y que "existen mecanismos para ejercer tal derecho".

## El San Juan Bautista se rinde a los 'Tambores de Pozuelo'

El grupo acercó a los vecinos la música producida por personas con discapacidad

Alexandra Batalla

El grupo 'Tambores de Pozuelo' actuó dentro del programa cultural 'Ciudad Lineal: Línea Artes' para acercar a los vecinos del distrito la música producida por personas con discapacidad. Una iniciativa en forma de orquesta que se vale del género musical como forma de expresión y de inclusión con el objetivo de transmitir las capacidades y aparcas los prejuicios.

La actuación formó parte del ciclo de conciertos de música clásica que cada jueves se desarrolla en el auditorio del Centro Cultural San Juan Bautista del distrito. Así, la orquesta de percusión 'Tambores de Pozuelo' pudo interpretar ante un público entregado algunas de las piezas originales de su repertorio.

## VIVENCIA NORMALIZADORA

Integrado por diez adultos con algún tipo de discapacidad, el grupo 'Tambores' se formó en el taller del mismo nombre que lleva más de cinco años en funcionamiento dentro de la Asociación Pro Personas con Discapacidad Intelectual (Afanías). El taller nació en el centro experimental Afanías de Pozuelo para después realizar una serie de conciertos en el entorno local, concretamente en diferentes centros educativos del municipio de Pozuelo de Alarcón a fin de acercar el fenómeno de la discapacidad a los escolares.

Rodrigo González, coordinador del Área de Cultura de la Asociación, cuenta que para los componentes es muy importante subirse a un escenario. "Las personas con discapacidad nunca han podido demostrar sus dotes musicales y ahora han pasado de consumidores a productores. Han demostrado que pue-



Un instante del concierto

## Música clásica de la mano de 'Carmen Mía'

El próximo 3 de marzo a las 19:00 horas, el Centro Cultural San Juan Bautista acogerá la representación 'Carmen Mía', una dramatización libre a partir de la novela de Merimée para actor, cantantes, bailarín y pianista. Don José, un recto militar convertido en bandolero, está preso y condenado por el asesinato de su amante, una mujer que deseaba ser libre por encima de todo. Desde la cárcel recuerda su historia con la cantante gitana de Sevilla.

den hacerlo y necesitan un aplauso", señala Rodrigo.

Tanto es así que el grupo siguió evolucionando y experimentando nuevas rutas musicales, llegando a actuar en la sala Galileo-Galilei, en varios programas de televisión y compartiendo escenario con Los Secretos. En la actualidad tienen un cartel muy extenso en el que incorporan la música a una pieza de danza contemporánea con bailarines de conservatorio, siempre dentro de una línea de ambiente y acompañados de un contrabajo, una guitarra clásica e instrumentos de percusión.

BUSCA "HOMOGENEIZAR"

## El Ayuntamiento coloca 30 señales en polígonos industriales

E. P.

El Consistorio colocó cuatro señales MU-215 "muy impresionantes" para el alcalde, Alberto Ruiz-Gallardón, y otras 26 MU-216 en los polígonos de Villaverde, Villa de Vallecas, Aguacate en Carabanchel y Fuencarral-Herrera Oria dentro del Plan de Mejora de las Áreas Industriales y Empresariales de Madrid.

El objetivo de esta estrategia es "dotar a los polígonos de una imagen homogénea que los identifique desde la aproximación a los mismos, así como facilitar la situación de las entradas, salidas y ubicación de las empresas de tal manera que la inversión redunde en la mejora de la competitividad".

HASTA 2013

## La Junta destina 1,12 millones para limpiar fachadas y monumentos

T. E.

La Junta de Gobierno aprobó una partida de 1,12 millones de euros hasta 2013 para prorrogar el contrato de Servicios de Conservación de limpieza, vigilancia, traslado y reparación de los monumentos municipales y de limpieza de fachadas propiedad del Ayuntamiento.

Según informó el alcalde, Alberto Ruiz-Gallardón, "la realización de estos trabajos requiere la presencia constante de equipos de restauración y limpieza, así como la utilización de almacenes, medios materiales y de transporte para realizar de manera óptima las tareas de conservación de una parte importante del patrimonio histórico".

DEL 2 AL 5 DE MARZO

## Seis bibliotecas presentarán el cuento 'El barbero de Picasso'

E. P.

Seis bibliotecas públicas de la Comunidad acogerán del 2 al 5 de marzo la presentación al público infantil del libro 'El barbero de Picasso', una actividad en el que se dará a conocer la historia del museo bajo la mirada de su autora e ilustradora. En concre-

to, el 2 de marzo y en horario de mañana en la Biblioteca Pública de Vallecas, y a las 18:00 horas en la de Villa de Vallecas 'Luis Martín-Santos'.

También el día 3 a las 10:00 horas en la Biblioteca de Villaverde 'María Moliner' y a las 17:00 horas en la de Usera 'José

Hierro'. El 4 de marzo a las 18:00 horas la sede será la 'Luis Rosales' de Carabanchel y, para finalizar, la última presentación se llevará a cabo el día 5 a las 17:00 horas en la Biblioteca Pública de Salamanca 'Manuel Alvar'.

El pasado año se celebró el XXV aniversario del Museo Picasso-Colección Eugenio Arias en Buitrago del Lozoya. Para tal ocasión se publicó el cuento 'El barbero de Picasso', donde se cuenta la historia de la amistad entre Picasso y Eugenio Arias.



Sala infantil de una biblioteca OLMO GONZÁLEZ/GENTE



JUNTA Y CONSEJO DE SEGURIDAD

## La tasa de criminalidad de Ciudad Lineal desciende un 4% con respecto a 2009

**A. B.**  
La Junta y el Consejo de Seguridad de Ciudad Lineal ha hecho balance del año 2010 en el que la tasa de criminalidad en el distrito ha experimentado un apreciable descenso registrándose una disminución del 4% con respecto al año 2009.

Concretamente ha habido un 5% menos de delitos, un 2,47% menos de faltas y un 2,74% de descenso en las infracciones penales. El concejal-presidente del distrito, Manuel Troitiño, señaló que a la vista de los datos se demuestra que una buena coordinación entre los cuerpos y fuerzas de seguridad genera una eficacia "que en Ciudad Lineal ha tenido como consecuencia una mayor presencia policial en la calle" y se congratuló de que la crisis "no haga mella en la seguridad del distrito".

Entre los temas que se abordaron en el Consejo, tanto la Policía Nacional como la Municipal hicieron incapié sobre el especial seguimiento de los casos aislados de violencia de género

registrados así como de consumo de bebidas alcohólicas en la vía pública.

### INSPECCIÓN DE LOCUTORIOS

En Ciudad Lineal se vienen efectuando diversas campañas de inspección en locutorios desde el año 2003. En el Consejo de Seguridad se presentaron los datos correspondientes al año 2010, en el que se efectuaron un total de 211 inspecciones, "lo que supone la práctica totalidad de este tipo de establecimientos en el distrito", manifestó Troitiño.

Entre las principales deficiencias detectadas destaca la existencia de un 44,86% de locales inspeccionados que no exponían el cartel informativo en un lugar visible o que el 18,97% no disponían de hojas de reclamaciones para los usuarios.

Por otra parte, en el transcurso del Consejo se informó igualmente de distintos planes de seguridad que se están desarrollando en el distrito, como el que se lleva a cabo para combatir el tráfico minorista.

PIEZAS MEXICANAS DEL CASTILLO DE CASTILNOVO

## El centro Príncipe de Asturias expone 'La Virgen de Guadalupe'

**N. A.**  
El concejal de Ciudad Lineal, Manuel Troitiño, acompañado por el embajador de México en España y el presidente de la Fundación Hispano-Mexicana Castilnova, inauguró la exposición 'La Virgen de Guadalupe', una muestra que acoge el Príncipe de Asturias y que cuenta con piezas de la colección del Castillo de Castilnova.

En total, la exposición recopila una veintena de obras de las más diversas calidades artísticas de la Virgen de Guadalupe, patrona y símbolo de México desde 1737. Vírgenes de variada factura, tanto artesanal como expresiva, que ponen de relieve el fervor del pueblo mexicano.

La muestra podrá visitarse en el Centro Cultural hasta el próximo día 3 de abril.



Personajes tan singulares como Van Gogh tomarán parte en este Carnaval OLMO GONZÁLEZ/GENTE

## La locura contagia las calles de Madrid durante el Carnaval

'Fiestas de los locos' es el lema de un calendario que irá del 4 al 9 de marzo

### Marcos Blanco Hermida

Goya, Don Quijote, Einstein, Cleopatra, Napoleón, Hitler o Frankstein se acercaron este jueves al Parque del Retiro para, comandados por Don Carnal, escenificar la llegada del Carnaval sobre el Templete de Música y recordar la proximidad de estas fiestas populares, que se celebrarán en Madrid del 4 al 9 de marzo con múltiples y atractivas propuestas.

### POTENTE PRESENTACIÓN

Al ritmo de La Brassa Band, un gran número de personajes como los anteriormente citados, fielmente caracterizados y representados con gran estilo interpretativo, alegraron la mañana a transeúntes, periodistas y autoridades, además de contextualizar la presentación oficial del Carnaval, realizada por Ali-

### Un sinfín de actividades durante seis días

No hará falta desplazarse a Venecia, Río de Janeiro, Tenerife o Cádiz para disfrutar del Carnaval, ya que el programa de eventos solo precisa de calor ciudadano para que reine la algarabía en Madrid. La inauguración oficial del Carnaval tendrá lugar el viernes 4 en la Plaza de la Villa con 'La fiesta de los locos' y el sábado se celebrará el Gran Desfile. Los más pequeños conocerán a Verdi o Mozart en su carnaval infantil para luego crear una ópera.

cia Moreno, delegada de Las Artes del Ayuntamiento.

En esta ocasión, el lema previsto para los días de máscaras y los disfraces en la capital hace referencia a las 'fiestas de los locos' medievales, una antigua y simbólica rebelión contra el poder y la censura. Artistas, personalidades políticas, intelectuales, héroes, villanos o personajes de leyenda integrarán esta comitiva, que hizo sonreír y bailar a

numerosas personas durante la mañana como prelude de lo que sucederá en los seis días de jolgorio colectivo.

Ahora, la reivindicación social y el culto pagano del pasado se han transformado en una oda a la evasión, la burla, la sátira, la transgresión, el desparpajo, la excentricidad, la fantasía y un sinfín de sentimientos liberadores que tomarán las calles para deleite de los madrileños.

¡Tenemos una **oportunidad de trabajo para ti!**

**NECESITAMOS COMERCIALES**

CON EXPERIENCIA DEMOSTRABLE en venta de publicidad, para varias zonas de la Comunidad de Madrid

Te ofrecemos: - Contrato mercantil con agresivo sistema de comisiones.  
- Integración en el Equipo Comercial del Gratuito con mayor difusión de la Comunidad de Madrid.

Y si nos demuestras tu valía podemos estudiar otras vías de colaboración.

**Gente**

Interesados enviar CV a: [marketing@gentedigital.es](mailto:marketing@gentedigital.es)

# Comunidad



La presidenta de la Comunidad, Esperanza Aguirre, en el acto en el que anunció que padecía cáncer de mama

## El cáncer no aparta a Esperanza Aguirre de la carrera electoral

El pronóstico de la presidenta regional es bueno tras acabar con éxito su intervención

L. P.

Pico y pala, incluso si está enferma. La presidenta regional, Esperanza Aguirre, anunció, a pie de carretera, que iba a ser intervenida quirúrgicamente de un cáncer de mama tan sólo un día antes de su ingreso en el Hospital Clínico de Madrid.

“En una revisión ginecológica ordinaria me ha sido encontrado

un bulto que hay que operar”, explicó la presidenta madrileña visiblemente emocionada, aunque concretó que tiene “un buen pronóstico, por suerte” pero que, no obstante, va a “desaparecer unos días”.

### DESAPARICIÓN UNOS DÍAS

El diagnóstico, la operación y el tratamiento no afectarán a la candidatura de la popular, tal y como se apresuraron a aclarar desde su partido. La secretaria general del PP, María Dolores de Cospedal, aseguró que la enfermedad no afectará a la campaña electoral ni a su candidatura a la

reelección en los comicios del próximo 22 de mayo. Según añadió, es una persona “valiente”, “fuerte” y “luchadora”. Así lo manifestó Cospedal en la rueda de prensa posterior al Comité Ejecutivo Nacional del PP, en el que el propio Mariano Rajoy comenzó y terminó su discurso mandando un mensaje de apoyo a Aguirre, a la que definió como una persona “muy animosa” y con una “enorme entereza”, indicaron asistentes a la reunión.

El buen diagnóstico de la jefa del Ejecutivo regional es, sin duda, uno de los motivos de que se prevea su inminente regreso a la

arena política. Según el parte médico facilitado por el Hospital Clínico, a la dirigente madrileña se le practicó “una cirugía conservadora con técnica ganglio centinela con resultado negativo”, lo que significa que Aguirre no tendrá que someterse a una nueva intervención ya que sus ganglios no están afectados por la enfermedad.

Todos los partidos han mostrado su apoyo a la presidenta regional. Aguirre recibió el alta médica este jueves y abandonó el hospital. Al menos, deberán pasar diez días antes de que pueda reincorporarse al trabajo.

EL 82% DE LOS IES OBTUVO MEJOR NOTA EN LA PRUEBA DE CONOCIMIENTOS Y DESTREZAS

## Los institutos mejoran sus resultados

Gente

El 82 por ciento de los Institutos de Educación Secundaria (IES) de la Comunidad de Madrid mejoró sus resultados en la Prueba de Conocimientos y Destrezas que se realizó durante el pasado curso 2010, con respecto al año anterior, pero todavía la mitad no supera la media que suman

los centros. Así se refleja en el Informe sobre la Equidad en los Institutos Públicos de la Comunidad de Madrid, elaborado por la Consejería de Educación madrileña y presentado recientemente. En el mismo, se han utilizado las puntuaciones de la prueba de control y se han tratado los datos con la metodología

del informe PISA. De esta manera, según el análisis, de los 307 centros públicos que se pueden comparar (cinco eran nuevos en el año 2010), el 82,4 por ciento de los institutos mejoró sus resultados (253 IES), aunque la mitad, un 49,3 por ciento, todavía no supera la media, que en 2010 se situó en los 530 puntos.



Consejera de Educación

### OPINIÓN

Ángel del Río

Cronista de la Villa



### Esperanza

Max Jiménez, escritor, novelista y poeta costarricense, dijo que: “La esperanza es un espejo colgado en el futuro”. En ese espejo, surgiendo del azogue, se refleja el rostro sereno, valiente y optimista de la esperanza, pero con mayúscula y de apellido Aguirre.

Hablo con ella a los pocos minutos de anunciar públicamente que le han detectado un bulto en el pecho. Está tranquila: “Aquí me tienes -me dice-, con un cáncer de mama, pero los médicos me han dado un buen pronóstico; me han dicho que es curable. Creo que he hecho bien en decirlo públicamente, antes de que alguien lo contara por mí”. Me cuenta que se retira temporalmente de la política, y cuando le pregunto por cuánto tiempo, me responde sin vacilar: “Cuando hablo de retirarme es como mucho una semana”. Que así sea.

No recuerdo una reacción tan amplia y unánime al conocer una noticia de esta naturaleza, como la que se ha producido con Esperanza Aguirre. Muestras de apoyo y cariño desde todos los sectores sociales y políticos, lo que indica un estado de opinión que reconoce el valor de una política como ella, de mono y casco, de pico y pala, de mano que no tiembla a la hora de defender y administrar los intereses de los ciudadanos. A veces ocurre que una desgracia, un traspies, un capricho negro del destino, aumenta la leyenda en torno a un personaje público. En el caso de Aguirre, ha sido claro. Se trata de una superviviente que salió sin despeinarse de un accidente de helicóptero; que escapó sin zapatos, pero con los calcetines puestos, de un atentado terrorista en Bombay, y que ahora va a salir indemne de una prueba, seguro que mucho menos arriesgada que las anteriores.



# FRANQUICIAS UN MOTOR DE DESARROLLO

La Franquicia ocupa ya el **55% de la superficie de los nuevos centros comerciales** según el Barómetro de la consultora especializada Tormo & Asociados. **El sector continúa en expansión**

## iGente

La consultora especializada Tormo & Asociados ha presentado en su Barómetro de la Franquicia, el primer informe sobre la "Presencia y tendencias de la franquicia en los nuevos centros comerciales". Este Barómetro ha analizado por primera vez una muestra de los nuevos centros comerciales que aglutina alrededor de 460.000 metros cuadrados de Superficie Bruta Alquilable y más de 1.000 tiendas.

La primera conclusión que alcanza es que el peso de los establecimientos que se encuentran bajo la fórmula de franquicia supone un 55% del total de la oferta comercial de estos centros comerciales frente al 45% que representan los establecimientos que se desarrollan bajo otras fórmulas. Tanto en los establecimientos franquiciados como en el comercio independiente, el sector que cuenta con mayor presencia en los centros comerciales es por este orden: distribución/retail (72,7%-77,7%); hostelería (17,8%-14,5%) y en último lugar servicios (9,5%-7,8%).

Si nos adentramos en la presencia de la franquicia en estas ubicaciones, observamos un claro predominio de la fórmula de la franquicia frente a otras. Destaca sobre todo el peso de la franquicia en el sector hostelería en el que podemos decir que cerca del 70% de los establecimientos dedicados a restauración pertenecen a cadenas. Dentro de este segmento, predomina el fast-food seguido de las cervecerías y bares de tapas. En servicios este porcentaje es del 66,7% y en retail del 51,3%.

## CADENAS DE MODA

En el segmento de retail y distribución, la moda concentra el mayor número de tiendas en los nuevos centros comerciales (40,8%).

El mayor peso corresponde a moda infantil y juvenil. Le siguen los comercios dedicados a la venta de complementos, mo-



Gran parte de las franquicias apuestan por los centros comerciales

## TORMO & ASOCIADOS, 20 AÑOS IMPULSANDO LAS FRANQUICIAS

Según Eduardo A. Tormo, Director General de Tormo & Asociados "la franquicia se presenta como motor de desarrollo del comercio moderno. Al igual que ocurre en otros países como EE.UU, donde el 50% del comercio minorista se realiza en establecimientos franquiciados, en España el sector continuará creciendo en número de cadenas y establecimientos franquiciados, y adaptándose a las tendencias y gustos de los nuevos consumidores".

Tormo & Asociados es líder en consultoría en franquicia en España y una de las principales en el ámbito internacional. Ha participado en la creación y desarrollo de proyectos de franquicia para más de 800 empresas franquiciadoras, ayudando a cerca de 3.000 personas a integrarse en redes de franquicia. Desde 1992 presenta en el mercado la Guía de Franquicias y Oportunidades de Negocio. Edita la revista Franquicias Hoy y el portal www.franquicias hoy.es. Ha lanzado el portal de TV Tormo.Tv y FranquiciasExpo.com

## PRESENCIA DE LA FRANQUICIA EN NUEVOS CENTROS COMERCIALES

### SECTORES - FRANQUICIAS VS OTROS

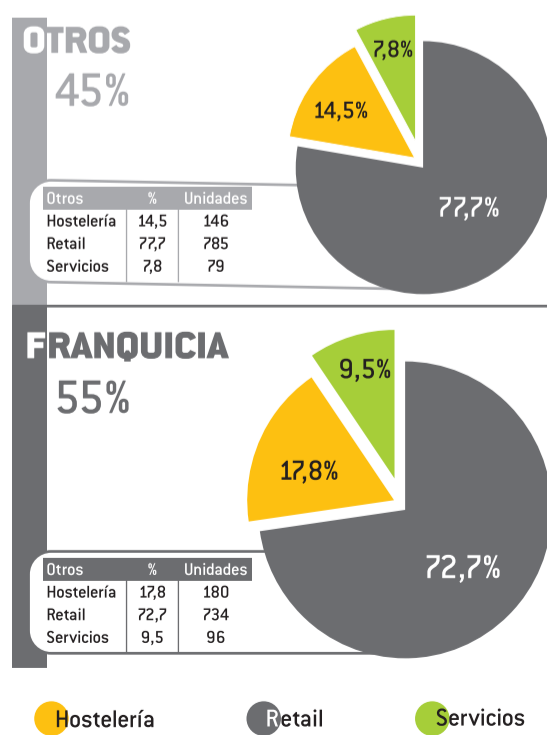

### DISTRIBUCIÓN POR SEGMENTOS DE ACTIVIDAD (Franquicias y Otros)

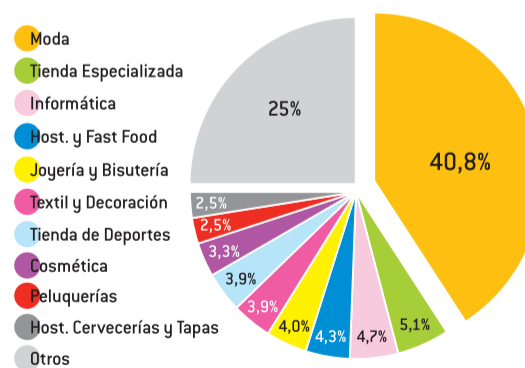

SECTOR	TOTAL	FRANQUICIA	OTROS
1 Moda	40,8%	47,6%	52,4%
2 Tienda Especializada	5,1%	51,3%	48,7%
3 Informática	4,7%	80,6%	19,4%
4 Host. Fast Food	4,3%	93,9%	6,1%
5 Joyería y Bisutería	4,0%	35,5%	64,5%
6 Textil y Decoración Hogar	3,9%	70%	30%
7 Tienda de Deportes	3,9%	56,7%	43,3%
8 Cosmética	3,3%	40%	60%
9 Peluquerías	2,5%	84,2%	15,8%
10 Host. Cervecerías y Tapas	2,5%	78,9%	21,1%

da íntima, moda femenina, masculina o varios.

También dentro de la distribución, pero independientemente de la moda, hay sectores que casi en su totalidad corresponden a establecimientos franquiciados. Este es el caso de las jugueterías (cuya presencia corresponde casi en un 92% al sector franquicia; informática y fotografía con más del 80%; tiendas de regalos, con un 71%; textil y decoración, un 70% y a gran distancia y en último lugar las tiendas de deportes con casi un 57%.

Por último, dentro del sector servicios, también hay sectores que operan casi exclusivamente en franquicia. Es el caso de los servicios al automóvil y las agencias de viaje, que en los nuevos centros comerciales están compuestos en un 100% por establecimientos franquiciados, las peluquerías, un 84%; ocio, 58%; y las tintorerías y centros de estética al 50% con establecimientos bajo otras fórmulas distintas a la franquicia.

# Body Factory supera los 30 millones de facturación en 2011

Con más de 20 años de experiencia, Body Factory es la red de gimnasios en franquicia líder en España • El número de socios de la cadena aumentó en 2010 un 7% con respecto al año anterior

## iGente

Body Factory, líder en gestión de gimnasios e instalaciones deportivas con más de 20 años en el sector, ha finalizado el ejercicio 2010 con una facturación de 30.400.000 euros, es decir, un 3,4% más que el año anterior. Este resultado económico alcanzado ha sido posible gracias al crecimiento de la cadena tanto en índice de asistencia como en matriculaciones y número de socios. Body Factory analiza detalladamente la evolución de sus centros en cuanto a número de socios, nuevas matrículas y frecuencia de asistencia de los socios en cada uno de ellos. Los datos correspondientes al año 2010 desvelan que el número de socios se ha incrementado en un 7%, superando los 66.000 socios en total.

## 65.000 METROS CUADRADOS

Asimismo, el número de matriculaciones creció un 4,4%, mientras que las visitas a los centros Body Factory aumentaron un 5,21% respecto al año anterior. Además, el índice de asistencia de los socios a sus centros experimentó un aumento muy importante: hasta un 8% más respecto a 2009.

Los centros Body Factory suman un total de 65.000 metros cuadrados, emplean a un total de 1.050 personas y continúan



Imagen de un gimnasio Body Factory

## UN AMPLIO ABANICO DE SERVICIOS

En la actualidad, Body Factory cuenta con 38 centros repartidos por toda la geografía española. Todos los centros ofrecen una amplia variedad de actividades con monitores profesionales y con máquinas de última generación, zonas cardiovascular, de musculación y varias salas para actividades colectivas. Asimismo, disponen de servicios de valor añadido entre los que cabe destacar los gabinetes de estética o de fisioterapia y masajes y los servicios de spa.

innovando en tecnología y servicios para ofrecer lo mejor a sus clientes, incorporando lo más nuevo del sector.

Con este crecimiento, Body Factory es la cadena española de fitness y wellness más consolidada del panorama nacional, con una experiencia de más de 20 años ofreciendo la mejor calidad y profesionalidad.

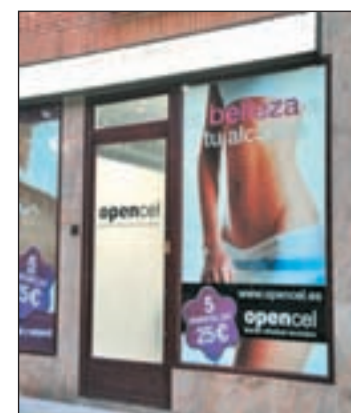

Fachada de un centro Opencil

SÓLO 6.500 € DE CANON DE ENTRADA

## Opencil amplía sus servicios con maquinaria de última generación

### iGente

Opencil, franquicia de estética especializada en tratamientos faciales y corporales sin cirugía, continúa ampliando sus servicios al franquiciado con la incorporación de nueva tecnología de última generación. La firma incluye aparatología para dos nuevos tratamientos: terapia vibracional manual localizada y terapia subdérmica no invasiva.

Con más de 70 centros en España y Portugal, ofrece un servicio integral con la prestación personalizada de una combinación de eficaces tratamientos corporales a precios muy competitivos. Destacan la fotodepilación subcero, cavitación, radiofrecuencia corporal, lipólisis ultrasónica, presoterapia, terapia fotodinámica o infrarrojos, entre otros tratamientos.

SERVICIOS ASISTENCIALES A DOMICILIO

## La franquicia on line de t&m fomenta el autoempleo

### iGente

El nuevo modelo de negocio on line de t&m reduce los gastos de inversión inicial a 14.800 euros, que incluye las partidas del canon de entrada, el sistema informático de gestión, la constitución de la sociedad y la campaña publicitaria de lanzamiento. "Mediante esta readaptación del concepto de negocio intentamos fomentar el autoempleo entre nuestros candidatos y animarles a que inviertan en su futuro y en una actividad que cada vez está siendo más demandada en nuestra sociedad gracias a la Ley de la Dependencia", comenta en este sentido Mayte Alba, directora de la enseña madrileña.

## CENTRO DE OCIO ANIMAL PARTY TALLERES DE EDUCACIÓN AMBIENTAL PARA COLEGIOS

# Aprende a respetar el medio ambiente jugando

## iGente

Animal Party promueve la sensibilización de niños de entre 3 y 12 años sobre la importancia del papel que el ser humano tiene respecto al aumento de especies animales en peligro de extinción, a través de la impartición de talleres de educación medioambiental.

El centro piloto de la franquicia, situado en el madrileño barrio de San Blas (calle Helsinki, 16), ha puesto en marcha esta iniciativa destinada a colegios y, más concretamente, a alumnos de educación infantil y primaria. Los talleres de Animales en peli-

gro de extinción han sido ideados por la central y desarrollados por su franquiciada, en colaboración con los monitores encargados de impartirlos. Los talleres tienen una duración de dos horas y un coste de 10 euros por niño, precio en el que se incluye todo el material para cursar el taller (cuaderno con información, tablero de juego), además de un peluche de un animal en peligro de extinción.

## NUEVO CENTRO DE OCIO INFANTIL

Animal Party prosigue con la expansión de su nuevo concepto de ocio infantil en nuestro país y,



Monitora de Animal Party

con el inicio del nuevo ejercicio, ha sumado cuatro nuevos establecimientos a su red empresarial, que actualmente se extiende por seis comunidades autónomas y ocho provincias españolas, además de Portugal.

Tomando como base la diferenciación, la marca ofrece a los franquiciados la oportunidad de formar parte de un proyecto con alta rentabilidad, ya que no tiene competencia directa en España y está avalado por el prestigio de la marca norteamericana Teddy Bears Stuffers, de la que es socio estratégico para España y Portugal.

# CH Colección Hogar Home

## Un balance más que positivo

Cadena de franquicias de textil y decoración líder en España con 50 tiendas y 32 millones de facturación

### iGente

CH Colección Hogar Home, la mayor cadena de franquicias de textil y decoración en España, ha terminado el 2010 con un crecimiento en su volumen de negocio del 26% y sumando 13 establecimientos más a su red. La firma ha alcanzado en el 2010 los 50 establecimientos (37 propios y 13 franquiciados) y su facturación de grupo supera los 32 millones de euros. De esta forma, y de manera objetiva, CH Colección Hogar Home es la cadena de decoración y textil para el hogar, de capital social 100% español, líder en nuestro país.

Las claves del éxito económico de este negocio se basan en ofrecer un producto de calidad, diseño atractivo y a un precio muy económico haciendo de la decoración de calidad un hábito ac-



Tienda CH Colección Hogar en un centro comercial

cesible a todos los bolsillos. Toda la producción se realiza en su fábrica de Tailandia.

### A PARTIR DE 40.000 EUROS

Con una inversión aproximada de 60.000 euros, que incluye un canon de entrada de 9.000 €, un

stock inicial valorado en 30.000 y la adecuación de un local de 200 metros cuadrados, CH Colección Hogar Home es una oportunidad de negocio para los emprendedores que estén interesados en invertir en una fórmula de negocio a prueba de crisis.



F. JAVIER PELAYO  
Director de CRESCENDA Asesores en Franquicias [www.crescenda.es](http://www.crescenda.es)

## ELIGE: EMPRENDER O A ALEMANIA

Dicen que tenemos a los jóvenes mejor preparados que nunca. Es muy cierto. Pre-parados. Ya salen mentalizados para vivir en precario. Educamos a la ciudadanía en disciplinas que no tienen salidas profesionales y en habilidades que no se necesitan. Se nos olvida la ley de la oferta y la demanda, y ahora es cuando más hay que aplicarla. Pienso en un pueblo del 1.800. Allí se repartían los oficios, y se iban ampliando a medida de que se necesitaban. Ahora hay que formar 500 carpinteros -producción en serie- y luego les ofrecemos trabajar de peluqueros, o de cajeros en el Carrefour, ya que sólo hay sitio para 20. Gasto inútil en

formación, y garantía de frustración. Pasamos de la generación NINI, a la NININI, que es la que NI trabaja, NI estudia, y encima NI le importa. Y luego dicen que el sistema funciona. Sí. El sistema demuestra que no existen soluciones colectivas a casuísticas individuales en lo que a la vida productiva se refiere. Y no le echamos la culpa al Capitalismo o a su contrario. La solución es emprender. Ya que no hay sitio para tantos profesionales en puestos técnicos, que se dediquen a generar riqueza aplicando sus conocimientos, disciplina e inteligencia partiendo de lo sencillo. No sabes como vender una camisa, no importa, para eso están las franquicias. Si eres Ingeniero Naval, como no parece que vayas a participar en la construcción de muchos barcos en España y no te apetece ir a vivir a Corea recuerda que tienes una familia que mantener y un piso que pagar. Es decir, espabila y monta un negocio. Focalízalo bien. Dependes de ti y de tu esfuerzo. Eso sí, no montéis 500 carpinterías en el mismo pueblo, que sólo funciona en Lucena. Y si tienes hijos que quieren estudiar, ayúdales a enfocarse y evita que se repita la historia. Piensa en donde estarán en 30 años. Igual les apetece emprender...

Resposta Profesional

**Tarifa Autónomos 24 horas**  
Porque nadie le echa tantas horas como un autónomo.

Ser cliente de Movistar tiene ventajas.  
Hable con cualquier operador las 24 horas por

**19€/mes** | 50% descuento  
3 primeras cuotas

Llamadas a 0 céntimos/minuto.  
Y además este Nokia C6-01 gratis.

900 10 10 10  
[www.movistar.es](http://www.movistar.es)



Compartida, la vida es más.



22,42€/mes (IVA incluido). Llamada a 0 cent/min. Establ. llamada 15 cent (17,7 IVA incluido). Máx. 1000 min/500 llamadas por línea y mes, resto 15 cent/min (17,7 IVA incluido). Territ.nacional. PVPR Nokia C6-01 a 0€ para Portabilidades hasta 09/03/11 con la Tarifa Autónomos 24 horas y compromiso de 24 meses.

# I Curso Práctico de Franquicias Del 12 al 14 de abril

Organizado por la consultora Barbadillo Asociados en colaboración con la agencia Madrid Emprende

## iGente

El curso, impartido en el Vivero de Empresas que el Ayuntamiento de Madrid tiene en Vallecas, dedicará dos días a la transmisión de conocimientos básicos y fundamentales en franquicia, explicados a través de ejemplos reales. Durante la tercera jornada, franquiciadores y franquiciados aportarán su experiencia personal y destacarán los aspectos que mayor atención requieren por parte del futuro empresario.

Entre los principales contenidos se abordarán aspectos legales y económicos de un proyecto de franquicia, planes de viabilidad y desarrollo documental, expansión de una cadena de franquicias o elementos para lograr un desarrollo de éxito.

## BARBADILLO ASOCIADOS

Es la consultora líder en el desarrollo y expansión de proyectos de franquicia, con oficinas en España, Portugal, Chile, Florida y Marruecos. Es miembro fundador de la International Franchise Consultants Network (IFCN), con socios en las principales economías europeas, y edita la Guía Franquicias de España, así como los portales quefranquicia.com y enfranquicia.es.

Madrid Emprende es la agencia municipal para promover la competitividad del tejido empresarial, a través de la promoción del emprendimiento, la creación de infraestructuras, el apoyo a la innovación en las PYMEs, la atracción de inversión extranjera y la formación especializada.

## DECIDETE EXPERIENCIAS DE ÉXITO PARA EMPRENDEDORES



### LIPOCERO ABRE 8 NUEVOS CENTROS

Lipocero, firma de belleza y estética especializada en remodelado corporal y tratamientos faciales sin cirugía, comienza 2011 con nuevas aperturas en Valencia, Castellón, Marbella, Huelva, Sevilla, Madrid, Tarancón y Lisboa. Es la primera franquicia especializada en remodelado corporal sin cirugía. Acaba de incorporar nuevos servicios como lifting facial, fotodepilación E-light o tratamientos posteriores al parto. [www.lipocero.com](http://www.lipocero.com)



### NUEVA COLECCIÓN LAURA ASHLEY

Laura Ashley, legendaria enseña británica de moda y decoración, comercializará a partir del 7 de marzo, su nueva colección Primavera Verano 2011. Modernidad, frescura y eclecticismo, tanto en materia de decoración como en sus colecciones de moda y complementos, son las señas de la casa. Laura Ashley ha cerrado el ejercicio 2010 con una facturación cercana a los 3,5 millones de euros y un aumento del 7% de sus ventas.

### MUNDOPAN A DOMICILIO UN NEGOCIO 'CON MIGA'

Mundopán continúa la búsqueda de franquiciados. La empresa ofrece un modelo de negocio probado, que requiere una inversión inicial de 15.400 €, precio que incluye el canon de 7.000 € y una partida de 300 'Buzones Panera Térmicos' que constituyen una de las claves del negocio. [www.mundopan.com](http://www.mundopan.com)

### WSI REVOLUCIONA EL MARKETING DIGITAL

El innovador sistema de WSI gira en torno a la figura del Consultor Certificado de Marketing Digital, cuyo alto nivel de formación permite establecer una eficaz estrategia enfocada a atender las necesidades del Cliente 2.0 mediante la aplicación de la última tecnología de vanguardia en Internet. [www.wsi.com](http://www.wsi.com)

### ILAOLLAO, UN PLACER NATURAL Y SALUDABLE

Illaollao, enseña pionera en la elaboración y comercialización de yogurt helado en España, ha inaugurado en el sector de la restauración española una forma natural y económica de disfrutar. Precio muy asequible para escoger entre una amplia variedad de yogurtes, batidos y granizados. [www.illaollao.es](http://www.illaollao.es)



Acabas de encontrar a tu compañera de trabajo perfecta.

Nueva Vito y Sprinter de Mercedes-Benz.

Vito 110 CDI  
Furgón Compacto

16.995 €\*  
16.995 €\*

Sprinter 210 CDI  
Furgón Compacto

17.750 €\*  
17.750 €\*

\*Transporte e impuestos no incluidos. Oferta válida hasta el 31/12/2011.

125! años de innovación



Mercedes-Benz



Tomás Gómez, durante el Comité Regional del PSM este fin de semana

## El PSM aprueba las listas con un 93 por ciento de apoyo

Sólo un diputado afín a Trinidad Jiménez repite en la candidatura autonómica

### Gente

Los socialistas han dado luz verde a las listas municipales y autonómicas para las próximas elecciones del 22 de mayo en un Comité Regional en el que los candidatos a la Asamblea han sido aprobados con un noventa y tres por ciento de los votos, y los de pequeños y medianos municipios, con más del noventa por ciento.

En estas listas, el secretario general del PSM y candidato a la Comunidad, Tomás Gómez, se ha rodeado de sus afines y cuentan con una escasa representación del sector crítico, hasta el punto de que tan sólo repite uno de los diputados que apoyó a la ministra Trinidad Jiménez en el proceso de elecciones primarias (Modesto Nolla). "Orgulloso y satisfecho de esta confianza y de poder representar a los ciudada-

nos en la Asamblea de Madrid una vez más", valoró su candidatura Nolla, al tiempo que afirmó que ahora "todos" van a trabajar para ganar las elecciones. Quienes ya no estarán en la Asamblea serán Adolfo Piñedo y Livia Cas-

**Jaime Lissavetzky asegura estar "muy satisfecho" con la lista al Ayuntamiento de Madrid**

tillo, dos de los apoyos de Gómez que, según fuentes socialistas, desarrollarán labores orgánicas.

En cambio, entrarán a formar parte del hemicycle la próxima legislatura los concejales Óscar Iglesias y Pedro Santín, la militante Julia Martínez-Torralbes,

todos ellos partidarios de Trinidad Jiménez, mientras que abandonarán Adolfo Navarro, César Giner, Javier Gómez, Pilar Sánchez Acera, Francisco Contreras y Óscar Blanco, entre otros. El todavía diputado César Giner, que no forma parte del Comité Regional, afirmó que "de los 23 diputados que apoyaron a Trini solamente ha entrado en la lista uno, lo que representa una grave purga o exterminio cometido por el aparato regional".

Con la aprobación de estas listas, que ahora deben contar con el visto bueno de la Dirección Federal del partido, se cierra la polémica por la candidatura al Ayuntamiento de Madrid. Jaime Lissavetzky aseguró estar "muy satisfecho" después de que se haya incorporado parte de las peticiones "razonables" que planteó en su momento.

## La **rehabilitación** frente a la construcción y los corredores verdes, apuestas de los socialistas

La rehabilitación frente a la construcción de nuevos pisos, la creación de corredores verdes que unan diferentes espacios naturales y dar facilidades para el acceso a la vivienda protegida, así como la creación de un parque público de vivienda en alquiler son varias de las propuestas que los socialistas madrileños tienen para la Comunidad

de Madrid. La mejora de la movilidad y del transporte público es otra de las apuestas de los socialistas. Para ello tienen varias propuestas como "potenciar la vivienda protegida en suelo urbano y urbanizable", promocionar los parques públicos de arrendamiento y rehabilitar tejidos urbanos obsoletos y focos de degradación para, en su lugar,

crear diversas áreas de oportunidad económica. Además, los socialistas madrileños quieren ampliar las zonas verdes de la Comunidad y crear un "sistema de espacios abiertos interconectados" que integren espacios naturales protegidos y otros espacios naturales de valor y otros en los que hay espacios forestales de calidad.

### INFORME DEL SINDICATO UGT

## Las mujeres cobran 6.500 euros brutos menos de media anual

### E. P.

La diferencia salarial entre hombres y mujeres en la Comunidad se sitúa en un 22,8 por ciento, por encima de la media nacional que se encuentra en un 21,9 por ciento. Así lo aseguró la secretaria de Igualdad de UGT Madrid, Nuria Manzano, que presentó el informe sobre igualdad salarial elaborado por el sindicato y basado en datos del Instituto Nacional de Estadística (INE), la Agencia Tributaria y la Comunidad de Madrid.

Según el documento, el salario medio de los hombres es de 28.228,42 euros anuales, y el de las mujeres de 21.787,55 euros, lo que supone una diferencia media de unos 6.500 euros anuales entre ambos sexos.

Por sectores, el que presenta mayores índices de precarización es el de servicios, vinculado a actividades como el comercio o la hostelería, que tienen un comportamiento estacional y una contratación más eventual, con mayor rotación y con más contratos a tiempo parcial.



Una trabajadora de Servicios

Las razones de las diferencias salariales se encuentran al analizar la composición de los salarios. El salario bruto de los hombres se compone del sueldo base en un 62,4%, horas extras en un 80% y complementos salariales hasta el 31,6%. En las mujeres se forma por el sueldo base en un 68,6%, horas extras en un 0,3% y el 25,6% de complementos salariales.

### LA COMUNIDAD CALIFICA COMO FALSAS LAS ACUSACIONES

## UGT denuncia la paralización de 67 millones de ayudas del IMADE

### E. P.

UGT-Madrid denunció la existencia de más de 600 expedientes de ayudas dependientes de partidas gestionadas por el Instituto Madrileño para el Desarrollo (IMADE), que no se están ejecutando, tras la desaparición de este ente autonómico con la Ley de Acompañamiento a los Presupuestos de la Comunidad.

Estas ayudas, por un valor de más de 67 millones de euros, se encuentran "paralizadas", según manifestó el secretario de políti-

ca sindical de UGT-Madrid, Carmelo Ruiz de la Hermosa, que señaló que "no tienen noticia de que estén funcionando".

El Gobierno regional calificó de "falsas" las acusaciones del sindicato, ya que "se continúa, al igual que en pasados ejercicios, con el proceso acostumbrado de resoluciones provisionales y, posteriormente, definitivas, así como la comunicación de las mismas, elementos que se desarrollan dentro de la más absoluta normalidad".

### REUNIÓN CON LA FAPA GINER DE LOS RÍOS

## Gordo propone un Plan Integral de Formación Profesional

### Gente

El coordinador general de IU-CM, Gregorio Gordo, propuso la elaboración de un Plan Integral de Formación Profesional y la construcción de dos nuevos centros integrados de FP en la región durante la reunión que mantuvo con el presidente de la

FAPA Giner de los Ríos, José Luis Pazos. Gordo abogó por la elaboración de un Plan Integral de FP que combine la extensión de la red pública de los ciclos formativos de grado medio y superior más demandados con un aumento de su oferta y la construcción de dos nuevos centros.

## Comunidad



Un momento de la concentración

## LEY ANTITABACO

## CEIM estudia medidas legales para exigir al Estado responsabilidades

L. P.

La Confederación de Empresarios de Madrid-CEOE pedirá cambios normativos en la legislación que regula el consumo de tabaco en espacios públicos y estudiará "medidas legales que sean jurídicamente viables para exigir al Estado su responsabilidad", según informó la patronal madrileña. La Junta Directiva de la patronal acordó trasladar a los poderes públicos "la necesidad de reconsiderar los cambios normativos realizados en la legislación del consumo de tabaco", ante los efectos "negativos" que está teniendo en el sector hostelero madrileño.

Estos efectos llevaron a alrededor de 1.500 integrantes del sector hostelero a concentrarse este lunes a las puertas del Ministerio de Interior para pedir al titular de la cartera, Alfredo Pérez Rubalcaba, que suspenda la aplicación de la norma ya que las pérdidas que está generando son "irreparables". Los hosteleros destacaron que los locales que más están perdiendo con la Ley son los pequeños establecimientos, que además "no tienen otra forma de vida". Por ello, indicaron o que con esta Ley se les está haciendo "mucho daño".

# Al menos cinco militares muertos en una explosión

El accidente se produjo durante la instrucción en la Academia de Hoyo de Manzanares

Gente

Al menos cinco militares fallecieron y otros tres sufrieron heridas en una explosión registrada este jueves en un campo de instrucción de la Academia de Ingenieros del municipio madrileño de Hoyo de Manzanares. El accidente ocurrió mientras los militares realizaban una instrucción relacionada con su próximo despliegue en Líbano, en el marco de la Fuerza Internacional de Naciones Unidas en el sur del país.

Al cierre de esta edición los fallecidos eran tres sargentos, un cabo y un soldado, de los que tres pertenecían a la Brigada XII de El Goloso del Ejército de Tierra y los otros dos al cuerpo de Infantería de Marina de la Armada, según informaron fuentes del Ministerio de Defensa. Además de los cinco fallecidos, otros tres militares sufrieron heridas y fueron trasladados al Hospital Gómez Ulla de la capital.

## DESACTIVACIÓN DE EXPLOSIVO

El accidente ocurrió cuando se estaba realizando un ejercicio de desactivación de explosivos en este recinto militar, que alberga la Academia de Ingenieros, el Centro de Excelencia contra Artefactos Explosivos Improvisados y el Centro Internacional de Desminado.

Al lugar de la explosión se desplazaron diversos efectivos de los bomberos de la Comunidad de Madrid y sanitarios del SUMMA 112, con dos uvis, dos helicópteros, cuatro ambulancias y un vehículo de intervención rápida (VIR), tal y como informó Ignacio González, vice-



Una ambulancia llega a la Academia de Hoyo de Manzanares

## Apoyo de Zapatero y Rajoy en el Congreso

Tanto el presidente del Congreso, José Luis Rodríguez Zapatero, como el presidente del PP, Mariano Rajoy, quisieron aprovechar el debate en el Congreso para expresar su pesar por el fallecimiento de los cinco militares. "En nombre de mi grupo y de quien quiera sumarse, quiero manifestar nuestro sentimiento y nuestro pesar a sus familias y nuestra solidaridad con todos los miembros de las Fuerzas Armadas", señaló Rajoy. Zapatero, por su parte, expresó a las familias de los fallecidos su cercanía y su proximidad.

presidente de la Comunidad de Madrid y consejero de Cultura y Deportes, en la rueda de prensa posterior al Consejo de Gobierno de cada jueves.

Tras conocer la noticia, Ignacio González llamó al Ministerio de Defensa para trasladar sus condolencias y poner todas las unidades de emergencia de la Comunidad a disposición de la

titular del ramo, Carme Chacón, que se desplazó hasta la Academia de Ingenieros para conocer los detalles de lo sucedido.

También se desplazaron a la Academia de Ingenieros de Hoyo de Manzanares expertos en desactivación de explosivos (Tedx) y la policía judicial del instituto armado para determinar las causas de la explosión.

## PLAN DE EMPRENDEDORES 2011

## Organizan 300 acciones formativas sobre creación de empresas

E. P.

La Comunidad va a poner en marcha la edición del año 2011 de los cursos para emprendedores, que incluye 315 acciones formativas sobre creación de empresas y habilidades empresariales de las que se beneficiarán cerca de 3.500 madrileños, informó la Comunidad.

Estos cursos forman parte del Plan de Emprendedores de la Comunidad de Madrid, impulsado por la Consejería de Empleo, Mujer e Inmigración y en la que el año pasado participaron casi 3.200 alumnos. En 2011 contará con 180 jornadas de creación de empresas dirigidas a desempleados, empleados por cuenta ajena y estudiantes.

## CONVENIO

## Ponen a disposición de pymes dos mil millones en financiación

E. P.

La Comunidad de Madrid, el Banco Sabadel y la CEIM han suscrito un convenio de colaboración mediante el cual se pone a disposición de las pymes y autónomos un total de 2.000 millones de euros en financiación preferente. El acuerdo tiene el objetivo de mejorar la competitividad de las empresas madrileñas, impulsar la I+D+i y sostener la actividad empresarial.

Asimismo, supone la renovación de otro convenio suscrito en noviembre del año 2009 con esta misma empresa y por la misma cantidad, acuerdo que, según la Comunidad de Madrid, fue "un éxito" y cuyos fondos ya se han agotado.

## ACUERDO DE LA COMUNIDAD Y EL COLEGIO DE ABOGADOS

## Una comisión revisará la gestión y pago de la Justicia Gratuita

L. P.

La Comunidad de Madrid y el Colegio de Abogados crearán una comisión de trabajo para resolver los conflictos derivados de la asistencia jurídica gratuita. Esta decisión, unida a la aprobación de un gasto de 33,9 millones de euros con los que el Eje-

cutivo madrileño quiere saldar la deuda contraída con el Turno de Oficio, podrían acabar con un conflicto que tenía a los abogados en pie de guerra.

El acuerdo, que se produjo durante una reunión entre el consejero de Presidencia, Justicia e Interior, Francisco Grana-

dos, y el decano del Colegio de Abogados, Antonio Hernández Gil, plantea la creación de una comisión que revisará la gestión, organización y pago del servicio de la justicia gratuita así como los baremos utilizados para fijar las remuneraciones de los abogados. Asimismo, estudiarán de modo conjunto la reforma del marco legal que regula el derecho constitucional al turno de oficio y elevarán a las instancias competentes las propuestas necesarias para mejorarlo.



Granados, durante la inauguración de una comisaría





Un momento de la presentación del Festival

COMIENZA EL FESTIVAL DE ARTE SACRO

## La música de Liszt inundará espacios históricos de la región

**E. P.**  
El XXI Festival de Arte Sacro de la Comunidad, que se celebrará entre el 28 de febrero y el 11 de abril, ha programado un "concierto estrella" en el que se interpretará, por primera vez en España, la versión original del 'Requiem' de Franz Liszt coincidiendo con el bicentenario del nacimiento del compositor.

Así lo adelantó Consuelo Díez, directora del certamen, que se desarrollará en 23 espacios históricos, laicos y religiosos, la mitad de los cuales han sido restaurados por la Comunidad. La programación tendrá lugar en

nueve municipios madrileños, incluyendo la capital, y comprende 27 espectáculos de música, danza, teatro y cine, explicó la viceconsejera de Cultura, Concha Guerra, en la presentación del certamen.

El festival, que se inaugura con 'Oratorio al Santísimo', de Ramón Garay, en la Real Parroquia de San Ginés, también rindrá homenaje a Manuel Angulo, en su 80 cumpleaños; al compositor abulense Tomás Luis de Victoria, en el 400 aniversario de su fallecimiento; y a Franz Liszt, sobre el que se han organizado tres programas monográficos.

TRESCIENTAS MIL PERSONAS PARTICIPARÁN EN EL PROGRAMA

## Los mayores irán al cine por un euro los martes de marzo y abril

**E. P.**  
Casi medio millar de salas de la Comunidad ofrecerán cine a un euro todos los martes de marzo y abril para los mayores de 60 años dentro del programa 'Mayores de Cine', tal y como anunció la consejera de Familia y Asuntos Sociales, Engracia Hidalgo. Para poder acceder a ese precio simbólico, los mayores

tienen que presentarse en la taquilla del cine con su DNI. Así, se espera que 300.000 personas acudan durante estos dos meses a alguna de las 484 salas que ofrecerán esta posibilidad. Según Hidalgo, esta iniciativa ya ha permitido que más de dos millones de espectadores puedan ver estrenos nacionales e internacionales a un precio rebajado.

INSCRIPCIÓN HASTA EL 4 DE MARZO

## Alumnos de colegios bilingües rodarán un corto en inglés

**L. P.**  
Los alumnos de quinto de Primaria de los colegios públicos bilingües tendrán la oportunidad de mejorar su inglés y conocer el trabajo del cine gracias al I Concurso de Micro Films 2010/11, que ha convocado la Comunidad. La actividad con-

siste en la redacción de un guión y la posterior grabación de un cortometraje en inglés. Podrán participar en el concurso todos los alumnos apoyados por sus profesores que de forma voluntaria se inscriban en la web de la Comunidad de Madrid hasta el próximo 4 de marzo.

# Doscientas obras acercarán el teatro a los niños madrileños

El festival Teatralia llevará 23 espectáculos infantiles a 38 municipios en marzo

**L. P.**

Pretzel es un gusanito, pero tiene una misión: Devolver una estrella caída a su lugar en el firmamento. Pretzel iniciará así un viaje plagado de aventuras en un universo mágico creado por la compañía canadiense Théâtre de L'Oeil para 'The star keeper' ('El guardián se las estrellas').

Esta historia de marionetas, que ahora se estrena en España, es una de las propuestas de la XV edición del Festival Internacional de Artes Escénicas para Niños y Jóvenes, 'Teatralia 2011', que inundará diversos escenarios de la Comunidad con 23 espectáculos de teatro, magia, circo, marionetas y danza, dirigidos a un público de entre 6 meses y 18 años, que tendrán lugar entre el 4 y el 27 de marzo.

En total, se celebrarán cerca de 200 representaciones que llegarán a 38 municipios, entre los que también destaca el montaje de danza 'Mig Dig Os', de la compañía Aben Dans, dirigido a niños a partir de seis meses, así como el espectáculo 'TapArpègics', de los catalanes Clac&Roll, donde los adolescentes podrán disfrutar de una hora llena de danza, música electrónica y videoarte.

**MADRID, UN ESCENARIO**

Durante su presentación ante los medios, la viceconsejera de Cultura de la Comunidad de Madrid, Concha Guerra, señaló que durante estos días Madrid se convertirá en el "gran escenario de las artes escénicas juveniles y familiares".

Según destacó, Teatralia posee una "gran calidad" de artistas nacionales e internacionales, una variedad de público que abarca desde los seis meses hasta los 18 años, así como una gran



Una actuación en la presentación de Teatralia

## Teatralia llega a la cárcel y hospitales

El Festival Internacional de Artes Escénicas para Niños y Jóvenes llegará durante esta edición a escenarios no habituales en su programación, para que el público que no puede acceder a los teatros también disfrute de las representaciones. Así, los montajes de Teatralia visitarán los hospitales Niño Jesús y el Universitario de la Paz, así como el Centro Penitenciario V de Soto del Real.

variedad de espectáculos y de escenarios.

En concreto, los municipios madrileños acogerán espectáculos de diez compañías nacionales, procedentes de comunidades como Andalucía, Cataluña, Castilla-la Mancha, Madrid y Murcia, más otras trece procedentes de Alemania, Australia, Canadá, Dinamarca, Francia e Italia.

Por otro lado, este ciclo vuelve a romper las barreras de la comunicación con la representación en lenguaje de signos de los espectáculos 'La maleta de Agustí' y 'Circo submarino'.

CERTÁMEN FOTOGRÁFICO

## Los móviles atraparán una visión original y artística del Metro

**E. P.**

La Comunidad, a través de Metro de Madrid y utilizando la red social Facebook, convoca el II Certamen de Fotografía, 'Metro desde tu Móvil', con el que premiará las instantáneas que plasmen de una manera más original y artística la visión que tie-

nen del suburbano los viajeros, tal y como explicó el consejero de Transportes e Infraestructuras, José Ignacio Echeverría.

Además, las cien mejores fotografías del concurso, que se celebrará durante los días 3, 4 y 5 de marzo, formarán parte de una exposición



Echeverría en la presentación

# Deportes



El guardameta blanco está recibiendo menos ocasiones que en las campañas anteriores

**EL PORTERO DEL REAL MADRID** VIVE SU TEMPORADA MÁS PLÁCIDA EN EL PLANO DEPORTIVO

## Casillas ya no está solo

**Francisco Quirós**

Las estadísticas juegan un papel confuso en el mundo del fútbol. Por un lado, pueden servir para describir lo que ha sucedido en un partido: quién ha dominado la posesión, qué equipo se ha acercado en más ocasiones al gol... Pero también a veces disfrazan la realidad. Esto último no parece tener cabida en el caso de Iker Casillas.

El mostoleño lleva ya doce temporadas en la élite coleccionando méritos para ser considerado uno de los mejores en su puesto. Sin embargo y pese a gastar unas altas sumas de dinero en contratar defensas centrales, el Real Madrid era uno de los equipos que más ocasiones concedía a sus rivales. Desde la llegada de Mourinho, esa realidad

### Adán, el relevo de la factoría blanca

Una muestra de la tranquilidad defensiva de la que ha dotado Mourinho al Real Madrid ha sido que durante los últimos 180 minutos de Liga los blancos no han contado con los servicios de Casillas. La expulsión del guardameta internacional ante el Espanyol propició el debut de Antonio Adán, un joven portero formado en la cantera de Valdebebas que ha demostrado que el relevo está asegurado. En sus dos partidos, Adán ha mantenido su portería a cero incluso en partidos tan comprometidos como el que tuvo que afrontar en Cornellá-El Prat.

ha entrado a formar parte del pasado. Este año, Casillas vive su temporada más tranquila desde que debutara en Primera.

### SUS NÚMEROS

Los números corroboran esa sensación de que Casillas no tiene que intervenir tanto como en temporadas anteriores. Hasta la fecha, el mostoleño ha disputado 23 encuentros de Liga, en los que ha encajado 19 tantos y ha tenido que realizar 108 paradas. Comparando estos datos respecto a las dos últimas temporadas, queda comprobada la mejoría defensiva de los 'merengues'. A estas alturas de campeonato, en la 08-09, Casillas había encajado ya 27 goles (acabó el curso con 52) y sus 149 intervenciones habían evitado que la sangría

fuera aún mayor. Con Pellegrini en el banquillo, los números mejoraron sensiblemente (17 goles encajados por el mismo número de paradas que el curso pasado), aunque el portero madrileño seguía jugando un papel clave.

La mejor temporada en el plano individual para Casillas la vivió en la 2007-2008, cuando se alzó con el trofeo Zamora. La paradoja estuvo en que a pesar de ser el portero menos goleado, también aparecía entre los que más intervenciones realizaba (292 en total, por las 281 del año de Capello y aún lejos de las 317 de la 04-05). Volviendo al presente, Casillas opta a ser el portero menos goleado de la Liga, aunque Víctor Valdés aún está lejos. Lo logre o no, parece claro que su equipo le arroja más.

### REVANCHA COPERA

## Atlético y Sevilla vuelven a cruzar sus caminos en pos del séptimo puesto

**F. Q. Soriano**

Eran dos de los favoritos en la Europa League, pero su andadura terminó antes de tiempo. A Atlético de Madrid y Sevilla sólo les queda el premio menor de optar a uno de los puestos que dan acceso a jugar las competiciones continentales después de haber caído eliminados en la Copa del Rey ante el mismo rival: el Real Madrid. Sin alegrías en los otros torneos, rojiblancos e hispalenses se lo juegan todo a una carta, aunque la final copera entre los dos 'grandes' ha abierto otra posibilidad para llegar a Europa a través de la séptima plaza.

En estos momentos, el equipo de Gregorio Manzano es el que ocupa ese puesto, aunque la mala racha del Espanyol mantiene a los sevillistas con opciones de lograr su objetivo de una forma más holgada. Esa aspiración también la comparte el Atlético de Madrid que volvió a la senda del triunfo gracias al gol de Agüero en La Romareda.

### TIEMPOS PASADOS

Las últimas ocasiones en que sevillistas y atléticos se han visto las caras, la suerte acabó sonriendo a los pupilos de Manzano. Si dolorosa fue la derrota de la primera vuelta en el Sánchez Pizjuán por 3-1, no lo fue menos la de la final copera del año pasado cuando dos tantos de Diego Capel y Jesús Navas echaron por tierra las aspiraciones atléticas de volver a saborear las mieles del triunfo del torneo del KO.

En la cita del sábado (18:00 horas) es dudoso el concurso de Forlán por un esguince. Palop y Romaric, bajas en el Sevilla.

**EL MIÉRCOLES** DERBI CONTRA EL ATLÉTICO DE MADRID

## Los goles del francés Trezeguet amenazan al Getafe de Michel

**P. Martín**

Europa está más lejos para el Getafe después de haber caído en el Coliseum ante el Racing de Santander. A falta de 14 encuentros para el final del campeonato, Michel y los suyos tienen margen para la reacción y así intentar el asalto a una de las posi-

ciones de privilegio. Para empezar, este domingo los azulones visitan a un equipo que empezó la temporada de manera fulgurante, pero que poco a poco ha ido perdiendo fuerza. El Hércules de Alicante ha pasado de ser el conjunto de moda de la Liga a echar cuentas de cara a la per-

manencia en Primera. Sin embargo, los Esteban Vigo se están mostrando muy fiables como locales. En el Rico Pérez están llegando sus resultados, amén del triunfo en el Camp Nou, gracias en gran parte al acierto goleador de David Trezeguet. El internacional galo ha anotado diez goles en la presente temporada, todos ellos como local. Para frenar a Trezeguet, Michel no podrá contar con Marcano, sancionado. Por los alicantinos son baja Rodríguez, Córtes y Abel Aguilar.



El Racing se llevó los tres puntos del Coliseum la pasada jornada

SANDOVAL Y VARIOS JUGADORES SE HAN REUNIDO CON LA CÚPULA DIRECTIVA

# El objetivo no cambia para el Rayo a pesar de la Ley Concursal

Francisco Quirós

La complicada situación económica que azota al país no es ajena al mundo del deporte. Como en el tejido empresarial, los clubes más poderosos solventan como pueden esta crisis, mientras que los más modestos se ven abocados a tomar duras medidas. El último en sumarse a este grupo ha sido el Rayo Vallecano.

El equipo madrileño se acogerá a la Ley Concursal después de que las empresas que forman parte del grupo Nueva Rumasa, propiedad de la familia Ruiz-Mateos, tenga serios problemas de liquidez. Sin embargo, la situación por la que atraviesa el equipo rayista no es nueva en la división de plata del fútbol español. Otros históricos como el Celta de Vigo, la Real Sociedad o la Unión Deportiva Las Palmas ya se vieron en la tesitura de tener que acogerse a esa norma que tiene como objetivo paliar la situación deficitaria del club.



Michel atendió a los medios tras conocer la decisión del club EFE

## A POR EL ASCENSO

En un deporte tan particular como el del fútbol, los resultados deportivos no están siempre ligados directamente a la trayectoria reciente institucional. Así, el Rayo Vallecano que llevaba varios años viviendo una situación económica delicada tras su paso por el 'pozo' de la Segunda División B, ha completado una primera vuelta del campeonato en la Liga Adelante que lo ha llevado incluso a ocupar el liderato. Sin embargo, tras conocerse

la medida tomada por sus propietarios, el equipo franjirrojo se ha visto inmerso en un mar de dudas que no se han despejado después del empate de la semana pasada ante un rival, a priori, inferior, como es el caso del Nástic de Tarragona. Pese a todo, tanto el entrenador José Ramón Sandoval como varios de los integrantes de la plantilla mantuvieron una reunión con los dirigentes vallecanos quienes les

aseguraron el cobro de las mensualidades. Éste puede ser el primer paso para intentar emular la gesta del Levante. El equipo 'grnata' logró colarse el curso pasado entre los tres primeros clasificados y así asegurarse el ascenso. Para confirmar su candidatura, el Rayo deberá sacar adelante sus dos citas de la semana. La primera contra el Huesca a domicilio y la segunda el derbi del miércoles ante el Alcorcón.

LIGA ACB EL REAL MADRID VISITA AL VALLADOLID

# Una buena racha lleva al Estudiantes a entrar en la lucha por el 'play-off'

P. Martín

Sobreponiéndose a la adversidad sin olvidar las señas de identidad del club. Así ha logrado el Asefa Estudiantes ir superando etapas, tanto en la Eurocup como en el campeonato doméstico, hasta encontrar ante sí un futuro a corto plazo ciertamente prometedor. A falta de una jornada en el torneo continental, los colegiales son líderes de su grupo, un privilegio que les otorgaría contar con el factor cancha a su favor en la eliminatoria de los cuartos de final. A esa brillante andadura en la Eurocup se ha sumado la racha de tres victorias consecutivas en la ACB que ha llevado a los hombres de Luis Casimiro a vivir una situación bien distinta a la de semanas atrás: de mirar con preocupación a la parte baja de la tabla, a echar cuentas de cara a ocupar la octava plaza al final de esta fase regular.



Granger, base de los colegiales

descenso. Ahora, los alicantinos aventajan en dos triunfos al Menorca y esperan mantener su racha ante el Asefa Estudiantes que ha caído en sus dos últimas visitas a Alicante.

Por su parte, el Real Madrid también deberá afrontar una complicada cita como visitante. En esta ocasión, los de Messina se medirán ante el Blancos de Rueda Valladolid. La revelación de la presente temporada ya puso las cosas muy difíciles a los blancos en la primera vuelta y aspiran a entrar en los puestos que dan derecho a soñar con el título.

Cuando los blancos salten al parqué de Polideportivo Pisuerga ya sabrá el resultado del líder, el Regal Barcelona, que protagoniza el partido de la jornada con el Caja Laboral.

## VIAJE A ALICANTE

Después del viaje a tierras checas del pasado martes, el club colegial deberá volver a jugar a domicilio este domingo. Lo hará en el Centro de Tecnificación de Alicante ante un Meridiano que ya no es de la primera vuelta de la competición. La llegada de Txus Vidorreta al banquillo dio aires renovados a un equipo que en los primeros compases de la temporada coqueteaba con los puestos de

## Algunos puntos de distribución - ESTE

www.gentedigital.es

<p><b>Bar ANGOVI</b> Marcelino Alvarez, 19 Estanco Paredes de Nava, 18 <b>Zapatería BLANCO</b> Paredes de Nava, 14 <b>Bar PAKO'S</b> Villaseca, 6 <b>Frutería VALRON</b> Avda. Palomeras, 80 <b>Bar LEON</b> Avda. Palomeras, 99 <b>LA ESENCIA</b> Avda. Canillejas a Vialparga, 103 <b>Panadería Alimentación HOS SANCHOZ</b> Eslingo, 76 <b>Pastelería DOS CASTILLAS</b> Lucana, 6 <b>LA TAHONA TARTERIE</b> Suecia, 75 <b>BAR LOS BOCADILLOS</b> Alcalá, 418 <b>Peluquería de Caballeros</b> Florencia Urente, 20 <b>Inmobiliaria TECNICASA</b> Arroyo Belincosa (esq. C/ Vinateros), 38 <b>COLOR Y MODA Peluqueros</b> Camino Vinateros, 9</p>	<p><b>Locutorio TROPICALI</b> Camino Vinateros, 121 <b>PANISHOP</b> Camino Vinateros, 3 <b>Cafetería REÑONES</b> Hacienda de Pavones, 6 <b>Autoservicio HNOS GUTIERREZ</b> Hacienda de Pavones, 140 <b>Bar BLAZQUEZ</b> Hacienda de Pavones, 174 <b>Bar RIEGO</b> Hacienda de Pavones, 233 <b>C.C. LA GAVIA</b> Avda. de las Suertes (entradas 1, 2 y 3), s/n <b>Panadería CEPEDA HERRERO</b> Malpica de Tojo, 1 <b>Boutique del Pan JARANDA</b> Pedrosa del Príncipe, 1 <b>Pastelería LA GUINDA</b> Virgen de las viñas, 9 <b>Restaurante EL TOLEDANO</b> Bulevar José Prat, 8 <b>SOTO ÓPTICO</b> Calahorra, 17 <b>Locutorio D&amp;C</b> Mercuria, 69 <b>Alimentación MINI MARK</b> Indalecio Prieto, 23</p>	<p><b>SOTO ÓPTICO</b> San Cipriano, 37 <b>Charcutería SANTOS</b> Aempsta <b>Bar BURGOS</b> Avda. Guadalajara, 35 <b>PANISHOP</b> Julán Camarillo, 59 <b>SEUR</b> Miguel Yuste, 5 <b>AUTOMOTOR Y VENTAS</b> Valentín Beato, 3 y 8 <b>Panadería HNOS. CASTILLO</b> Virgen de la Oliva, 2 <b>EXQUISITAS SALTEÑAS</b> Zayas, 4 <b>Alimentación RUFISA</b> Avda. Albulera, 8 <b>Salón de Juegos EL 22</b> Avda. Albulera, 1 <b>LA MEJILLONERA DEL NORTE</b> Avda. Albulera, 45 <b>Estanco LA MANOLILLA</b> Avda. Monte Igueldo, 58 <b>Frutería EL VALLE</b> Av. Monte Igueldo, 101 <b>Cerajería LA LLAVE</b> Callejón de los Civiles, 5</p>	<p><b>Ferretería AFA (A.V. La Viña)</b> Cardañoso, 34 <b>Restaurante LAZARO'S</b> Cerro de Garabitas, 10 <b>Carnicería SALAM</b> Peñagorbea, 34 <b>Reprografía PUERTO RUBIO</b> Pza. Puerto Rubio, 8 <b>Segunda Mano SHAHID</b> Ramón Calabuig, 32 <b>C.C. MADRID SUR</b> (entradas 1 y 2) Pablo Neruda, 91-97 <b>Bar ROJAS</b> Hermanos García Noblejas, 182 <b>CERES Servicios Inmobiliarios</b> Pedro Calleja, 1 <b>Fisioterapia - Nutrición DEL VAL</b> Ilioma Esperanto, 20 <b>ACUAPAN</b> San Maximiliano, 49 <b>Doner Kebab CHER</b> Avda. Monte Igueldo, 78 <b>LA BOUTIQUE DE MARÍA</b> Real de Arganda, 10 <b>JMD Villa de Vallecas</b> Pº Federico García Lorca, 12 <b>Restaurante COME Y CALLA</b> Av. Ensanche de Vallecas, 57</p>	<p><b>JDM Moratalaz</b> Fuente Carrantera, 8 <b>FLUNCH C.C. Alcampo</b> Camino Vinateros, s/n <b>Clinica CARECENT</b> Av. Albulera, 100 <b>Clinica CARECENT</b> Aquitania, 21-23 <b>JMD San Blas</b> Av. Arcentales, 28 <b>JMD Ciudad Lineal</b> Hermanos García Noblejas, 14 <b>HIPER FRUTA</b> Ascao, 31 <b>Mercado de San Pascual</b> Virgen del Val, 9 <b>La Tahona Linda</b> Torrelaguna, 65 <b>Frutos Secos LAS VENTAS</b> Alcalá, 396 <b>Clinica CARECENT</b> Alcalá, 337 <b>Bar Tropical</b> Enciso, 2 <b>Peluquería y Complementos Mª Carmen</b> Del Pico Mampodre, 16 <b>Centro de Mayores Nª Sra. del Villar</b></p>	<p>(semiesq. José Luis Arrese), 6 <b>Electro Hogar</b> Aquitania, 10-12 <b>Locutorio DECH</b> Mercuria, 69 <b>Restaurante DOUJ</b> Avda. de San Diego, 96 <b>Asamblea de Madrid</b> Pza. de la Asamblea de Madrid, 1 <b>Ortopedia Arco Iris</b> Avda. Donostiana, 15 <b>Óptica Linca</b> Alcalá, 433 <b>Neumáticos HERRAZ</b> Alcalá, 464 <b>Mercado de MORATALAZ</b> La Cañada, s/n <b>Inmobiliaria ALFA CANILLEJAS</b> Boltaña, 84 <b>Bar DOCAMAR</b> Alcalá, 337 <b>Baños y Cocinas JAECA</b> José del Hierro, 39 <b>Supermercados CONDIS</b> Plaza de la Reverencia, 2 <b>Taller de Costura</b> José del Hierro, 62 <b>Puertos RICARDO ORTIZ</b> Ricardo Ortiz, 16</p>
--	---	--	--	---	--

## Deportes

**JOSÉ LUIS ABAJO 'PIRRI'** ESTUVO CON LOS ALUMNOS DEL COLEGIO VILLAEUROPA DE MÓSTOLES

# Una lección de esgrima de la mano de todo un medallista olímpico

**Francisco Quirós**

Acercar la esgrima a los más jóvenes y despejar todas las dudas respecto a una disciplina que en los Juegos Olímpicos de Pekín dio una enorme satisfacción al deporte español. Ese era el objetivo de la actividad 'Esgrima en las Escuelas' que tuvo lugar en el centro educativo Colegio Villaeuropa de Móstoles.

Unos 250 alumnos de quinto y sexto de Primaria y primero y segundo de Secundaria pudieron disfrutar de la experiencia de un medallista olímpico como José Luis Abajo, más conocido como 'Pirri'. El tirador madrileño impartió una charla teórica, para después dirigir una clase práctica con un grupo más reducido de 50 alumnos, donde pudieron realizar juegos y ejercicios. En la actividad también estuvo presente su compañero de entrenamientos y de equipo nacional, Ignacio Canto.

## COMUNIDAD OLÍMPICA

La actividad se enmarca dentro del programa 'Madrid Comunidad Olímpica', en una apuesta del gobierno regional de dar a



El consejero junto a 'Pirri' e Ignacio Canto, miembros del equipo nacional

conocer 22 modalidades deportivas que cuentan con poca tradición en el ámbito escolar. El programa, que cumple su segunda edición, va dirigido a unos 300 centros de la Comunidad desarrollándose casi mil actuaciones de promoción, por lo

que se estima que unos 61.000 alumnos podrán ser partícipes de estas actividades.

Este proyecto es defendido por Javier Hernández, consejero de Deportes, para quien la actividad deportiva es "un complemento necesario para una

buen formación académica. Con programas como este, la Comunidad de Madrid sigue apostando por acercar el deporte a los centros educativos, como hacen otros programas como campeonatos escolares o Aprende con las Estrellas".

**FÚTBOL-SALA** PARÓN POR LOS COMPROMISOS DE LA 'ROJA'

## Jornada de descanso y reflexión para Carnicer e Inter Movistar

**F. Q. Soriano**

Los partidos de clasificación para el campeonato de Europa de selecciones del próximo año han provocado que este fin de semana, todos los equipos de la División de Honor tengan un respiro en su actividad. El Inter Movistar llega a este parón con buenas

sensaciones después de haber goleado en la pasada jornada al Benicarló por 5-0. Los de David Marín volvieron a la senda del triunfo después de su derrota en Segovia y no pierden de vista la segunda plaza que ahora ocupa ElPozo Murcia después de la derrota del Fisiomedia Manacor

ante el Azkar Lugo. La mejor noticia para los alcalaínos fue el debut de Iván González, el jugador más joven en vestir la camiseta verde en la última década.

También tiene motivos para la alegría el Carnicer. El conjunto torrejonero ha encadenado dos triunfos consecutivos que si bien no lo han alejado en demasía de los puestos de descenso, si han servido para que los pupilos de José Carnicer preparen con más entusiasmo la decisiva cita liguera ante el Playas.



Gabriel ante un rival de Benicarló

**BALONCESTO** LIGA FEMENINA JORNADA 20

## El Rivas Ecópolis se consolida en la tercera posición de la tabla

**P. Martín**

En unas pocas semanas, el equipo de Javier Fort pasó de mirar a los puestos de arriba de la clasificación a ver acechada su plaza por el Mann Filter Zaragoza. Sin embargo, esa incertidumbre se vio despejada momentáneamente la pasada jornada gracias

al triunfo del conjunto ripense frente al Gran Canaria 2014 y al tropiezo del conjunto maño ante el Perfumerías Avenida. Para confirmar esta tranquilidad, el Rivas Ecópolis deberá ganar en la pista del Palacio de Congresos de Ibiza, séptimo clasificado, cuya figura es Angi Torres.

**WATERPOLO** DIVISIÓN DE HONOR FEMENINA

## El CN La Latina-Covíbar recibe al intratable líder CN Sabadell

**P. Martín**

El drama del descenso amenaza seriamente a tres de los equipos madrileños que están en la División de Honor femenina de waterpolo. El CN Alcorcón sigue sin ganar como local y protagonizó la goleada de la jornada después de caer por 1-28 ante el líder, el

CN Sabadell, que medirá este sábado las opciones del CN La Latina-Covíbar. Las chicas de Enrique Moya son cuartas tras ganar al Moscardó. Para esta jornada, el Alcorcón visita al CN Sant Andreu; el AR Concepción al Cablescom EWZ y el Moscardó recibe al Dos Hermanas.

## Agenda deportiva

### Fútbol

**PRIMERA DIVISIÓN JORNADA 25**

**At. Madrid · Sevilla**

S 18:00h Vicente Calderón

**Deportivo · Real Madrid**

S 22:00h Riazor laSexta y Autonómicas

**Hércules · Getafe**

D 17:00h José Rico Pérez

**PRIMERA DIVISIÓN JORNADA 26**

**Getafe · At. Madrid**

X 20:00h Coliseum Alfonso Pérez

**Real Madrid · Málaga**

J 22:00h Santiago Bernabéu

**SEGUNDA DIVISIÓN JORNADA 26**

**AD Alcorcón · UD Salamanca**

S 18:00h Santo Domingo

**Huesca · Rayo Vallecano**

D 12:00h El Alcoraz

**SEGUNDA DIVISIÓN JORNADA 27**

**Rayo Vallecano · AD Alcorcón**

X 20:00h Teresa Rivero

**SEGUNDA DIVISIÓN B Jornada 27**

**RM Castilla · CP Cacereño**

D 12:00h Alfredo Di Stéfano

**Rayo Vallecano B · Conquense**

D 17:00h Ciudad Deportiva

**Getafe B · UD Extremadura**

D 12:00h Coliseum Alfonso Pérez

**CD Badajoz · At. Madrid B**

D 17:00h Nuevo Vivero

**Montañeros · RSD Alcalá**

D 17:00h Elviña Grande

**Vecindario · CD Leganés**

D 12:00h Municipal

**TERCERA DIVISIÓN JORNADA 26**

**Navalcarnero · Villaviciosa**

D 16:30h Mariano González

**Pozuelo · Trival Valderas**

D 12:00h Valle Cañas

**Coslada · Móstoles**

D 11:30h El Olivo

**Fuenlabrada · At. Pinto**

D 12:00h La Aldehuela

**R. Majadahonda · Real Madrid C**

D 12:00h Cerro del Espino

**Parla · Las Rozas**

D 11:30h Los Prados

**At. Madrid C · San Fernando**

D 12:00h Cerro del Espino

**Colmenar Viejo · Puerta Bonita**

D 11:30h Alberto Ruiz

**Vallecas · Sanse**

D 11:30h Ntra Sra de la Torre

**Alcobendas Sport · Internacional**

D 12:00h José Caballero

### Baloncesto

**LIGA ACB JORNADA 22**

**Granada · Fuenlabrada**

S 20:00h Palacio Municipal de Deportes

**Meridiano Alicante · Estudiantes**

D 12:30h Centro de Tecnificación

**BR Valladolid · Real Madrid**

D 12:30h Polideportivo Pisuerga

Consulte nuestros blogs deportivos  
[www.gentedigital.es/blogs](http://www.gentedigital.es/blogs)

# Clasificados

# Anuncios breves

Para insertar un anuncio en Gente en Madrid, llame al teléfono:

# 915 412 078

La recogida de anuncios para la edición de la semana será hasta las 15:00 horas del Lunes. Gente en Madrid no se responsabiliza de la procedencia, ni de la veracidad de los anuncios breves, y se reserva el derecho de modificar el emplazamiento de los anuncios breves así como su publicación o no en caso de no cumplir con las condiciones.

**OTRAS EDICIONES GENTE**  
ÁVILA: 807 505 783\*  
BURGOS: 807 505 132\*  
BARCELONA: 915 412 078  
LEÓN: 807 517 310\*

**LOGROÑO:** 807 505 794\*  
**PALENCIA:** 807 505 781\*  
**SANTANDER:** 807 505 779\*  
**SEGOVIA:** 807 505 789  
**VALLADOLID:** 807 517 023\*

\*El coste de la llamada a los números 807 es de 1,16 € Minuto desde la red fija y 1,50 € Minuto desde la red móvil. I.V.A. Incluido.

## ÍNDICE DE SECCIONES

- 1. Inmobiliaria
- 2. Empleo
- 3. Casa y hogar
- 4. Enseñanza
- 5. Ocio, deportes y animales
- 6. Informática, música y cine

- 7. Motor
- 8. Servicios profesionales
- 9. Varios
- 10. Salud, masajes y fisiot.
- 11. Relaciones personales
- 12. Servicios 803
- 13. Esoterismo

CADA ANUNCIO SE PUBLICARÁ 1 SEMANA.

**915 333 29 61**  
**DINERO URGENTE**  
Sobre su piso  
Si tiene poca liquidez o necesita  
SÓLO CON EL D.N.I. Y LAS ESCRITURAS  
SOLUCIONAMOS RAPIDAMENTE  
PROBLEMAS FINANCIEROS

**1 INMOBILIARIA**  
**1.1 VENTA DE PISOS**  
**OFERTA**

**TORREMOLINOS**, vendo estudio. Zon Céntrica. 60.000€. ☎ 916 152 123. ☎ 619 651 135-

**1.2 ALQUILER DE PISOS**  
**OFERTA**

**ACACIAS**. 3 dormitorios 500 €. ☎ 618 279 469.

**ALQUILER**. 3 dormitorios. 500 €. ☎ 653 919 652.

**ALQUILER**. Estudio. 310€. ☎ 653 919 653.

**ALQUILER**. Piso 2 dormitorios 450 €. ☎ 915 431 054.

**ANTÓN Martín**. Apartamento 380 €. ☎ 914 312 894.

**ATOCHA**. Piso 450€. ☎ 636 798 929.

**CARABANHEL**. Ideal familias ¡590€! ☎ 914 015 489.

**CHAMBERÍ**. ¡Oportunidad única! 420 €. ☎ 914 015 489.

**AMPLIAMOS HIPOTECAS**  
REFINANCIANDO TUS DEudas SIN DEUDA  
EN UNA SÓLA COTA MENSUAL  
**SEGURBAN**  
902 00 20 37  
¡AMORRE CADA MES!

**ESTUDIOS**-apartamentos. 330 -460 €. ☎ 699 974 254.

**MADRID** centro. ¡Dúplex! 490€. ☎ 699 979 226.

**1.3 PISOS COMPARTIDOS**  
**OFERTA**

**ALQUILO** habitación amplia, baño privado en Majadahonda. ☎ 699 792 193.

**ALQUILO** habitación sólo chicas. ☎ 617 515 269.

**AQUILO** habitación, económica, exterior. Limpieza diaria. Argüelles. ☎ 915 421 888.

**FUENLABRADA**. Habitación. 220 €. Gastos incluidos. ☎ 616 811 007.

**1.4 PLAZAS GARAJE**  
**OFERTA**

**SE** alquilan plazas garaje, Plaza Mayor. Leganés. 50€. Avenida 2 de mayo, 1ª planta. 65€. Leganés. ☎ 645 975 203.

**2 EMPLEO**  
**2.1 OFERTA EMPLEO**  
**OFERTA**

**SE** alquilan plazas garaje, Plaza Mayor. Leganés. 50€. Avenida 2 de mayo, 1ª planta. 65€. Leganés. ☎ 645 975 203.

**ASOCIADOS**: Empresa selecciona 4 personas por ampliación plantilla. San Sebastián de los Reyes. Imprescindible coche. Alta SS. ☎ 916 532 201.

**ATENCIÓN** al cliente. ☎ 639 964 850.

**BUSCAMOS** personas para venta por catálogo de joyería en plata, gold-filled, perfumería, cosmética y limpieza. Si está interesado solicite su catálogo gratis en el teléfono: ☎ 620 238 144. Llame, cuelgue y le devolvemos la llamada. Si tiene un grupo de gente para vender pregúntenos porque tenemos altísimas comisiones "las más altas del mercado". WWW.OASIS-VENTADIRECTA.COM

**EMPRESA** sería necesita personal masculino. Altos ingresos. Llámanos. ☎ 693 730 198. ☎ 693730199

**EMPRESARIO NECESITA SEÑORITA COMPAÑÍA INTERNA, JOVEN, CARIÑOSA, TRABAJO PISO MASAJES. FIJO MENSUAL 1.500 A 3.000€.** ☎ 696 879 593.

**SE NECESITA CON URGENCIA**  
**DEPENDIENTES Y MOZOS DE ALMACÉN**  
DE VALORAR LA EXPERIENCIA  
**630 327 337**

¿ES emprendedor? Procura rendimientos extras partime?. www.liberdadefinanciera.org

**GANAR** 520 € a la semana trabajando por las tardes. Imprescindible coche. San Sebastián de los Reyes. ☎ 678 089 361.

**INGRESOS** Extras. ☎ 918 273 901.

**NECESITAMOS** personal, limpieza, cajeros, camareros. ☎ 905 455 130.

**PERSONAS EMPRENDEDORAS CON DESEOS DE OBTENER INGRESOS ADICIONALES.** ☎ 647 847 387.

**2.2 DEMANDA EMPLEO**  
**DEMANDA**

**ASISTENTA** española busca trabajo lunes y miércoles tarde. Zona Majadahonda/ Las Rozas. ☎ 629 215 237.

**BUSCO** trabajo como externa. ☎ 699 123 132.

**BUSCO** trabajo como interna. ☎ 660 178 078.

**CUIDADO** personas mayores/niños. Española. Centro. ☎ 606 019 444.

**PLANCHADORA** se ofrece a domicilio por horas. Amplia experiencia en toda clase de prendas. ☎ 656 323 133.

**SEÑORA**, sabiendo cocina vegetariana, dietas y otras. Trabaja por las mañanas, para señora o caballero. ☎ 699 792 193.

**4 ENSEÑANZA**  
**4.1 FORMACIÓN**  
**OFERTA**

**CLASES** particulares, todas asignaturas. Inglés. Centro. ☎ 606 019 444.

**INGLÉS**. Leganés. Económico. ☎ 916 873 161.

**LENGUA**, Literatura Castellana. Clases particulares. ☎ 675 800 241.

**MATEMÁTICAS** clases particulares. Getafe. ☎ 916 824 229. ☎ 609 950 972.

**MATEMÁTICAS**. Profesor. ☎ 671 800 947.

**8 SERVICIOS PROFESIONALES**  
**8.1 REFORMAS**  
**OFERTA**

**ALBAÑILERÍA**. Solador, alicatador. Reformas en general. ☎ 670 765 243.

**ÁNGEL, PINTOR ESPAÑOL. COBRO LA VOLUNTAD. EXPERIENCIA. LIMPIEZA.** ☎ 651 556 230.

**CARPINTERO**, muebles, armarios, arreglos. ☎ 617 075 183. www.elcarpinterodemadrid.com

**PERSIANAS** instalación, reparación. ☎ 918 464 529. ☎ 660 014 792.

**PERSIANAS**, reparación, instalación, motorización. ☎ 610 796 208.

**9 VARIOS**  
**9.1 EVENTOS**  
**OFERTA**

**FUNDACIÓN** Banco Santander. Sala de Arte ciudad Financiera de Boadilla del Monte. Espíritu y Espacio. Colección Sandretto Re Rebaudengo. Hasta 29 Abril. L-V: 10 a 17h. S-D: 10:30 a 14h. Entrada libre con DNI. Acceso coche, Autobús 574, Metro L-3: Cantabria. ☎ 917 815 158. www.fundacion-bancosantander.com

**9.2 REGALOS**  
**OFERTA**

**REGALOS** originales: Periódicos antiguos originales de cualquier fecha ¡100 regalos personalizados con grabado! www.regaloperiodicos.com. ☎ 902 636 968.

**9.3 OTROS**  
**OFERTA**

¿SIENTE muchos celos? ¿Es víctima de ellos? Supérelos!! Alcalá de Henares. www.loscelos.com ☎ 629 857 521.

**10 SALUD, MASAJES Y FISIOTERAPIA**  
**10.2 MASAJES**  
**OFERTA**

**ALCORCÓN (ZONA PARQUE DE LISBOA). LARA. MASAJES RELAJANTES.** ☎ 693 581 492.

**ALCORCÓN. ANITA INAUGURACIÓN. MASAJES SENSITIVOS.** ☎ 672 934 415.

**ALCORCÓN**. Quiromasajista mulata. ☎ 649 209 278. http://www.masaje-alcorcon-madrid.com

**ANA. MASAJISTA PARAGUAYA.** ☎ 618 800 212. LA LATINA. NUEVAS.

**ANDREA**. Masajes sensitivos económico. ☎ 914 734 030.

**ASIÁTICA**. Masajista. ☎ 651 405 693.

**CAMILA. SENSITIVOS. 24. ZONA CENTRO.** ☎ 677 235 342.

**CAMPAMENTO-LUCERO. QUIROMASAJISTA, ESPAÑOLA. RELAJANTES, SENSITIVOS.** ☎ 695 860 936.

**CENTRO MASAJES. ZONA CENTRO. PERMANENTEMENTE.** ☎ 677 235 342.

**CHICO** quiromasajista. ☎ 685 041 637.

**CUATROCAMINOS. NOVEDAD RELAJANTES.** ☎ 915 532 075.

**ESPAÑOLA MASAJE. MAÑANAS.** ☎ 615 799 909.

**ESPAÑOLA**. Masajes. Particular. Sensibles. Fuenlabrada. ☎ 622 536 801.

**FUENLABRADA**. Masajes sensitivos, relajantes. ☎ 619 500 374.

**INAUGURACIÓN.** ☎ 911 431 059. LATINA.

**LEGANÉS**. Latina masajista. ☎ 619 274 748.

**LEGANÉS**. Particular. Masajes Cielo Azul. Carolina. ☎ 686 022 563.

**MARÍA** de Molina. Energéticos. Económico. ☎ 673 073 612.

**MASAJES PARA HACERTE FELIZ. A DOMICILIO.** ☎ 679 126 090.

**MASAJES RELAJANTES.** ☎ 914 023 144. ☎ 686 425 490.

**MASAJES RELAJANTES. AROMATERAPIA. PATI.** ☎ 677 235 342.

**MASAJES** sensitivos relajantes. ☎ 648 950 878.

**MASAJES. CARABANHEL. PERMANENTEMENTE. VISA.** ☎ 679 126 090.

**MASAJISTA** española, sola. Avenida América. ☎ 608 819 850.

**NATI. MASAJES A DOMICILIO. ZONA CENTRO.** ☎ 655 271 593.

**NOVEDAD MASAJES RELAJANTES.** ☎ 634 947 744.

**PARAGUAYA. 21 AÑOS. MASAJES.** ☎ 679 126 090.

**PARLA**. Carmen. Masaje sensitivo. Económico. ☎ 660 175 109.

**PARLA**. Laura. Masajes sensitivos. Visa. ☎ 916 053 794.

**PINTO**. Masajista mulata. ☎ 634 665 200.

**PINTO**. Quiromasajista mulata. ☎ 689 949 351.

**PLAZA CASTILLA. VALDECEDERAS. MASAJES RELAJANTES.** ☎ 917 339 074.

**QUIROMASAJISTA** Latinas. ☎ 693 528 434. ☎ 676 707 035.

**TETUÁN**. Masajes relajantes. ☎ 911 525 859.

**TODO TIPO DE MASAJE. PERMANENTEMENTE.** ☎ 690 920 710.

**VANESSA** y Carlos. Masajes. ☎ 665 658 754.

**DEMANDA**

**BUSCO** chicas casa masajes. ☎ 915 302 418.

**NECESITO SEÑORITAS MASAJISTAS.** ☎ 671 922 658.

**NECESITO SEÑORITAS MASAJISTAS. 24 HORAS. TURNOS, ALOJAMIENTO.** ☎ 679 126 090.

**10.3 FISIOTERAPIA**  
**OFERTA**

**ALCORCÓN**. Esteticista. Quiromasaje. También Sábados / Domingos. ☎ 672 540 842.

**11 RELACIONES PERSONALES**  
**11.1 AMISTAD**  
**OFERTA**

**¿QUIERES CONOCERLO MÁS NUEVO EN CONTACTOS? AUTOMÁTICO, SIN OPERADORES. COMUNICATE CON CHICOS DE TODA ESPAÑA DE FORMA ANÓNIMA, FÁCIL Y GRATUITA. PRIMER TELÉFONO GRATIS.** ☎ 900 900 222. (SÓLO PARA RED FIJA) ☎ 918 381 280.

**CONOCE CHICAS TODA ESPAÑA. ES UN CHAT TELEFÓNICO. AQUÍ NO ENCONTRARAS PROFESIONALES. AMISTAD, CITAS A CIEGAS, SEXO TELEFÓNICO Y MUCHO MAS.** ☎ 902 092 900. (1 EURO MEDIA HORA). ☎ 640 100 283. (TARIFA MÓVIL A MÓVIL).

**11.2 ÉL BUSCA ELLA**  
**DEMANDA**

**ATRACTIVO** 43 años, conocería chica atractiva hasta 37 años, Latina, Rusa o Marruecos para formar pareja. ☎ 662 506 882.

**ANUNCIOS CLASIFICADOS**  
**LLAMA AHORA AL 91 541 20 78**

**HOMBRE** 43 años, busca mujer para amistad o lo que surja. ☎ 605 143 889.

**MÚSICO** busca relación estable sería, no sexo ni rollos. ☎ 915 197 849.

**SOLTERO** 42 años, busca mujer para relación estable. Española / Latina, pasional, ardiente. ☎ 637 788 021.

**VIUDO**, jubilado, busca Española 58 años, formar pareja estable. ☎ 626 888 627.

**12 SERVICIOS TELEFÓNICOS**  
**12.1 LÍNEAS 803**  
**OFERTA**

**GRABACIONES** super fuertes. 803 517 398. Adultos. Coste desde la red móvil: 1,53 euros minuto. Coste desde la red fija: 1,18 euros minuto.

**13 ESOTERISMO**  
**13.1 VIDENCIA**  
**OFERTA**

**ALCORCÓN** Baraja Española. Económico. ☎ 676 056 055.

**TAROT** 15. ☎ 647 418 529.

**TAROT** en mi consultorio. Mariela. ☎ 636 607 102.

**VIDENTE** desde niña. ☎ 913 264 901.

**VIDENTE** no hago preguntas, 20 años experiencia. Consulta presencial. 30€/hora. ☎ 676 056 055.

**VIDENTE Y CURANDERO MAESTRO BAMBA**  
ESPECIALISTA EN RECUPERACIONES. AYUDA A RECUPERAR LA PERSONA AMADA, IMPOTENCIA SEXUAL, FAMILIARES, MAL DE OJO, SUERTE EN LOS NEGOCIOS, DEPRESIONES... ETC.  
RESULTADOS 100% GARANTIZADOS  
916 098 792 C/ LEGANÉS 15, 1ª. Metro Línea 677 104 348 12 y Renfe Fuenlabrada central.

**TASLIMI**  
GRAN ILUSTRE PROFESOR Y VUOJ AFRICANO  
914 721 505  
669 823 970  
EL MAS CONSULTADO DE ESPAÑA  
CON RAPIDEZ Y EFICACIA EN MI TRABAJO. ESPECIALISTA EN PROBLEMAS DE AMOR. CON MAS DE 30 AÑOS DE EXPERIENCIA RESUELVO TODO TIPO DE PROBLEMAS POR DIFÍCILES QUE SEAN DONDE OTROS FALLAN. AMOR, TRABAJO, SUERTE, IMPOTENCIA SEXUAL, MAL DE OJO... RESULTADO 100% GARANTIZADO. 3 A 7 DIAS MÁXIMO. METRO URGEL 15

**Gente digital**  
 Toda la información que necesitas  
www.gentedigital.es

**ZORRASTRO y la BRUJA MACUMBA**  
NO HAY BRUJO NI ENEMIGO QUE ELLOS NO PUEDAN DERROTAR  
¡LO QUIERES A TUS PIÉS? ¿QUIERES QUE TE BUSQUE CON DESPERACION Y AMOR? ¿DESEAS CASARTE Y SER FELIZ?  
POR MAS DIFÍCIL QUE SEA EN HORAS NO IMPORTA EL TIEMPO NI LA DISTANCIA...  
¡LLAMA AHORA AL 689 334 427

**El tarot de la Buena Estrella**  
TRABAJO AMOR DINERO  
Contigo las 24 horas  
Te ayudamos a encontrar el camino para solucionar tus problemas.  
902 317 888  
806 516 000

Servicios

EL TIEMPO

**Caballo Ganador** Por reducir la distancia entre Madrid-Valencia a sólo 95 minutos en AVE.  
 www.renfe.com **902 320 320** **renfe**

**LA LUNA**  
 ● Nueva 4 marzo  
 ● Creciente 13 marzo  
 ○ Llena 18 febrero  
 ● Menguante 25 febrero

**LOS EMBALSES**

Pinilla	82,4%
Pedrezuela	89%
Navacerrada	73,1%
Santillana	92,8%
La Jarosa	46,7%
Valmayor	85,5%
El Villar	98,3%

**ZONAS DE MADRID**

● 07.51h  
 ● 07.03h

Despejado, Nubes claras, Variable, Cubierto, Chubascos, Lluvia, Tormenta, Niebla, Nieve, Viento, Helada, Sale el sol, Se pone el sol, Máx., Mín.

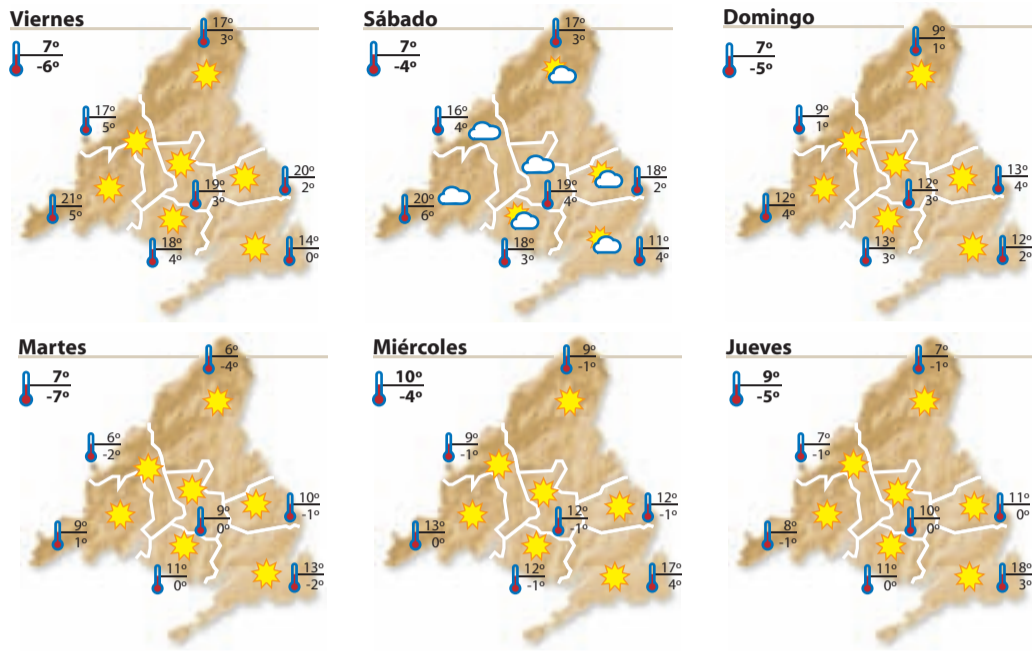

HORÓSCOPO

**POR VICTORIA**

TELÉFONO: 625 666 045  
 E-MAIL: victoria@astral.com.es  
 WEB: www.astral.com.es

- ARIES** Profesión-Vida social: El positivismo ayuda, ¿No crees? Sentimientos: Las tensiones no ayudan en nada. Viajes-Cambios: Muchos altibajos. Suerte: En tus ganancias extras y tu propia valoración.
- TAURO** Profesión-Vida social: Resuelve tus asuntos pendientes. Sentimientos: Evita confusiones, mira dos veces. Viajes-Cambios: Tiempo de calma y organización. Suerte: En tus proyectos y sociedades.
- GÉMINIS** Profesión-Vida social: Valora los proyectos con paciencia. Sentimientos: Suerte y alegrías. Viajes-Cambios: Grandes y van de un polo a otro.. Suerte: En tus quehaceres y tú trabajo.

TELÉFONOS DE INTERES

**URGENCIAS**

Emergencias **112**  
 General Urgencias Sanitarias **061**

**HOSPITALES**

Hospital Doce de Octubre **91 390 80 00**  
 Gregorio Marañón **91 586 80 00**  
 Ramón y Cajal **91 336 80 00**  
 La Paz **91 358 26 00**  
 La Princesa **91 520 22 00**  
 Niño Jesús **91 573 52 00**  
 Intoxicaciones **91 562 04 20**

**POLICÍA**

Policía Nacional **091 - 91 492 08 00**  
 Guardia Civil **062 - 91 607 34 70**  
 Protección Civil **91 580 52 80**

**BOMBEROS**

Bomberos **91 690 77 88**

**AYUNTAMIENTO**

Madrid **010 - 91 529 82 10**

**TRANSPORTES**

Renfe **902 24 02 02**  
 EMT (inf.) **902 50 78 30**  
 Estación Sur **91 468 42 00**  
 Alsa-Enatcar **902 44 22 42**  
 Metro (inf.) **902 44 44 03**

**VARIOS**

Mujeres Maltratadas **900 70 07 01**  
 Planetario de Madrid **91 467 34 61**  
 Canal Isabel II (averías) **901 51 25 12**  
 Ministerio de Trabajo **91 456 16 65**  
 Objetos perdidos **91 588 43 48**  
 Iberdrola (urgencias) **91 364 88 88**  
 Gas Natural (urgencias) **900 75 07 50**

SORTEOS Para confirmar los premios, consulte las listas oficiales

<b>LOTERÍA NACIONAL</b> Jueves, 17 de febrero <b>12497</b> Fracción 7 // Serie 6	<b>GORDO PRIMITIVA</b> Domingo, 20 de febrero <b>7-18-35-42-51</b> Clave: 7	<b>LOTERÍA PRIMITIVA</b> Sábado, 19 de febrero <b>5-6-16-24-43-49</b> C: 36 R: 5	<b>LOTOTURF</b> Domingo, 20 de febrero <b>6-7-8-26-27-31</b> Cab: 9 // R: 2
<b>EUROMILLONES</b> Viernes, 18 de febrero <b>2-3-15-45-49</b> Estrellas 5 y 9	<b>7/39 DE LA ONCE</b> Domingo, 20 de febrero <b>1-6-9-16-18-25-29</b> R: 7	<b>BONOLOTO</b> Lunes, 21 de febrero <b>6-7-13-17-23-44</b> Comp: 47 // R: 6 Viernes, 18 de febrero <b>6-8-13-22-39-42</b> Comp: 36 // R: 1 Miércoles, 16 de febrero <b>3-19-23-24-34-37</b> Comp: 8 // R: 0 Martes, 15 de febrero <b>1-4-13-19-22-29</b> Comp: 42 // R: 7	<b>QUÍNTUPLE PLUS</b> Domingo, 20 de febrero
<b>ONCE</b>			
Miércoles 16/2 <b>75664</b>	Jueves 17/2 <b>36393</b>	Viernes 18/2 <b>17846</b> Serie: 031	Sábado 19/2 <b>33229</b> Serie: 029
		Domingo 20/2 <b>08028</b> Serie: 015	

SUDOKU 189

Complete el tablero de 81 casillas (dispuestas en nueve filas y columnas). Deberá rellenar las celdas vacías con los números que van del 1 al 9, de modo que no se repita ninguna cifra en cada fila, ni en cada columna o cuadrado.

**NÚMERO ANTERIOR (188)**

2	4	5	3	7	8	1	9	6
6	9	7	1	5	4	2	8	3
1	8	3	6	9	2	5	7	4
3	7	4	2	1	5	9	6	8
5	6	8	7	4	9	3	2	1
9	1	2	8	6	3	4	5	7
8	3	1	5	2	7	6	4	9
7	5	9	4	3	6	8	1	2
4	2	6	9	8	1	7	3	5

9						5	6
4						2	
		3	7				8
	8	4			6		
2							
6			4	1			5
				9	5	8	
					7		
5		1		6			

- CÁNCER** Profesión-Vida social: Época de mucho trabajo y rutina. Sentimientos: Todo depende de una actitud positiva. Viajes-Cambios: Positivos, aprovecha. Suerte: En tu talento y creatividad.
- LEO** Profesión-Vida social: Siempre es tiempo de aprender. ¿No crees? Sentimientos: Atención al estrés. Viajes-Cambios: Favorecidos y especiales. Suerte: En temas de bienes raíces y en el hogar.
- VIRGO** Profesión-Vida social: Tu labor, es recompensada. Sentimientos: Importante la responsabilidad. Viajes-Cambios: Mejoraría en todo. Suerte: Con tus amigos y en tus conversaciones.
- LIBRA** Profesión-Vida social: Atención a socios y pareja. Sentimientos: El equilibrio resuelve todo. Viajes-Cambios: Las dudas solo complican todo. Suerte: En asuntos de inversiones y economía.
- ESCORPIO** Profesión-Vida social: Tu labor diaria es la clave. Sentimientos: Tus esfuerzos están dando resultado. Viajes-Cambios: Importante la armonía. Suerte: Es importante para resolver temas del pasado.
- SAGITARIO** Profesión-Vida social: Creatividad y alegría, aprovecha. Sentimientos: Tiempo positivo y armonioso. Viajes-Cambios: Todo lo que sea sentirse libre, está bien. Suerte: En tu propia personalidad y salud.
- CAPRICORNIO** Profesión-Vida social: Lo más importante, sentar tus bases. Sentimientos: Favorecido poco a poco. Viajes-Cambios: Los contactos son la llave de todo. Suerte: Podrás zanjar ese problema pendiente.
- ACUARIO** Profesión-Vida social: Tiempo de expansión y contactos. Sentimientos: Aprovecha esa gran pasión. Viajes-Cambios: Beneficiosos, aprovecha. Suerte: En tus proyectos profesionales y sociales.
- PÍSCIS** Profesión-Vida social: Presta atención a la economía. Sentimientos: La calidez solucionará todo. Viajes-Cambios: Grandes, pero positivos. Suerte: En tus viajes y aprendizaje en la vida.

**FM** M-80 89.0 SER Norte 89.6 Radio 5 90.3 Europa FM 91.0 40 Principales 93.9 SER Sur 94.4 Onda Cero 95.4 Intereconomía 95.1 Radio 3 95.8 Top Radio 97.2 COPE 100.7 Onda Madrid 101.3 KISS FM 102.7 Punto Radio 106.3

**AM** Radio 1 585 Radio 5 657 SER Madrid 810 Radio intercontinental 918 Onda Cero 954 COPE 999

## CHICO & RITA



# Amor animado a ritmo de bolero

**Director:** Fernando Trueba, Javier Mariscal, Tono Errando **Guión:** Fernando Trueba, Ignacio Martínez de Pisón **Reparto:** Mario Guerra, Limara Meneses, Eman Xor Oña, Estrella Morente, Bebo Valdés

### Gente

El director Fernando Trueba y el dibujante Javier Mariscal se han unido para crear 'Chico & Rita', una historia en la que el espectador viajará a la Cuba de los años 40 y 50 a través de una historia de amor. El artista Bebo Valdés ha sido el encargado de poner la música en este cuento para adultos, que se estrena este viernes en los cines españoles.

La película, ganadora del Premio Goya al Mejor Largometraje de Animación, cuenta la historia de amor entre un pianista, Chico, y una cantante, Rita. Según Mariscal, la música aquí "es parte del relato", por lo que, al igual que ocurre en la letra de un bolero, los protagonistas se unen y se separan a lo largo de sus vidas. Para Trueba, "es parte de la historia desde el principio". En la película, aparecen composicio-

### Galardones de índole europea

'Chico & Rita' ha recibido el reconocimiento de la Academia de Cine durante la última gala de los Goya, aunque antes de los premios Fernando Trueba criticaba el hecho de que la animación se redujese a una categoría y no salga de este reducido. El filme también ha sido reconocido con el Premio a la Mejor Película en el Festival Internacional de Animación de Holanda (HAFF 2010) y el Premio Cineuropa 2010 en el Festival de Cinema Europeen des Arcs. El éxito acaba de comenzar.

nes de Valdés, pero también boleros latinos clásicos, 'standards' americanos y otros sonidos de jazz. El músico americano Charlie Parker o la artista española Estrella Morente, quien prestó su voz y su imagen para aparecer junto al protagonista, realizan cameos en el filme.

El dibujo en esta película es "muy sintético" porque, como afirma Mariscal, "si con cuatro líneas expresas no hace falta nada más". Para el artista, "hay que tratar de dar con la silueta" y entender cómo trabajan los animadores, responsables de buscar el ritmo. El resultado ha provocado unos trazos "muy limpios" para conseguir un "look de tebeo", donde "la línea define todo".

La actriz cubana Limara Meneses pone voz a Rita y también es el cuerpo sobre el que se dibujan los trazos de la protagonista. Por un lado, cuenta la actriz, Trueba les dejó "libertad creativa" para dar forma a sus personajes. Sin embargo, Mariscal les pidió que limitasen la "expresión corporal cubana", por lo que sus movimientos tenían que limitarse para facilitar el dibujo.

Javier Mariscal dedicó buena parte del tiempo a crear los fondos de los escenarios, inventados y falsos, en los que se desarrolla esta historia: el paisaje urbano de las ciudades de La Habana y Nueva York.

## Javier Mariscal: "En cinco años será normal hacer estas películas"

Javier Mariscal y Fernando Trueba afirman que este proyecto nació y creció para ser una historia realista pero de animación. "Me interesa mucho tirarme a una piscina donde no sé si habrá agua", asegura Mariscal, para quien este filme es un "riesgo" por "estar hecho sin actores, dirigirse a los adultos y, más aún, por ser español".

En este sentido, Mariscal ha lamentado que en el país se diga que el cine español es malo porque, a su juicio, "somos privilegiados". Además, ha destacado que su sueño sería hacer más producciones animadas, a pesar del riesgo de hacer este tipo de películas para adultos. "En cinco años será normal", entiende uno de los artífices de 'Chico & Rita'.



Trueba y Mariscal

## LOS CHICOS ESTÁN BIEN

# Una familia del siglo XXI

**Dirección:** Lisa Cholodenko **Intérpretes:** Julianne Moore, Annette Bening, Mark Ruffalo, Mia Wasikowska, Josh Hutcherson. **País:** Estados Unidos

### Gente

La película, que cuenta con cuatro nominaciones a los Oscar, ha logrado dos Globos de Oro como mejor película de comedia o musical y para Annette Bening como mejor actriz en comedia o musical.

Este título cinematográfico se centra en la relación lésbica que mantienen Nic (Annette Bening) y Jules (Julianne Moore). La pareja protagonista tiene dos hijos:

Joni (Mia Wasikowska) y Laser (Josh Hutcherson). Ambos nacieron por inseminación artificial. Joni está a punto de graduarse en Secundaria y pasa por todos los problemas propios de la adolescencia, el alcoholismo y las ganas de ser popular.

Pero hay una sola cosa que ambos hijos quieren saber y es conocer al hombre que donó su espermatozoides, el personaje interpretado por Mark Ruffalo. Por azares del destino, le encuentran y lo integran como parte de su vida. Sus madres no están de acuerdo con eso, provocando algunas situaciones confusas.



## SECUESTRADOS

# El horror más cotidiano

**Director:** Miguel Ángel Vivas **Intérpretes:** Fernando Cayo, Ana Wagener, Manuela Vellés **Género:** Thriller, terror **País:** España **Duración:** 85 minutos

### Gente

Miguel Ángel Vivas dirige esta obra cinematográfica de terror, este thriller que cuenta con la participación de los productores de 'Celda 211'. El filme nos presenta a Jaime (Fernando Cayo), Marta (Ana Wagener) y a su hija Isa (Manuela Vellés). Los tres personajes acaban de mudarse a

su nueva casa, en una acomodada urbanización de las afueras.

Mientras se preparan para celebrar su primera noche en el nuevo hogar, una banda de tres encapuchados irrumpe violentamente con el objetivo de conseguir la mayor cantidad de dinero posible y sin importarles el horror que siembren a su paso.

Esta creación supone una inmersión en el horror más absoluto partiendo de una situación cotidiana y ha recibido buenas críticas en el Festival de Sitges.

## SÍGUEME EL ROLLO



Un cirujano plástico, que mantiene un romance con una maestra de escuela mucho menor que él, convence a su leal asistente para

que finja ser su futura ex mujer y así cubrir una mentira tonta. Pero una mentira lleva a otra y hasta los hijos de la asistente terminan involucrados en la trama. Adam Sandler y Jennifer Aniston participan en el filme.

## GUEST



Durante la promoción de una película por diversos festivales del mundo, José Luis Guerin calleja con una pequeña cámara al encuentro

de un motivo o personaje para su próxima obra. Con forma de diario de viajes, 'Guest' presenta los registros tomados por este cineasta. 'Lo observado' se manifiesta como el primer estadio en la película.

# CARNaval ecológico 2011

Viernes 4 de marzo

17h. **Taller infantil  
de maquillaje  
y globoflexia**

18h. **Concurso infantil  
de disfraces**

19h. **Actuación del Payaso  
Ronald Mc Donald**

## PREMIOS

Mejor disfraz  
Más original  
Más ecológico y artesanal

## Categorías:

De 0 a 3 años  
De 4 a 7 años  
De 8 en adelante

Las inscripciones para el concurso se realizarán el día 4 de marzo a partir de las 16h. en el escenario junto a Mc Donalds.

**POLY**



**YELMO  
CINES  
MADRID SUR**



**EROSKI**  
contigo

**GAME**  
su especialidad en videojuegos

**PEQUEPARK**  
parques infantiles

