

Gente

MADRID

GETAFE

Número 163 - año 5 - del 16 al 23 de julio de 2010

Controlado por

Distribución GRATUITA · Anuncios clasificados 91 541 20 78 · www.genteenmadrid.com

La Policía pide no hablar de vacaciones en las redes sociales

Los comentarios o fotografías sobre la estancia durante el verano puede alertar a los ladrones de que la vivienda habitual se encuentra vacía Pág. 6

proverma s.l.
CARPINTERÍA DE ALUMINIO
PLAN RENOVE
DE ACRISTALAMIENTOS
DE VENTANAS EN VIVIENDAS

Cámbie sus ventanas y ahorre dinero y energía PRESUPUESTO SIN COMPROMISO

Plan Renove de Ventanas en Viviendas 2010 Comunidad de Madrid

Proverma S.L.
C/ Tomeros 34, Polígono Industrial Los Ángeles, Getafe. 28906 Madrid.
www.proverma.es

916 652 585
625 409 072

clínica unidental

unidental

LIMPIEZA GRATIS*
presentando esta publicidad
* Con tratamientos nuevos

91 681 02 32

C/ Polvoranca, 2 (Junto al Ayuntamiento) - GETAFE



DOS DÍAS CON ROPA NEGRA

Las dos jornadas del festival Sonisphere reunió en el nuevo recinto Getafe Open Air a cerca de 43.000 adeptos a la música metal que hicieron frente a las altas temperaturas que caían sobre el Polígono Los Olivos. En la fotografía Kerry King, guitarrista del grupo Slayer, durante su actuación del viernes Pág. 8



ESPECIAL Págs. 9 a 16
Doña Sofía inaugura el Museo de la Evolución Humana en Burgos

PLAN DE LIMPIEZA Pág. 6
Lyma aprovechará el descenso de tráfico en verano para limpiar las pintadas

ZONA CENTRO Pág. 7
Las obras de la calle Jardines obligan a cambiar la ruta de 7 líneas de autobús

PRIMERA PARADA: CAMPUS DE LA JUSTICIA

Tomás Gómez recorre en bus la región para denunciar los "incumplimientos" de Aguirre

El secretario general del PSM, Tomás Gómez, visitó el Campus de la Justicia, donde sólo hay construido uno de los 19 edificios previstos, para denunciar los "incumplimientos graves"

del Gobierno regional. Es la primera parada de una campaña en la que recorrerá en un autobús varios enclaves, entre ellos la cárcel de Carabanchel y el Parque Guadarrama. Pág. 18



VIOLENCIA DE GÉNERO EN LA ADOLESCENCIA

El 32% de los chicos justifica la violencia y un 4'95 de ellas dice haber sufrido malos tratos

Los adolescentes tienen una "preocupante tolerancia hacia el maltrato", según un informe de la Delegación de Gobierno contra la Violencia de Género, que indica que el 19 por ciento

de las chicas y el 32 por ciento de los chicos justifican la violencia como reacción a una agresión. Un 4'96 por ciento de las adolescentes dice haber sufrido malos tratos. Pág. 18

2 | Primer plano

CELEBRACIÓN POR TODO LO ALTO

LA COPA YA ESTÁ AQUÍ Miles de personas celebran con los jugadores por las calles de la capital la consecución del Mundial de fútbol

MADRID SE VISTE DE ROJO

Javier Taëno

Getafe, Alcorcón, Coslada, Alcobendas o Madrid. Calles teñidas de rojo y abarrotadas de gente para celebrar el éxito de los hombres de Del Bosque

El Pulpo Paul no se confundió en sus predicciones y, tras muchas decepciones en los Mundiales, por fin España puede presumir de título. El pitido final de Howard Webb desató la locura entre los miles de aficionados, que colmaban las principales plazas y parques de la Comunidad.

Bufandas, banderas y camisetas daban colorido, convirtiendo Madrid en una auténtica 'marea roja'. Los cánticos tampoco faltaron, teniendo como protagonistas a Villa, con el 'illa illa, Villa maravilla', al pulpo más famoso del mundo y a Iniesta, pidiendo para el albaceteño el Balón de Oro.

La fiesta se prolongó durante toda la noche. Al día siguiente eran frecuentes los bostezos y las caras de sueño, ya que muchos aficionados fueron a tra-

bajar directamente sin dormir y, en muchos casos, sin ni siquiera pasar por casa.

RECORRIDO POR MADRID

La llegada de los jugadores a la capital hizo que todos los seguidores se echaran a la calle para ver a La Roja.

La plantilla paseó por las calles madrileñas en un autobús descapotable, brindándole la Copa a los seguidores.

Tras la derrota en el partido inaugural del Mundial contra Suiza, llovieron las críticas para el conjunto entrenado por Del Bosque, sin embargo, la Roja supo sobreponerse y alzarse con la victoria final, incorporando su nombre a las otras siete selecciones que han obtenido un Mundial.

Los jugadores fueron recibidos por el Rey en la Zarzuela y por Zapatero en la Moncloa. De allí salió el autobús, que recorrió las calles de la capital, dándose La Roja un auténtico baño de masas. La explanada del puente del Rey se llenó de gen-

Celebración en Madrid de los seguidores de La Roja



Un lustro de éxitos internacionales

El triunfo de La Roja en el Mundial de Sudáfrica ha sido el colofón a un lustro de éxitos del deporte español. Abrió la veda el balonmano, en 2005, con el Mundial y el baloncesto le siguió al año siguiente en Japón, con la victoria en la final frente a Grecia. Precisamente en esos dos años, Fernando Alonso se convirtió en bicampeón de Fórmula 1, un terreno prohibido para los españoles hasta entonces. Rafa Nadal venció en Roland Garros (2005, 2006, 2007, 2008 y 2010), en Wimbledon (2008 y 2010) y Australia (2009). Tampoco escaparon del éxito Pau Gasol, llegando a las cotas más altas en la NBA, con dos anillos de campeón (2009 y 2010) y Alberto Contador, ganador del Tour de Francia (2007 y 2009). El fútbol ganó la Eurocopa en 2008 y ahora han cerrado el círculo, con el Mundial. Con todos ellos, el éxito es seguro.

te. Tanta que el Ayuntamiento pidió a los aficionados que no acudiesen allí. No cabía ni un sólo alfiler.

El escenario contó con las actuaciones de David Bisbal, David Bustamante y La Unión, sin embargo, todo el protagonismo se lo llevó Pepe Reina.

El guardameta del Liverpool fue presentando uno a uno a todos sus compañeros, ejerciendo de 'speaker'.

La anécdota de la jornada llegó con Cesc Fabregas, ya que

Algunos puntos de distribución - GETAFE

www.gentedigital.es

<p>Ayuntamiento Plaza de la Constitución, 1</p> <p>Cervecería GAMBRINUS Madrid, 52</p> <p>SAN ISIDRO GESTIÓN Toledo, 31</p> <p>Piscina Municipal Getafe Norte Avda. Teresa de Calcuta, s/n</p> <p>Administración de Loterías N°19 Madrid, 5</p> <p>Tienda de Ropa Avda. de las Ciudades (Isq. C/ Jacinto), 10</p> <p>Ciberlocutorio y Aliment. LADY'S Alicante, 8</p> <p>Hospital Carretera Toledo (M-401) km 12,5</p> <p>SANITAS Residencia Avda. Arcas de Agua, 15</p> <p>INEM Avda. Arcas de Agua, s/n</p> <p>Centro Cívico Cerro Buenavista Avda. Arcas de Agua, 1</p> <p>HIPER USERA Avda. Aviador de Francisco, 5-7</p>	<p>Centro Cívico EL BERCIAL Avda. Buenos Aires, s/n</p> <p>Centro de Barrio LAS MARGARITAS Avda. de las Ciudades, 11</p> <p>Pabellón Juan de la Cierva Avda. de las Ciudades, s/n</p> <p>C.M. GETAFE 1 Avda. de las Ciudades, 31</p> <p>Centro de Salud LOS ÁNGELES Avda. de los Angeles, 53</p> <p>Admon. Loterías N° 16 Avda. de los Angeles, 27</p> <p>Centro de Salud Juan de la Cierva Avda. Juan de la Cierva, s/n</p> <p>Admon. Loterías N° 4 Avda. Juan de la Cierva, 33</p> <p>C.C. BULEVAR Avda. María Zambrano, 4</p> <p>Centro Europeo Avda. Rey Juan Carlos I, 12</p> <p>Centro de Salud Sector III Avda. Rey Juan Carlos I, 1</p> <p>Locutorio ANDALUS Canario, 9</p>	<p>C.C. GETAFE Cataluña, 17</p> <p>Estanco N° 6 Faisán, 9</p> <p>Admon. Loterías N° 8 Garcilaso, 46</p> <p>Centro Cívico SAN JOSÉ Leoncio Rojas, 18</p> <p>C.C. EL FORO Madrid, 96</p> <p>Centro Mayores Ricardo de la Vega Padre Blanco, s/n</p> <p>Centro de Salud Las Ciudades Palestina, s/n</p> <p>Centro Cívico Juan de la Cierva Plaza de las Provincias, s/n</p> <p>Servicios de Información Polvoranca, 21</p> <p>Galería JUAN DE LA CIERVA Valencia, 2</p> <p>Estadio GETAFE C.F. (Bar) Avda. Teresa de Calcuta, s/n</p> <p>Mercadito EL SABROSO Toledo, 16</p>	<p>Galería OESTE Toledo, 39</p> <p>KEBAB MANIA Plaza del Beso, 4</p> <p>TIEN 21 Toledo, 27</p> <p>Mercadito EL GALLEGO Avda. España, 16</p> <p>Administración de Loterías N° 14 Extremadura, 43</p> <p>HIPER USERA Arboleda, s/n</p> <p>HIPER USERA Arboleda, s/n</p> <p>Galería Alimentación Avda. de las Ciudades, 10</p> <p>Horno de pan AMASA y CRECE Concha Espina, 3</p> <p>Frutas y Verduras AZAHARA Rigoberta Menchú, 3</p> <p>C. C. ARTESAN Avda. Arcas de Agua (frente al 9)</p>	<p>Frutas ARAGÓN Avda. Aragón, 5</p> <p>Galería LOS ÁNGELES Zaragoza, 8</p> <p>Alimentación BERCIAL Alcalde Jesús Prieto, 12</p> <p>HIPER TEXTIL Avda. Buenos Aires, 25 (post)</p> <p>ECUAPAN Avda. Buenos Aires, 10</p> <p>Peluquería VISSI Portugal, 7</p> <p>Ferretería MONDELSAN Avda. Parque, 1</p> <p>Floristería Avda. Ecuador, 1</p> <p>NOVANCA Cervantes, 4</p> <p>NOVANCA Avda. España, 53</p> <p>NOVANCA Avda. Juan de la Cierva, 31</p> <p>NOVANCA Madrid, 27</p>	<p>Asador ESTRELLA Hellen Keller, 3</p> <p>FRUTAS AZAHAR Avda. Río Guadalquivir, 27</p> <p>Mercadito N° 5° de los Angeles Badajoz, 4</p> <p>CARREFOUR (C.C. NASSICA) Avda. Río Guadalquivir, 13</p> <p>Universidad Carlos III (Cafetería) Madrid, s/n</p> <p>Universidad Carlos III (Entrada Humanidades) Madrid (Edificio 15), s/n</p> <p>Hospital (entrada 2) Ctra. Toledo (M-401) KM 12,5</p> <p>OROCASH Ramón y Cajal, 17</p> <p>Floristería Adrián Flores Ramón y Cajal, 13</p> <p>La Tabernita San Vicente, 36</p>
---	---	---	---	---	--

Gente



ACONTECIMIENTO PLANETARIO MEDIO MUNDO PENDIENTE DE SUDÁFRICA

El Mundial de las vuvuzelas, el pulpo Paul y Larissa Riquelme

Han sido los rostros del campeonato • Sobre ellos han corrido ríos de tinta

J.T.

El Mundial de Sudáfrica 2010 pasará a la Historia por el triunfo de la selección española. Pero no sólo por este acontecimiento, ya que el torneo ha tenido otros protagonistas, que perdurarán en la memoria de los aficionados durante años.

Pronto nos sorprendieron las vuvuzelas, ruidosas trompetas, que han estado presentes durante todo el Mundial.

ORÁCULO CEFALÓPODO

El gran icono para España ha sido el pulpo Paul, que ha dejado a la altura del betún a pitonisas y adivinos. Paul ha sido capaz de acertar el resultado de todos los partidos de Alemania, de las semifinales y de la final.

Larissa Riquelme también ha dado mucho que hablar. La paraguaya prometió desnudarse si su selección eliminaba a España en los cuartos de final. A pesar de la derrota, la modelo posó sin ropa para una publicación de su país. Antes de la final del Mundial, hizo lo mismo en una revista española, animando a La Roja.



El pulpo Paul elige la urna de España

También han corrido ríos de tinta sobre la relación de la periodista Sara Carbonero con el capitán de la selección, Iker Casillas. La derrota contra Suiza en el partido inaugural, abrió la caja de Pandora. Los medios ingleses culpaban a Carbonero del bajo rendimiento del porte-

ro mostoleño. Tras ganar la final contra Holanda, con una actuación destacada del cancerbero, Casillas besó emocionado a Sara en directo. El Jabulani, balón del Mundial, también ha recibido duras críticas y ha propiciado cantadas de los porteros.

sus compañeros Piqué y Puyol le enfundaron la elástica blaugrana con la colaboración del portero 'red'. Tras ganar la Eurocopa en 2008, la selección ahora cuenta con un conjunto

joven, que ha incorporado nuevos valores como Pedro, Javi Martínez o Fernando Llorente.

El próximo Mundial se celebra en Brasil en 2014 y La Roja ya piensa en repetir título.

OPINIÓN

Lo que el fútbol ha unido, que no lo destruya el hombre, sobre todo el político. El lunes, Madrid fue más que nunca rompeolas de las Españas, porque en la costa de este secano mesetario rompió la ola que hizo todo el país a la selección española de fútbol. Es difícil encontrar en la dilatada historia de esta villa y corte un acontecimiento que haya sacado más gente a la calle. Madrid fue el reflejo del sentimiento de todo un país, el compendio de las emociones que afloraron en la

sofocante tarde del estío madrileño y que se fue reposando a medidas que el sol se desvanecía por el poniente de la ciudad, detrás de la Casa de Campo.

El recorrido de todo el sentimiento de un país por las calles madrileñas fue, simplemente, espectacular, y no es fácil encontrar en acontecimientos de

Ángel del Río

Cronista de la Villa



El negocio de La Roja

participantes en esta celebración gozosa, sin que se produjeran incidentes ni accidentes dignos de consideración, más allá de algún desmayo o lipotimia.

Dicen que ser campeones del mundo puede sacar a nuestro PIB de la

tal magnitud la cordura, la responsabilidad, el comportamiento cívico de cientos y cientos de miles de

UVI. No se si es para tanto, pero algún milagro que otro se ha producido. Por ejemplo, quién hubiera creído hasta hace poco que poner un negocio de fabricación de banderas de España llegara a ser rentable, muy rentable, sobre todo cuando antes se fabricaban casi en la clandestinidad. Pasada la euforia, volvemos a la triste realidad de un país que, fuera del fútbol, del deporte en general, no es campeón de nada y a lo único que aspira es a no seguir descendiendo de categoría.

duchamania

NO ESPERE A CAERSE,
CAMBIE AHORA SU BAÑERA
POR PLATO DE DUCHA

PÍDANOS PRESUPUESTO SIN COMPROMISO, NOS ADAPTAMOS A SUS NECESIDADES

Desde sólo
990€

Incluye:

- Mano de obra
- Plato de ducha
- Mampara

Tlf.: 91 468 49 07

Paseo del Molino n° 6, Madrid 28045 Legazpi • info@duchamania.es • www.duchamania.es

www.gentedigital.es/blogs/sin-acritud

Alberto Castillo
DIRECTOR

Los españoles somos muy dados a salir a la calle con cualquier motivo, ya sea convocados bajo unas siglas con autocar y bocadillo y con un guión predeterminado, normalmente orquestados para protestar contra algo o alguien, o bien, como ha sido el caso, de manera espontánea y completamente entregados a una causa no política. Para protestar y para festejar, nos gusta la calle más que a nadie. Pero lo que se ha vivido estos días tras la victoria de la selección no tiene parangón conocido. No se recuerda en la historia de nuestra democracia una manifestación de júbilo tan numerosa y sentida, y un agradecimiento mayor que el que ha expresado el pueblo español a su selección y a los colores de su bandera. El fútbol ha sido una vez más el gran catalizador de las emociones y los sentimientos en un momento en que necesitábamos más que nunca un refuerzo de la autoestima. La primera lección que debemos sacar es que la suma del esfuerzo común es mucho más provechosa que las individualidades. La victoria de la selección simboliza la unión de España ante un objetivo compartido por todos, donde el individualismo se subordina al trabajo en equipo. Es la victoria del interés general y la proyección de lo que po-

Que el sueño continúe

blo, sin distinción de ideologías, y los ciudadanos se identifican con ella y la enarbolan con orgullo. El orgullo de ser y sentirse español está muy por encima de los debates estériles y los intentos de división a que los políticos nos tienen acostumbrados. Que nadie tenga la tentación de manipular la naturalidad con que se ha exhibido la bandera por todas partes. Lo que no ha conseguido la política, unir a toda la población por encima de divisiones y enfrentamientos, lo han logrado los jugadores de la selección dándonos una lección de sentido común, tenacidad, trabajo e ilusión compartida. Su merecido triunfo trasciende el ámbito de lo deportivo y su aportación es mucho más importante de lo que podemos imaginar. Ojalá el sueño continúe y la lección aprendida perdure en el tiempo. Nuestros representantes políticos tienen una gran oportunidad para demostrar al ciudadano que la política no sólo sirve para tensionar, sino para debatir sobre los problemas y sus soluciones. Pero me temo que hemos vuelto demasiado pronto a la más cruda realidad.

HUELGA EN EL METRO

Por 30 euros al mes

Los sindicatos del metro siguen enrocados en su negativa a aceptar un recorte en nómina del 1,5 por ciento como propone la empresa. En la práctica, este recorte supone una media de 30 euros al mes. Bastante menos que los 100 euros que cada trabajador dejará de percibir de media por los días que no ha acudido a trabajar durante la huelga. La última ocurrencia de los sindicatos es incluir en su propuesta de reducir un año la antigüedad de los trabajadores el descuento en el sueldo por los días de huelga. Como si aquí no hubiera pasado nada.



CARTAS AL DIRECTOR

Envíe sus cartas al Director a cartas@genteenmadrid.com (máx. 1000 caracteres)

Ahogar el mal con abundancia de bien

Como la mayoría de los españoles vi el partido de la Final del Mundial de Fútbol. Después de unos minutos, no salía de mi asombro: no podía entender cómo puede existir un juego en el que se mueven tantos millones de personas y de euros, con tantísima aceptación mundial y en el que sean válidos la trampa, el juego sucio, el ataque físico brutal y premeditado, la parcialidad manifiesta del árbitro, etc. Y si gana el equipo que ha jugado con esas malas artes, todo el mundo le aplaude, le nombra 'el mejor' y le entrega un premio. Cuando se me pasó el primer ataque de rabia e impotencia comencé a reflexionar sobre la selección española: ¡qué lección de elegancia y valores humanos!. Aparte de su superioridad profesional frente a Holanda, me impactó cómo reaccionaron sin venirse abajo, sin devolver mal por mal, luchando por triunfar con diligencia y transparencia, a pesar de las patadas; es decir, como dijo un gran santo: "ahogando

el mal con abundancia de bien". ¡Qué gran lección para todos los españoles! Muchas gracias a toda la Selección y a su entrenador.

Valvanera Ortiz (MADRID)

Deportividad en el fútbol

Es evidente que la victoria lo cura casi todo, pero creo que todos tenemos un poso amargo tras ver las sucesivas repeticiones de algunas acciones antideportivas, especialmente la patada recibida por Xavi Alonso en el pecho. Mi reflexión es si realmente el fútbol ha de seguir siendo un deporte en el que los niños se fijan como ejemplo. Como padre me preocupó que mis hijos vieran tal violencia sin castigo, por personas que ellos pueden considerar un ejemplo de éxito. No critico la violencia de ese u otros partidos, sino el hecho de difundirlo en horario infantil, o que los niños lo vean. Al igual que el sexo gratuito, la violencia en películas, el lenguaje soez, también el fútbol tendría que ser eliminado del

horario infantil, y marcado como espectáculo para adultos. No hay partido en el que no se produzcan acciones violentas, aunque aquella patada del domingo fue la que me hizo sentir más preocupado por la enorme audiencia que tuvo en todo el mundo, y los muchos niños que lo vieron.

Alfonso González Gómez (MADRID)

Alvaro del Bosque

Estimado Vicente del Bosque, quiero darle las gracias públicamente, no sólo por haber llevado a nuestra selección a ser campeones, sino por ser el padre de Álvaro. Me ha emocionado verle con la Copa en lo alto, disfrutando del éxito de su padre. Me atrevería a decir que Álvaro es el principal motor de ese triunfo. Gracias Vicente del Bosque por tener un hijo como Álvaro y gracias porque los españoles hemos comprobado cómo se vive el amor a esos hijos en las familias que los dejan nacer.

Inmaculada Romero Díaz del Río (Ciudad Real)

Edita
Gente en Madrid S.L.
Gerente
Fernando Ibáñez
Director
Alberto Castillo

Jefa Ediciones Sur
Patricia Reguero

Jefa Ediciones Norte
Mamen Crespo

Madrid y Comunidad
Liliana Pellicer

Deportes
Francisco Quirós

Jefe de Maquetación
Carlos Zugasti

Jefe de Fotografía
Chema Martínez

Secretaría de Redacción
Ana Unyanyan

Directora Grandes Cuentas
Amparo Lluch

Jefe Marketing
Rafael Vara

Coordinadora de publicidad
Ana Sánchez

Calle Atocha, 16, 2ª planta
Madrid 28012
Tel. centralita: 91 369 77 88

Redacción:
info@genteenmadrid.com
Tel. publicidad: 91 369 78 79
comercial@genteenmadrid.com

Grupo de Información GENTE
grupo@grupogente.es

Director General
Raúl Preciado Gómez

Directora Financiera
Inmaculada Llorente

Director de contenidos generales
José Ramón Bajo

Director Técnico de Medios
José-Luis López

Director gentedigital.es
Leandro Pérez Miguel

Protección de datos:

www.gentedigital.es

Mundial de Sudáfrica

Balance de la competición.

La apuesta del experto

Apuestas deportivas.

A topa tolondro

Ander Izagirre narra la ascensión al Broad Peak.

El infierno son los otros

El estado de ánimo

No disparen al paparazzi

¡Penélope Cruz y Javier Bardem se han casado en las Bahamas!

España bizarra

España, el lugar ideal para el retiro del pulpo Paul

gentedigital.es/blogs

Nuevo diseño de Kiosko.net

En Kiosko.net podemos consultar las portadas de la prensa española e internacional.

kiosko.net

En las redes sociales

Además de en nuestra web, puedes mantenerte informado en nuestras páginas en Facebook y Twitter.

[Twitter.com/gentedigital](https://twitter.com/gentedigital)
[Facebook.com/gentedigital](https://facebook.com/gentedigital)



FAUNOTERAPIA · PEQUETERAPIA · DANCINGTERAPIA · TEATROTERAPIA

VUELVE LA VERANOTERAPIA DE PARQUESUR

TODOS LOS DÍAS INCREÍBLES ESPECTÁCULOS

SIGUENOS EN 

JUNIO
JULIO
Y AGOSTO
20:30H

Centro Comercial Parquesur · Avda. de Gran Bretaña, s/n · LEGANÉS, 28916 (MADRID) · TF: 91.687.36.00 · www.parquesur.com

LA POLICÍA LOCAL ADVIERTE DEL RIESGO DE INFORMAR DE LAS VACACIONES EN FACEBOOK O TUENTI

Los ladrones de viviendas buscan víctimas en las redes sociales

Agentes uniformados y de paisano patrullan las piscinas municipales para evitar los robos

P. A.

Unas inocentes fotos en una playa del Mediterráneo pueden convertirse en una información muy jugosa para los asaltadores veraniegos de viviendas. La recomendación policial de cada año de no informar a desconocidos de los planes de vacaciones le ha aparecido una dificultad: las redes sociales. Ya no vale con no pregonar los viajes a los cuatro vientos en el mercado, Facebook o Tuenti ha hecho que las vidas de muchas personas sean poco privadas. Por ello, la Policía Local de Getafe ha incluido, entre las múltiples recomendaciones para no ser víctima de los robos como no dejar que la correspondencia se desborde en el buzón o no desconectar el timbre de la calle, la importancia de hacer conscientes a los hijos de que es mejor que enseñen sus fotos a las vueltas. "Podemos presumir de crucero o de exóticos lugares, pero esas fotos pueden ser vistas por alguien más que los amigos", alerta la Policía.

Los consejos se pueden consultar en la web municipal: www.getafe.es y abarcan tanto el ámbito del domicilio, el intercambio de información con los vecinos, comportamiento en el transporte público, en el hotel



La Policía Local patrulla las piscinas para garantizar la seguridad de los usuarios

Encuesta de la Policía Local

El 82 por ciento de los ciudadanos de Getafe que necesita un servicio de urgencias recurre directamente a la Policía Local, incluso por encima del teléfono 112, según una encuesta realizada por los agentes municipales. Las preguntas han ido encaminadas a medir el grado de satisfacción del ciudadano desde que intenta ponerse en contacto telefónico con la Policía hasta que recibe el servicio. Y no sale mal parada, ya que el 98 por ciento dice estar satisfecho. Así, en cuanto al tiempo que el operador tarda en contestar la llamada telefónica, el 90 por ciento ha contestado que "inmediatamente".

o apartamento, consejos generales al ciudadano sobre tarjetas de crédito.

Otro de los puntos preferidos por los ladrones son las piscinas municipales. El Ayuntamiento ha puesto en marcha su plan especial para garantizar la seguridad de los usuarios con un dispositivo en el que participan tanto agentes uniformados como de paisano.

'NO HAY PERRO QUE VIVA TANTO'

Francisco Balbuena gana el premio de novela negra

G. G.

Francisco Balbuena ha resultado ganador del XIV Premio de Novela Negra Ciudad de Getafe con su obra 'No hay perro que viva tanto'. Convocado por el Ayuntamiento de Getafe y Editorial EDAF, el galardón está dotado de 10.000 euros. Ambientada en el Madrid más castizo y actual, la historia propone un viaje por el complejo mundo de las redes sociales de la mano del inspector de policía Andrés Ballester, quien utiliza esta herramienta como expresión de su "doble identidad".

El jurado, presidido por el escritor Lorenzo Silva y compuesto por las escritoras Almudena Grandes y Marta Sanz; Esperanza Moreno, editora de Grupo EDAF, y Ramón Pernas, director de Ámbito Cultural de El Corte Inglés, se reunió en el marco de la 23 edición de la Semana Negra, en Gijón.

Francisco Balbuena (Torreperogil, Jaén, 1966) es licenciado en Ciencias de la Información y a trabajado como periodista en diversos medios de comunicación y en la actualidad desempeña sus servicios en la Administración Pública.

PLAN ESPECIAL DE LIMPIEZA DURANTE JULIO, AGOSTO Y SEPTIEMBRE

Un verano como la patena

Lyma aprovecha el descenso de tráfico para limpiar las calles y cambiar el mobiliario

P. A.

Mientras los vecinos disfrutan sus vacaciones alejados del municipio, el Ayuntamiento aprovechará para lavar la cara a la ciudad. La Empresa Municipal de Limpieza y Medio Ambiente LYMA ha comenzado el pasado miércoles su Plan Especial de Limpieza de Verano, una actuación que se llevará a cabo en

julio, agosto y septiembre, y que tiene como elemento destacado un servicio de eliminación de pintadas a disposición de los ciudadanos que lo soliciten.

La concejala de Obras y Servicios, Cristina González, ha explicado que el objetivo de esta actuación es la intensificación en la limpieza con fregado de todas las calles, restauración del mobiliario, papeleras, bancos así como la limpieza de todas las áreas infantiles y biosaludables". González se ha comprometido a "eliminar cualquier pintada en un plazo inferior a siete días desde su solicitud al

Servicio de Atención Ciudadana de LYMA". En este sentido, desde el Ayuntamiento de Getafe se ha informado a los vecinos de que el servicio de eliminación de pintadas está disponible para toda la ciudadanía y todos aquellos interesados pueden solicitar este servicio a través del teléfono 91 684 06 57.

Las actuaciones de limpieza de verano se encuentran enmarcadas dentro del Plan de Limpiezas Especiales que se lleva desarrollando de forma continua desde el pasado año. De esta manera, se han llevado a cabo actuaciones especiales de



Una de las últimas barredoras aspiradoras de Lyma

limpieza en todos los barrios de Getafe, a través de las cuales se ha llegado a más de 900 calles.

Según el Consistorio, hasta la fecha se han eliminado las pintadas de más de 4.500 co-

munidades de vecinos y se ha actuado en la mejora del mobiliario urbano con la restauración de más de 500 bancos, 1.000 papeleras y 2.500 farolas.

getafe@genteenmadrid.com

LOS PRÓXIMOS DÍAS 16, 27 Y 18 DE JULIO EN TERUEL

El Club Ultraligeros participa en el campeonato de España

Uno de los pilotos será el actual campeón del Mundo, Pedro Nogueroles

P. A.

Cuatro pilotos del Club Ultraligeros Getafe, entre ellos el actual campeón del Mundo, Pedro Nogueroles Viñes, participarán en el Campeonato de España que se celebrará en la localidad de Torremocha de Jiloca (Teruel) los días 16,17 y 18 de julio, título que ostentan desde hace varias ediciones y que en esta ocasión intentarán volver a revalidar.

Las modalidades en las que participarán en el Campeonato son las de pendulares, tres ejes o clásicos y autogiros. Y las pruebas consistirán entre otras, en aterrizajes de precisión, localización de balizas, permanencia con combustible limitado, y realización de rutas prefijadas sobre los meridianos o paralelos geográficos. Los campeones de las distintas categorías serán los clasificados para asistir a los Campeonatos Europeos que se llevarán a cabo en Inglaterra en la localidad de



Uno de los autogiros con los que compete el Club

Sewel durante el próximo mes de agosto.

Además, el Club se prepara para conmemorar en 2011 los 100 años de la aviación en Getafe. Para tan importante aniversario, tienen previsto celebrar el primer Campeonato de España de autogiros y el primer

raid Getafe-París en este mismo aparato para devolver la visita que hizo Jules Vedrines en mayo de 1911. Para el siguiente año tienen en mente el más difícil todavía: nada más y nada menos que dar la vuelta al mundo subidos en el invento de Juan de la Cierva.

CIERRE AL TRÁFICO DE LA CALLE JARDINES

Siete líneas de autobús varían su recorrido por unas obras

G. G.

Siete líneas de autobuses urbanos e interurbanos de Getafe han cambiado de itinerario desde el pasado lunes 12 de julio tras el cierre al tráfico de la calle Jardines a causa de las obras del Canal de Isabel II para sustituir un colector. Las líneas afectadas son las urbanas L3 (El Bercial-avenida Juan de Borbón-Ventorro), la L4 (Hospital-Perales del Río), y la L5 (Avenida de España-Cementerio) junto con las interurbanas 447 Madrid(Legazpi)-Getafe(Hospital),

la 448 Madrid(Legazpi)-Getafe(por Villaverde), la 450 Getafe-Leganés-Alcorcón y la línea nocturna N805 Madrid(Atocha)-Getafe Centro-Sector III.

Los autobuses se desvían por las calles Fuenlabrada, Leoncio Rojas, Pinto y Magdalena, y las paradas que en la actualidad se encuentran en la calle Cuestas Bajas quedan ubicadas en la plaza del mismo nombre hasta que finalicen las obras dentro de, al menos, un mes. Los accesos a garajes y emergencias están garantizados

A TRAVÉS DE LA BOLSA DE TRABAJO DEL AYUNTAMIENTO

50 desempleados trabajarán en una nueva juguetería

G. G.

El Ayuntamiento de Getafe, a través de la Agencia Local de Empleo y Formación (ALEF) formará a 50 personas, inscritas en su Bolsa de Trabajo, para trabajar en la nueva tienda que la compañía juguetera Toys 'R' Us abrirá en el complejo de

ocio Nassica. ALEF ha organizado tres sesiones informativas a las que acudirán los 192 candidatos seleccionados desde la Agencia Local. De ellos, 129 optarán a una de las 40 plazas de reponedores, 43 a las cinco plazas de Atención al Cliente y 20 para las cinco de Babys 'R' Us.

OFERTA*

ESPECIAL VERANO

SI COMPRAS O TRAES A ALGUIEN QUE COMPRE, TE REGALAMOS UNA SEMANA EN CANARIAS O BALEARES.

Oferta para 2 personas, incluye avion, hotel con media pension incluida.

* Para compra-ventas realizadas antes del 31 de Agosto

VEN A VIVIR UN SUEÑO, VIVE EN Residencial **MANUELA MALASAÑA**

VENTA DE VIVIENDAS DE PROTECCIÓN de 3 y 4 dorm.

MÓSTOLES

DESDE 187.640,31 EURS
INCLUIDO IVA, TRASTERO Y 2 PLAZAS DE GARAJE
MÓDULO ANTIGUO

OFICINA DE VENTAS
C/ Violeta, 15

Teléfono de información
900 102 617

Horario de atención al público de
Lunes a Viernes de 10:00 a 15:00 y de 17:00 a 20:00 hrs.
Sábados de 10:00 a 15:00 hrs.

PRORAX
COMERCIALIZACIÓN

CONSTRUYE
ORTIZ
CONSTRUCCIONES E PRODUCTOS

RAMMSTEIN Y SUS FUEGOS ARTIFICIALES CERRARON EL FESTIVAL SONISPHERE EN EL GETAFE OPEN AIR

El polvo y el calor no apagaron el delirio de cerca de 43.000 heavys

La próxima cita musical será el En Vivo que reunirá en septiembre a 70 bandas nacionales

P. A. / E. P.

Con un espectáculo de luces, lanzallamas y fuegos pirotécnicos, la banda alemana de metal industrial Rammstein cerró el festival Sonisphere que reunió a cerca de 45.000 (19.252 asistentes el viernes y 33.850 el sábado) incondicionales de la música heavy en Getafe. A pesar del intenso calor de julio en un polígono industrial (Los Olivis) carente de sombras y con una gran polvareda que obligó a muchos de los asistentes a cubrirse con mascarillas, los amantes del rock duro no quisieron perderse la macrocita con la música más dura.

Los protagonistas absolutos de la jornada del viernes fueron Slayer, los legendarios Wasp, y Faith no More, que lideraron el cartel del primer día del festival. El sábado llegaron los conciertos de unos contundentes Deftones y de Soulfly, cuyo legendario líder, Max Cavalera, no defraudó e incluyó temas de su anterior grupo, Sepultura, como el 'Roots bloody Roots'

Les siguieron los Alice in Chains, que dieron un vibrante concierto que fue seguido de los veteranos Megadeth, que



El cantante del grupo alemán Rammstein, Till Lindemann. A la derecha actuación del grupo W.A.S.P.



deleitaron al respetable con una gran ejecución.

Luego llegaron Rammstein, en un concierto abarrotado que contó con un cuidado espectáculo pirotécnico, una espectacular puesta en escena y un 'playlist' que mezcló sus gran-

des 'hits', como 'Du hast', 'Feuer Frei' o 'Benzin', con los temas de su nuevo disco y el exitoso y polémico sencillo 'Pussy'.

El festival Sonisphere también se celebrará en otros once países europeos, entre ellos, Londres, donde dará comienzo el próximo 30 de julio contando con cabezas de cartel como Iron Maiden, Alice Cooper y los Rammstein. La empresa Last Tour Internacional fue quien organizó hace dos años el festival Getafe Electric, con Metallica como cabeza del cartel, aun-

que en aquella ocasión el escenario fue la explanada de un antiguo cuartel situado en la avenida John Lennon, donde se congregaron unas 100.000 personas durante dos días. Como alternativa al Electric, Last Tour ha organizado un festival de carácter nacional. La primera edición del 'En Vivo' se celebrará los días 30 de septiembre, y 1 y 2 de octubre en el recinto del Getafe Open Air. Este festival estará compuesto por setenta artistas y bandas nacionales.

getafe@genteenmadrid.com

En Breve

PLAZA THUYAS O CALLE FILIPINAS

El PP denuncia que vecinos del barrio de El Bercial viven en calles sin asfaltar

El Partido Popular denuncia que en pleno siglo XXI, vecinos como los de la plaza Thuyas o calle Filipinas, en El Bercial, se ven obligados "a vivir entre tierra y socavones", y ha exigido al Gobierno socialista que proceda urgentemente al asfaltado de la zona, y que resuelva una situación que llevan sufriendo los vecinos varias décadas.

CUMPLE LAS PREVISIONES

Termina la primera fase del plan de Urbanización Los Molinos-Buenavista

El Plan de Obras de Urbanización de las viviendas de Los Molinos y del Cerro Buenavista ya está concluido en su primera fase, según ha anunciado el concejal de Vivienda, Ignacio Sánchez Coy, que ha asegurado que con ello "se están cumpliendo las previsiones en la marcha del Plan Municipal de Vivienda".

HASTA EL 26 DE JULIO

Cuatro fotógrafos internacionales muestran los secretos del Hip Hop

El Centro de Arte Ciudad de Getafe, expone hasta el 26 de julio 'Los tres elementos. Una exposición para entender el Hip-Hop', una muestra de 35 fotografías de cuatro fotógrafos especializados en la cultura urbana y musical. Los fotógrafos son Iona Hodgson, Jota Palacios, Savironi y Javier Bañón.

DICE QUE LO SACARÁ ADELANTE

El Ayuntamiento acusa de pasividad a Madrid para celebrar el Año Mariano

El Ayuntamiento critica que la Comunidad de Madrid "todavía no les ha dicho nada" sobre la organización del Año Mariano, "a falta de pocos meses para que comience", pero asegura que el Consistorio "lo sacará adelante". El Vaticano declaró Año Mariano en Getafe desde el 8 de diciembre de 2010 al 8 de diciembre de 2011.

CURSOS OFICIALES A DISTANCIA
Baremaables en todo el Territorio Nacional
Diplomas otorgados por la Administración Pública

Prevención de Riesgos Laborales (50h) 90€
Nóminas y Cotización (100h) 140€
Contratación y Actualización laboral (121h) 140€
Procedimiento Administrativo (108h) 140€
Régimen Jurídico Personal Estatutario de la Seguridad Social (105h) 130€
Función Pública (150h) 150€
Legislación Laboral Básica (32h) 90€
Legislación e Intervención para Policías (360h) 220€
Derecho Penal para Policías (horas por determinar) 180€
Legislación y Organización de las Corporaciones Locales (106h) 140€
Legislación Sanitaria (158h) 150€
Estatuto Básico del Empleado Público (65h) 100€
Animación Sociocultural (130h) 140€
Intervención con Mayores en Riesgo Social (160h) 140€
Auxiliar de Dependencia y Asistencia Domiciliaria (450h) 240€
Atención Especializada a los Enfermos de Alzheimer (126h) 130€
Prevención de Riesgos Laborales en el Sector Sanitario (80h) 100€
Cuidados Paliativos (250h) 170€
Cirugía menor y otros Procedimientos en Atención Primaria (71h) 120€
Limpieza e Higiene Hospitalarias (85h) 115€
Auxiliar de Transporte Sanitario (106h) 130€

OFERTA DE CURSOS SUBVENCIONADOS POR FUFESS

Ofimática e Internet en Sanidad (55h) ~~1€~~ 65€
Control e Higiene Alimentaria, APPC (81h) ~~1€~~ 75€
Atención Paciente con Hipertensión y Diabetes (153h) ~~1€~~ 70€
Intervención con Pacientes VIH_SIDA (170h) ~~1€~~ 95€
Drogodependencias y Toxicomanías (100h) ~~1€~~ 75€
(Oferta limitada hasta fin de existencias, no acumulable a ninguna otra oferta)

NUEVOS CURSOS

Master en Urgencias y Emergencias Sanitarias (560h) 320€
Inmigración e Intervención Social (215h) 150€

INFORMACIÓN E INSCRIPCIONES en el
902 180 917 ó en www.fufess.info

REFORMAS DANIEL

Para la reforma de su piso completo REFORMAS DANIEL
regala: Bañera de Hidromasaje y muebles de baño.

- Solados
- Fontanería
- Pintura
- Escayola
- Alicatados
- Calefacción
- Electricidad
- Muebles de Cocina

OFERTAS CUARTO DE BAÑO
Picado y alicatado, solado, desescombro, fontanería en cobre y PVC, plaqueta de 1ª calidad
1.490 euros

OFERTAS COCINA
Picado y alicatado, solado, desescombro, fontanería en cobre y PVC, plaqueta de 1ª calidad
1.980 euros

91 236 37 14 - 678 87 37 96 GETAFE (Madrid)



MUSEO DE LA EVOLUCIÓN HUMANA

BURGOS CUENTA CON UN CENTRO DE DIVULGACIÓN Y CONOCIMIENTO CIENTÍFICO ÚNICO EN TODO EL MUNDO

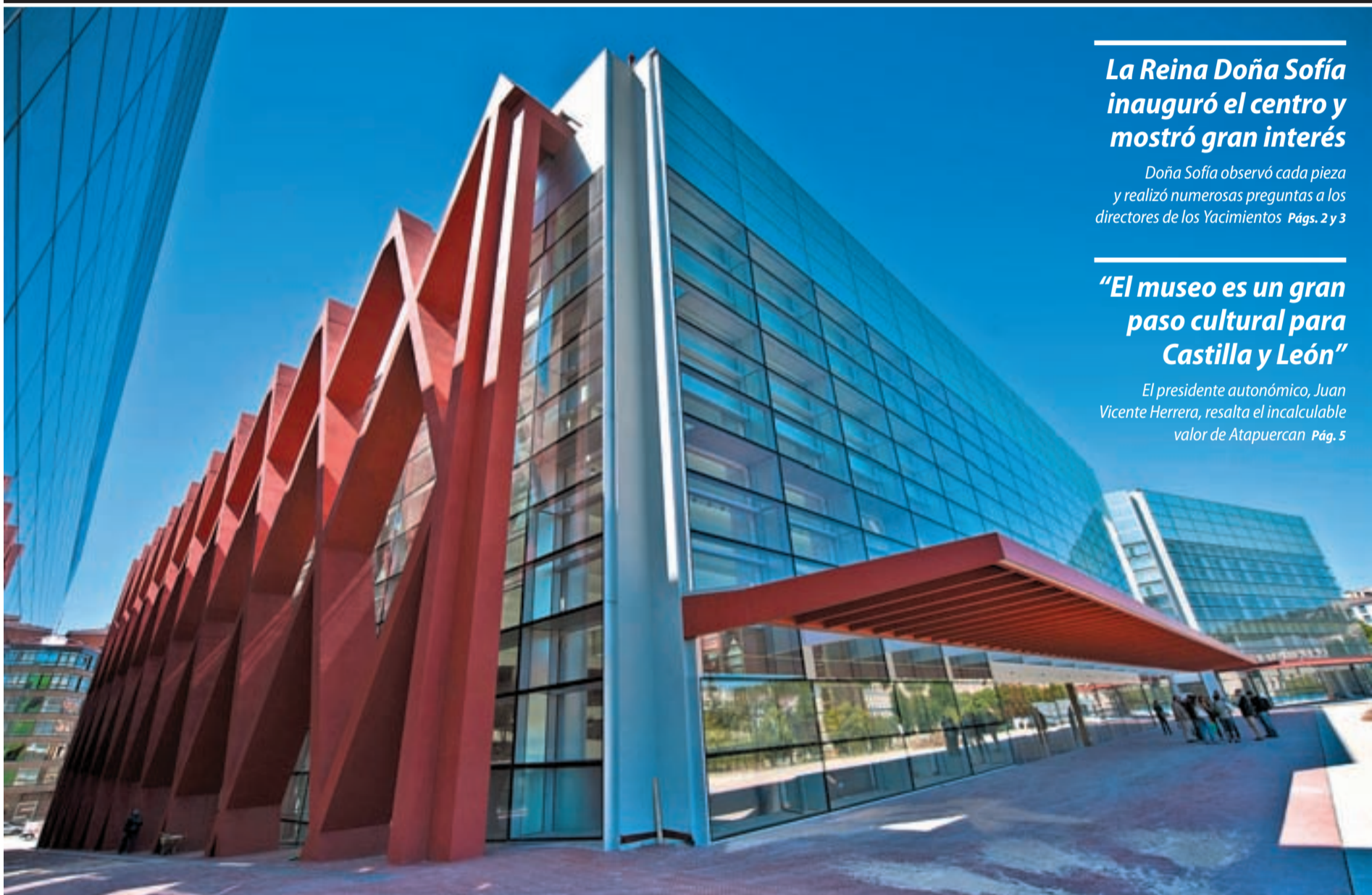

La Reina Doña Sofía inauguró el centro y mostró gran interés

Doña Sofía observó cada pieza y realizó numerosas preguntas a los directores de los Yacimientos Págs. 2 y 3

“El museo es un gran paso cultural para Castilla y León”

El presidente autonómico, Juan Vicente Herrera, resalta el incalculable valor de Atapuerca Págs. 5





Sobre estas líneas el espectáculo audiovisual 'Millones de miradas' en el que la fachada del Museo fue la gran pantalla de proyección en los actos de inauguración del museo

Burgos, epicentro mundial del estudio de la evolución

El Museo y el Centro de Investigación completan a los yacimientos únicos de la sierra burgalesa

Lidia Sierra/Gente en Burgos

El presidente de la Junta de Castilla y León, Juan Vicente Herrera, acompañó a la Reina Doña Sofía durante la inauguración del Museo de la Evolución Humana (MEH) en Burgos. Durante su intervención, al término del recorrido, Herrera destacó la dimensión internacional del proyecto, al que definió como una "ambiciosa infraestructura cultural y científica" y recalzó que el MEH es un "éxito de y para todos los burgaleses". Minutos después de visitar el MEH, financiado íntegramente por el Gobierno autonómico, el presidente del Ejecutivo regional señaló que la apertura del Museo permitirá unir por primera vez a los yacimientos, las investigaciones y los centros de recepción de visitantes asociados a la Sierra de Atapuerca.

BURGOS, REFERENTE MUNDIAL

"El MEH, junto con el Centro de Investigación, los propios yacimientos de la Sierra y los centros para la recepción e información de los visitantes que se constru-

"Sueño cumplido", afirman los codirectores de Atapuerca

La inauguración del MEH pone punto y seguido a un sueño que comenzó hace ahora once años para sus tres codirectores. Ataviado con botas y la indumentaria propia de los yacimientos, Eudald Carbonell destacó que el MEH permitirá conocer con "gusto" los entresijos que acontecieron a la evolución de la especie humana, y vaticinó que el Museo se convertirá en un referente internacional de primera magnitud. Por su parte, José María Bermúdez, afirmó sentirse "tremendamente orgulloso" del resultado del Museo. "Lo hemos conseguido y además en tiempo récord", afirmó un Bermúdez emocionado y sonriente, a quien le fascina la luz y la estética que ha conseguido Baldeweg. El también director del Centro Nacional de

Investigación Humana, anexo al Museo, explicó que el futuro del MEH se encuentra garantizado gracias a la importante mina de yacimientos que se esconden en la Sierra de Atapuerca. Otro de los protagonistas de la jornada fue Juan Luis Arsuaga, quien declaró sentirse maravillado con la "grandiosa obra arquitectónica", que, a su juicio, habla del futuro, además del pasado.

UN 'PADRE' EMOCIONADO

Emiliano Aguirre, paleontólogo, descubridor de los yacimientos de Atapuerca fue uno de los asistentes a la inauguración del MEH que más se emocionó. Él fue quien vaticinó en los años 80, que Burgos contaría algún día con un Museo para los tesoros de Atapuerca.

yen en las localidades de Atapuerca e Ibeas de Juarros, convierten a Burgos en sede del sistema de lugares y equipamientos más completo del mundo sobre la evolución humana", explicó Herrera, quien no dudó en señalar a la capital burgalesa como "un territorio cultural privilegiado", por albergar tres bienes Patrimonio de la Humanidad: la Catedral, el Camino de Santiago y los yacimientos arqueológicos de Atapuerca.

El presidente de la Comunidad insistió en que la provincia y la región asisten a una "oportunidad inigualable de atraer y fijar talento", hecho que, a su juicio, reforzará la calidad de la actividad científica, cultural y económica, promovida a través de los yacimientos. En este sentido, destacó que el Museo se convierte en la "principal y más moderna cabecera de divulgación" de todo el sistema Atapuerca, a través de su importante despliegue arquitectónico, expositivo y tecnológico. En el transcurso de su intervención, el presidente de la Junta

de Castilla y León recordó algunos de los nombres propios que han hecho posible que Burgos se haya convertido en el epicentro del origen y la evolución humana. En este apartado, Herrera ensalzó la labor realizada desde el mundo científico, personificada en los sacrificios y el trabajo de los científicos, investigadores y divulgadores de los yacimientos de Atapuerca, a los que, según dijo, debemos que Atapuerca sea una "fuente permanente de hallazgos e interpretaciones de gran interés". Recordó también, y en segundo lugar, al arquitecto del Museo, Juan Navarro Baldeweg, a quien reconoció la labor de haber ideado un "proyecto arquitectónico y urbanístico brillante, inteligente y transparente" y "tan profunda y armónicamente integrado con el resto de la inmensa riqueza patrimonial, histórica y natural burgalesa".

Los agradecimientos se completaron con su "reconocimiento institucional y personal" al alcalde Ángel Olivares, primer miembro institucional que se comprometió en iniciar el Museo con los codirectores en 1999. "De él partió la clara visión y la idea de aprovechar para Burgos todo lo que Atapuerca significa; dio el primer impulso a este proyecto, abriéndolo a la participación de todos". A continuación se refirió al actual alcalde de Burgos, Juan Carlos Aparicio, que recogió ese testigo en 2003, y que "con tanta persistencia y voluntad de cola-

Doña Sofía aseguró sentirse "parte del equipo" del yacimiento

Su Majestad la Reina visitó durante hora y media las instalaciones del Museo e hizo numerosas preguntas

Lidia Sierra/Gente en Burgos

Su Majestad la Reina Doña Sofía inauguró el martes 13 de julio en Burgos el Museo de la Evolución Humana, convirtiéndose en una de las primeras visitantes del que es ya un referente mundial en el campo de la investigación y la divulgación sobre el origen y la evolución de la especie humana. Amante y estudiosa de la arqueología, Doña Sofía se mostró sorprendida y maravillada con el Museo, del que dijo a su entrada que era "precioso".

Desde primeras horas de la mañana, numeroso público se agolpó en las inmediaciones del Paseo de Atapuerca para poder ver a la Reina y al resto de autoridades e invitados al acto inaugural, entre los que se encontraban representantes del mundo político, cultural y económico de la región, así como otras personalidades internacionales. Doña Sofía, que viajó acompañada por el secretario de Estado de Cooperación Territorial, Gaspar Zarrías, fue recibida a su llegada por el presidente de la Junta de Castilla y León, Juan Vicente Herrera; el alcalde de Burgos, Juan Carlos Aparicio y los responsables del sistema Atapuerca, entre otros.

Su Majestad la Reina inició el recorrido en la planta -1, dedicada en exclusiva a la explicación



Juan Luis Arsuaga explica a Doña Sofía la trascendencia de una de las piezas expuestas POOL/MEH

de la Sierra de Atapuerca, de la mano de los codirectores de las excavaciones, Eudald Carbonell, Juan Luis Arsuaga y José María Bermúdez, a quienes confesó "sentirse parte del equipo de Atapuerca", por las numerosas visitas que viene realizando con ellos durante los últimos años.

PASIÓN POR LA ARQUEOLOGÍA

Amante de la arqueología clásica y estudiosa de la Historia Antigua, Doña Sofía se detuvo a contemplar cada uno de los fósiles que se encuentran en las recreaciones de la Trinchera del Elefante y la Sima de los Huesos, y no dudó en comentar con Emiliano

Aguirre, paleontólogo y descubridor de los yacimientos, así como con los codirectores, cuantas dudas se le plantearon, según confesó en declaraciones a los medios de comunicación Eudald Carbonell, quien destacó la atención y el interés que mostró la Reina. Una de las partes expositivas que más atención real mereció fue el panel en el que se muestran las fotos con los momentos mediáticos más importantes. La Reina comentó con los investigadores la instantánea tomada durante la celebración de los Premios Príncipe de Asturias de 1997, en la que ella misma asistió a la entrega del Premio

Príncipe de las Ciencias de ese mismo año al equipo investigador de Atapuerca. El arquitecto del MEH, Juan Navarro Baldeweg, señaló que el Museo sorprendió gratamente a la Reina, como ella misma les comentó durante el recorrido. Especial interés les suscitó la Plaza de los Homínidos. Para finalizar, y después de una hora y media de recorrido, treinta minutos más de lo previsto, la Reina, tras las palabras de Juan Vicente Herrera, descubrió una placa conmemorativa de la inauguración del MEH y mantuvo un breve encuentro con el personal del Museo e invitados al acto.

boración" ha liderado la ejecución y finalización de esta obra estratégica para el futuro de Burgos. Para finalizar, Herrera subrayó que por encima de los méritos personales de quienes han hecho posible el MEH, "el verdadero protagonismo y éxito del Museo es de Burgos y de los burgaleses". El Complejo de la Evolución Humana es "el fruto final de la decidida ilusión y ambición de todos los burgaleses. De una profunda aspiración de progreso y mejora que Burgos ha sentido colectivamente en torno a este proyecto como en muy pocas otras ocasiones en su ya larga historia".



Royal Natural
H O M E
www.royalnatural.es
902 00 77 99

**CASAS MÓVILES/MOVIHOMES
SOMOS FABRICANTES
DIVERSOS MODELOS Y TAMAÑOS
TOTALMENTE EQUIPADAS
DESDE 24.000€ TODO INCLUIDO**









JUAN VICENTE HERRERA PRESIDENTE DE LA JUNTA DE CASTILLA Y LEÓN

“El MEH es una ‘plaza de oro’ al servicio de la Ciencia y la Cultura”

El Complejo Cultural de Atapuerca pone en valor los yacimientos, Patrimonio de la Humanidad

Inma Salazar/Gente en Burgos

Como burgalés y como presidente de la Junta de Castilla y León, ¿qué representa para usted el Museo de la Evolución Humana?

El Museo de la Evolución Humana supone un gran paso para culminar un proyecto cultural en el que llevamos trabajando mucho tiempo desde el Gobierno de la Comunidad. Un proyecto ambicioso, construido sobre la base de los Yacimientos de Atapuerca, y en el que no hemos escatimado esfuerzos. Desde el principio quisimos que los yacimientos de Atapuerca fueran el epicentro, el origen, de un gran Espacio Cultural que beneficiara el desarrollo cultural y científico de Burgos, de Castilla y León. Como burgalés, además, me resulta muy satisfactorio ver que este complejo cultural ha aprovechado el solar de Caballería, donde se situaba el Convento de San Pablo. Se ha recuperado para los burgaleses y visitantes un gran espacio de la ciudad y otorgándole un valor añadido gracias al proyecto de Juan Navarro Baldewerg de gran belleza y transparencia.

¿Está satisfecho con el resultado final?

Creo que el Museo es un gran edificio, que permitirá a los visitantes descubrir el trabajo que se lleva haciendo desde hace muchos años en los Yacimientos de Atapuerca. El Museo permitirá conocer características de tres es-



Juan Vicente Herrera, presidente de Castilla y León durante su discurso en el MEH

pecies humanas que habitaron, sucesivamente y a lo largo del tiempo, un mismo espacio. Es una visita imprescindible para aquéllos que quieran saber algo más sobre cómo fuimos en el pasado y cómo hemos llegado a ser como somos. Representa una oportunidad única de unir, pasado, presente y futuro.

Me satisface también por la estupenda colaboración de tres Administraciones, Gobierno central, autónomo y municipal, para llevar a cabo este proyecto, todo un acontecimiento. Es un feliz ejemplo de colaboración que va a servir de revulsivo y agente dinamizador del conocimiento y el turismo en la Comunidad.

La basílica del siglo XXI; un conjunto cultural único y de excelencia; proyecto universal para socializar el conocimiento y la nueva catedral de la cultura son algunas de las definiciones que se han dado del MEH. ¿Cómo lo define usted?

Podemos darle muchas denominaciones, las que usted ha men-

cionado son válidas, también puede entenderse que es una “plaza de oro” al servicio de la ciencia y la cultura. Porque para mí lo más importante es que este complejo aúna ciencia y cultura sobre la base de los Yacimientos de Atapuerca, declarados Patrimonio de la Humanidad.

Burgos atesora tres bienes patrimonio de la humanidad de los 41 declarados en España, la catedral, el Camino de Santiago y los Yacimientos de Atapuerca. Como dice la propia UNESCO “Un Bien declarado Patrimonio de la Humanidad es un legado de la comunidad internacional y su presencia en un determinado país, sobre todo le exige a este país un incremento de imaginación, preocupaciones y gastos para conseguir su protección y defensa.” Tres bienes patrimonio de la Humanidad en Burgos son un gran privilegio pero también una responsabilidad.

¿De qué forma va a contribuir este nuevo equipamiento a robustecer el proyecto de Comunidad Autónoma?

Poner en valor nuestro patrimonio cultural es, sin duda, una de las vías para hacer Comunidad. El que los castellanos y leoneses se sientan orgullosos de lo suyo, de este Museo de la Evolución Humana y los Yacimientos de Atapuerca, del MUSAC en León, del Centro Cultural Miguel Delibes, grandes proyectos culturales contemporáneos, que conviven con nuestras catedrales, los cascos históricos, paisajes y rutas que surcan Castilla y León, son uno de los elementos que construyen Comunidad.

Un proyecto científico y cultural como el de Atapuerca sin duda marca un antes y un después en la historia, no sólo de Burgos, sino de Castilla y León. Una vez puesto en marcha el Centro Nacional de Investigación sobre la Evolución Humana y el Museo, y



Gente *más cerca de ti*

Gracias a sus 41 cabeceras **Grupo de Información Gente** se posiciona como el Periódico Gratuito con **mayor cobertura** y **único grupo en expansión** en todo el panorama editorial.

Vigo - La Coruña - Avilés - Gijón - Oviedo - Santander - Bilbao - Vitoria - Pamplona - Barcelona - León - Palencia - Burgos - Valladolid - Segovia - Ávila - Logroño - Zaragoza - Madrid - Toledo - Valencia - Alicante - Badajoz - Murcia - Sevilla - Málaga

a falta de concluir el Auditorio y Palacio de Congresos, ¿cuál es el siguiente paso relacionado con Atapuerca?

Este año está previsto que finalicen las obras de los Centros de recepción de Atapuerca y de Ibeas, y además recientemente se ha creado el 'Sistema Atapuerca, Cultura de la Evolución' una realidad impulsada por la Administración de la Comunidad y por los distintos agentes e instituciones que están presentes en su ámbito de actuación, con el objetivo de explotar y enriquecer los recursos culturales y científicos asociados a los yacimientos; un sistema en el que este año se integrarán la Universidad de Burgos y la Fundación Atapuerca como centros asociados. Asimismo estamos ultimando con los agentes sociales implicados en el Espacio Cultural, el Plan de Adecuación y Usos de Atapuerca.

¿Qué papel está llamado a ocupar el MEH en el ámbito internacional?

A este respecto ya se ha pronunciado la UNESCO, cuando declaró en el año 2000 que los vestigios de la Sierra de Atapuerca eran una fuente excepcional de datos, cuyo estudio científico proporciona información inestimable sobre el aspecto y modo de vida de los antepasados remotos de nuestra especie. El Museo, como ya he comentado anteriormente, es una visita imprescindible para quien quiera conocer, de primera mano, los orígenes de nuestra especie, estudiosos y profanos, turistas y científicos.

¿Qué sensaciones afloraron la primera vez que visitó los yacimientos?

Atapuerca te traslada al pasado, a nuestros orígenes, a lo que fuimos, allí conoces nuestra herencia y revives la historia de la humanidad, es una experiencia que creo que nadie debe perderse. Animo a todos a acercarse tanto



Juan Vicente Herrera charla con la reina Doña Sofía durante la inauguración

“En los yacimientos puedes acercarte a la gran pregunta de la humanidad: ¿de dónde venimos?”

“La Junta de Castilla y León ha hecho un gran esfuerzo con una inversión de 137 millones de euros”

a los Yacimientos como al Museo de la Evolución Humana para que, por sí mismo, pueda acercarse a una de las preguntas que siempre se ha hecho la humanidad ¿de dónde venimos?.

Nos contaba José María Bermúdez de Castro recordando los orígenes del MEH que el impulso de Juan Vicente Herrera fue “clave” para la continuidad de un proyecto que comenzó a gestarse en julio de 1999 ¿Hasta dónde llega su apuesta y compromiso por el primer Espacio Cultural declarado en la Comunidad: Atapuerca?

Como ya he indicado anteriormente se trata de uno de los proyectos más ambiciosos emprendidos por el Gobierno Regional. Desde el principio hemos trabajado activamente, tanto en el campo de su protección, como en el fomento de la investigación y de su positiva repercusión en el

territorio afectado. En paralelo a los avances científicos, las políticas de la Junta de Castilla y León se han dirigido a proyectar, impulsar y construir, en colaboración con otras Administraciones, las infraestructuras necesarias para dotar a los yacimientos de instalaciones adecuadas, centros de recepción de visitantes en los municipios de la Sierra y el conjunto de equipamientos que forma este Complejo Cultural de la Evolución.

El casi millón de personas que ha visitado la exposición ‘Atapuerca y la Evolución Humana’, que desde 2001 ha recorrido 31 ciudades para presentar el MEH, demuestra el interés que existe. ¿Qué previsión de visitantes manejan para estos primeros meses del Museo?

Es cierto que el recorrido de la exposición ha supuesto una auténtica plataforma de lanzamien-

to de cara a la próxima apertura del museo. Esta muestra dio el relevo a las exposiciones ‘Atapuerca, tras el rastro de los primeros europeos’, celebrada en París entre enero y marzo de 2009 y ‘Tesoros de Atapuerca, los fósiles originales’, celebrada en Barcelona entre mayo y junio, ambas con una gran afluencia de visitantes. Me pregunta por las previsiones de los primeros meses de apertura del Museo. Los inicios son siempre difíciles, es necesario un rodaje y, precisamente la crisis económica no ayuda a la hora de hacer un cálculo del número de visitantes.

El contexto económico de crisis, ¿de qué forma va a afectar al funcionamiento del Museo y del Espacio Cultural Atapuerca? ¿Con qué presupuesto van a contar?

Hemos hecho un gran esfuerzo para que las obras del Museo de la Evolución Humana no se hayan visto afectadas por la crisis. De hecho, el presupuesto del conjunto del Complejo Cultural alcanza los 191 millones de euros, de los que la Junta de Castilla y León aporta cerca de 137 millones, y el resto corresponde al Ayuntamiento de Burgos y al Gobierno de España, es una gran inversión en cualquier caso, y más aún en tiempos de crisis. Un esfuerzo que hace la Comunidad para poner en valor y mostrar los tesoros de Atapuerca.

¿Cómo van a ‘vender’ al mundo este nuevo equipamiento?

Creemos necesario poner el máximo empeño en promover el conocimiento y difusión, desde los escenarios y foros culturales con mayor capacidad de proyección internacional. Por esa razón ya acercamos los hallazgos de Atapuerca a Nueva York en el 2003, en París a principios de 2009, durante este año en 31 ciudades españolas y estaremos también presentes en la Expo de Shanghai.

Contra el hambre, defiende la Tierra

Manos Unidas
CAMPAÑA CONTRA EL HAMBRE

50 aniversario

**HAZTE SOCIO
HAZTE VOLUNTARIO**

902 40 07 07 - www.manosunidas.org

JUAN LUIS ARSUAGA**CODIRECTOR DE LOS YACIMIENTOS DE ATAPUERCA**

El gran museo que nuestra especie se dedica a sí misma

El Museo de la Evolución Humana de Burgos es un viejo sueño compartido y cumplido. Ahora ya nos parece lógico que la ciudad de Burgos albergue un museo de esta dimensión y de estas características, ya que evidentemente, es el sitio. Me estoy refiriendo a un museo de referencia para todo el mundo, no un simple centro de interpretación de los yacimientos de la Sierra de Atapuerca. Un lugar en el que se informe y se reflexione sobre la naturaleza humana, eso sí, a la luz de la evolución que nos ha producido, pero con una perspectiva de especie, es decir, integradora de todas las culturas de la Tierra. A fin de cuentas sólo hay una especie humana ahora, y todos tenemos la misma historia.

Si se reuniera un alto comité de las Naciones Unidas para decidir en qué lugar del planeta debería emplazarse el gran museo que nuestra especie se dedica a sí misma, y que por increí-

ble que parezca todavía no existe, no cabe duda de que Burgos habría sido una candidata muy a tener en cuenta. ¿Pero -se preguntarían las otras ciudades aspirantes a ser sedes- podrá Burgos levantar un museo de la en-

Además de un Museo es necesario ser un centro de discusión y de pensamiento

vergadura que se necesita? ¿No sería mejor elegir alguna de las grandes capitales del mundo -en las que todos estamos pensando-, aunque no tengan yacimientos cerca? ¿Estarán los burgaleses y los castellano y leoneses dispuestos a hacer los esfuerzos necesarios para convertirse en la capital cultural de la evolución humana, que es lo mismo que decir en la capital de la especie humana? ¿Levantarán un

edificio de las proporciones necesarias? Ya sabemos -admitirían- que cuentan con unas colecciones únicas de fósiles humanos, pero ¿sabrán exponer los contenidos adecuadamente y presentarlos de una forma atractiva para el gran público que lo visitaría? Finalmente, una vez inaugurado el Museo, ¿seguirán pendientes de la actualidad científica, recogiendo los nuevos hallazgos que sin la menor duda se irán produciendo continuamente? Y lo más importante, ¿entenderán que además de un museo, lo que se pide es un centro de discusión y de pensamiento que nos ayude a todos los seres humanos a afrontar los problemas a los que se enfrenta la especie para construir un futuro más armonioso y más justo?

Creo que, a la vista del resultado, ese imaginario comité de las Naciones Unidas se sentiría más que satisfecho de haber elegido a la ciudad de Burgos para un proyecto tan importante.

**JOSÉ MARÍA BERMÚDEZ DE CASTRO** CODIRECTOR DE LOS YACIMIENTOS DE ATAPUERCA

El MEH: ha llegado su momento

La historia del Museo de la Evolución Humana (MEH) de Burgos comienza el 3 de julio de 1999. Juan Luis Arsuaga, Eudald Carbonell y el firmante de estas líneas fuimos recibidos en audiencia oficial por Ángel Olivares, alcalde electo de Burgos, el primer día de su mandato. Nunca podremos olvidar aquella entrevista, plagada de curiosas anécdotas; pero lo más importante fue escuchar el interés personal de Olivares por los yacimientos de Atapuerca y la pregunta que nos realizó de una manera directa, muy de acuerdo con su personalidad: '¿qué puedo hacer yo por este proyecto?' Nuestra respuesta también fue clara y directa: "construir un museo de la evolución humana".

El proyecto se puso en marcha en 2004, después de cinco años de debates, modificaciones, búsqueda de recursos económicos, etc. Nada que nos pueda extrañar en uno de los proyectos arquitectónicos y culturales más ambiciosos acometidos en España en esta última década. La crisis económica financiera iniciada en 2007

cayó como una losa sobre un proyecto muy avanzado, que se había enriquecido con la construcción en el mismo conjunto del Centro Nacional de Investigación sobre la Evolución Humana y el Palacio de Congresos y Auditorio. Este último, por cierto, una carencia muy señalada de la ciudad de Burgos. Pero el impulso del presidente Juan Vicente Herrera ha sido clave para la continuidad del proyecto.

A pesar de las circunstancias tan adversas, la construcción del museo y la elaboración de su proyecto museográfico han llegado al final de su camino. Durante este mes de julio la nueva "catedral de la cultura" abrirá sus puertas a todos quienes deseen conocer los avatares de la genealogía humana a través de seis millones de años de evolución. Quienes visiten el MEH se sorprenderán por muchas razones.

El viejo concepto de museo no forma parte del proyecto, que quiere alejarse de la simple contemplación estática de objetos arqueológicos y paleontológicos. En su lugar, el visitante tendrá la oportunidad de viajar a través del



tiempo, descubriendo las claves biológicas y culturales de nuestra evolución.

Pero no todo serán audiovisuales, módulos interactivos, paneles ilustrativos o efectos especiales para deleite de nuestros sentidos. Por primera vez en un recinto de estas características y objetivos los visitantes podrán contemplar en la exposición permanente los originales de varias

El visitante podrá viajar a través del tiempo descubriendo las claves biológicas

de las joyas halladas en los yacimientos de la Sierra de Atapuerca. Las nuevas tecnologías y un plan riguroso y bien estudiado de conservación controlada permitirán mostrar algunos de los restos originales más significativos de Homo antecessor y Homo heidelbergensis, las dos especies humanas del Pleistoceno encontradas en Atapuerca.

Este museo será la cabecera de otros proyectos en curso, que se están llevando a cabo en Atapuerca e Ibeas de Juarros. En suma, un gran conjunto cultural único y de excelencia del que todos podremos disfrutar.

EUDALD CARBONELL ROURA CODIRECTOR DE LOS YACIMIENTOS DE ATAPUERCA

La evolución, patrimonio de la especie

Hace más de treinta años cuando empezamos las excavaciones de los yacimientos del sistema de cueva de Atapuerca nuestro maestro y primer director dijo que a lo mejor dentro de 30 años habría un Museo dedicado a la evolución en Burgos. Estaba en lo cierto y nosotros junto a muchos otros hemos sido capaces de realizar este viejo sueño evolutivo.

Seguramente la evolución humana puede enseñarnos a ser mejores de lo que somos como especie. Esperamos que el Museo de la Evolución Humana que hemos construido entre todos en Burgos nos ayude en este proyecto universal de socializar el conocimiento. Este instrumento cultural seguramente no existiría sin más de treinta años de investigación de un equipo, el (EIA) y, sobre todo, sin la participación de la Administración Regional, además de otras administraciones como Ayuntamiento y Gobierno Central.

La evolución nos enseña las contingencias que los humanos pasamos para sobrevivir y, por lo tanto, vivir en los ecosistemas. En este Museo queremos facilitar esta visión humana y humanista, pero científica y rigurosa que nos de una base de conocimiento empírico para poder pensar sobre nosotros mismos. Acercar la realidad de nuestro propio proceso evolutivo es el objetivo de las exposiciones de materiales paneles y audiovisuales.

La geología, la biología, la propia teoría de la evolución la cultura de la humanidad durante milenios, los ecosistemas, estarán representadas en el Museo, pero también estará presente la



evolución de Atapuerca a través de su registro 1,3 millones de años. Hemos querido que la evolución se convierta en patrimonio de toda la especie, es un museo de la evolución pensado por y para el Homo Sapiens. Atapuerca ya es un referente en este tema, cuando visitéis las instalaciones os daréis cuenta.

Hemos de hacernos conscientes que el conocimiento de nuestro propio proceso de adaptación a través de adquisiciones como: la encefalización, el descubrimiento de las herramientas, el fuego, la muerte, el arte nos convierte en los animales inteligentes que somos. Todo lo podremos ver de manera sintética en el nuevo Museo de la Evolución Humana.

La evolución nos enseña lo que los humanos pasamos para sobrevivir

El medio natural y el medio histórico se fusionan para abrirnos las puertas a la autocrítica. Nos abren las puertas a repensar nuestro futuro, para poder indagar en nuestro pasado.

Este conocimiento empírico nos ha de dar las claves para adquirir una nueva conciencia crítica de especie. El Museo es el pretexto para provocar a través del conocimiento un paradigma educativo nuevo, la observación detallada de la información escogida y contingente tiene que acercarnos a la realidad que estamos comentando. Bienvenidos a la evolución, bienvenidos a la responsabilidad compartida, hagamos de este instrumento cultural una fuerza social que incremente nuestra sociabilidad. Este es mi deseo, el deseo de mis colegas y el de todo el equipo.



SALIDAS ESPECIALES 2010

VUELOS DIRECTOS

1 AGOSTO BILBAO	8 AGOSTO SEVILLA	15 AGOSTO MÁLAGA	22 AGOSTO ZARAGOZA
29 AGOSTO VALENCIA	5 SEPTIEMBRE VALLADOLID	12 SEPTIEMBRE PALMA de MALLORCA	

			
AVIÓN + COCHE (8 días)	DUBROVNIK (8 días)	CRUCERO/VELERO por las ISLAS DÁLMATAS (8 días)	CROACIA al COMPLETO
Coche grupo "B" ocupado por 4 personas	Apartamento ocupado por 6 personas	(incluyendo 10 comidas)	Tour 8 días en Htls. 3*/4* (incluyendo 11 comidas)
Desde 375 €	Desde 500 €	Desde 950 €	Desde 1.310 €

35 años de experiencia nos avalan



Oficina Nacional de Turismo de Croacia



www.politours.com

Consultar programación en Vuelos Regulares con **IBERIA**

Domingos desde MADRID (11 Julio a 12 Septiembre)

Avión + Coche desde ... 500 €

Los precios indicados son por persona con salida desde Santander en programas "Superofertas". Avión incluido. Consultar suplemento por salidas desde resto aeropuertos, hoteles y otros conceptos. Tasas incluidas. Ver itinerarios detallados y condiciones en monográfico Croacia "Salidas Especiales 2010".

EMILIANO AGUIRRE EL PADRE DE ATAPUERCA

Nuevo polo de atracción para conocer mejor nuestras raíces

Un museo es, no sólo una edificación compleja con espacios para almacenes, para exposiciones y laboratorios, sino también una institución con diversas y severas responsabilidades sobre valores únicos del pasado, del progreso actual y bases para el futuro.

La función del museo es triple: conservación cuidadosa de obras ejemplares de la naturaleza, del arte, de la historia o de la ciencia; progresar en los conocimientos con su estudio; comunicar esos saberes y disfrutes a todos sus visitantes.

Lo que se custodia, se estudia y se exhibe en un museo arqueológico son huellas sólidas, no escritas, de los progresos humanos por sus obras en tecnologías, construcción, ingeniería y arte, de épocas sobre todo prehistóricas. En un museo paleontológico son los restos fósiles, esto es de vivientes en tiempos remotos y aun remotísimos, que nos llegan petrificados en rocas sedimentarias, estratificadas, que se datan en miles y millones de años.

Un Museo de la Evolución Humana, el que se inaugura en Burgos el día 13, es único. En él, y en combinación con el CENIEH que tiene al lado, unido, se van a guardar, estudiar y a enseñar los restos fósiles (o sus réplicas) de nuestros antecesores, desde los primeros bípedos de hace 6 millones de años, sus progresos evolutivos y parentescos deducibles hasta nosotros, los humanos de hoy, y los avances en tecnolo-

gía, pensamiento y arte desde los primeros utensilios de piedra tallada, desde hace 2 millones y medio de años.

Será el mejor álbum y más completo de la evolución del grupo humano, desde los primeros que salieron de África hace poco menos de 2 millones de años, poco más de 1.800.000 años. Es el registro excepcional de distintas estirpes humanas que pasaron por aquí o acamparon o habitaron en cuevas de la Sierra de Atapuerca y su entorno desde hace más de 1.200.000 años, y de sus actividades, sus enfermedades, crisis ambientales y modos de subsistir, hasta épocas históricas.

La Sierra de Atapuerca y sus entornos hacen un espacio único en el mundo por su riqueza en estas muestras, en yacimientos de superficie, de cuevas hoy accesibles con galerías y simas, otras rellenas hasta el techo con sedimentos fosilíferos antiguos. A éstos se accede por una vía de tren, que se abrió con un pretexto tramposo en el siglo XIX, en busca de restos óseos como materia prima para abonos industriales.

Son 4 los sitios con fósiles humanos antiguos que conoceremos en el MEH. La Sima de los Huesos (SH), al fondo de Cueva Mayor, con más de 5.000 fósiles de humanos, de un grupo de individuos antecesores de los neandertal, sepultados allí tras haberse refugiado en una cueva antigua que fue obstruida por un deslizamiento de ladera en charrón veraniego: se conocen detalles de diferencias entre sexos

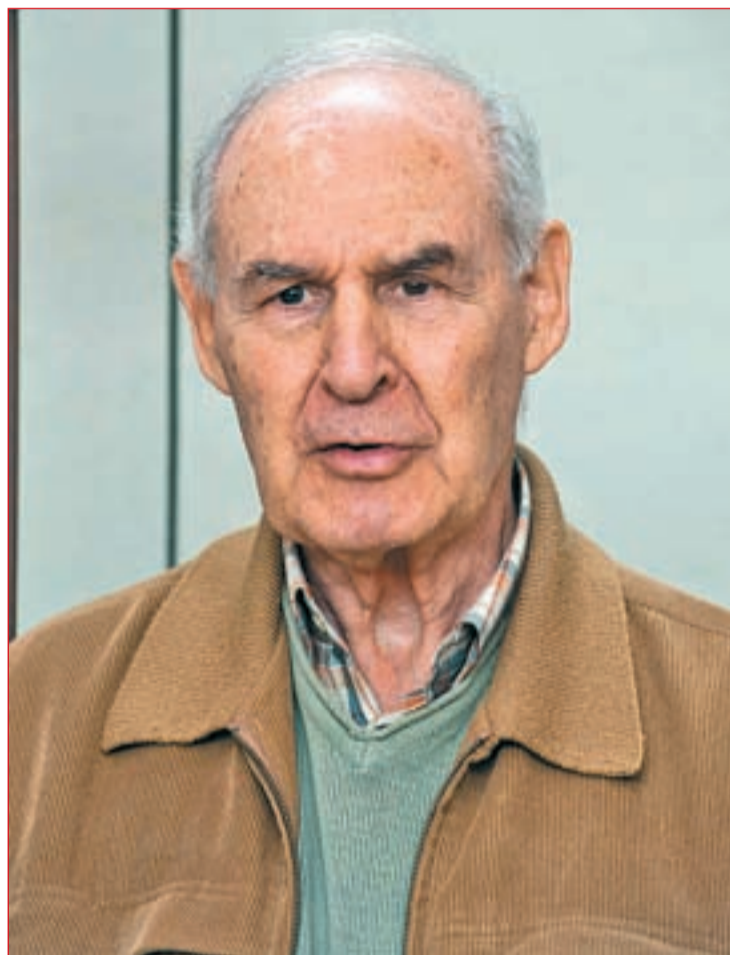

en el crecimiento, corpulencia, enfermedades raras o endémicas, capacidad de hablar, hace más de 320.000, menos de 350.000 años. Entre los rellenos antiguos, el de Galería (TG) ha dado dos fragmentos de edad próxima a la de SH; el de Gran Dolina, nivel TD6, en una cata de prospección, proporcionó más de cien fósiles humanos de hace más de 800.000 años, un tiempo

en que éstos escasean por doquier, de una antigua estirpe que se extendió por Eurasia, sin parentesco con los neandertales y entre contextos muy completos; se conocen hábitos de esta tribu, llamada 'Homo antecesor', incluso prácticas caníbales en familia: cuando llegue a este nivel la excavación extensa será formidable. Otra cata en un nivel profundo de la Sima del Elefante,

TE9, con más de 1,2 millones de años ha dado un resto de mandíbula, un diente y una falange con otros fósiles de vertebrados e industria lítica muy primitiva. Y además, en la Cueva del Mirador acaba de encontrarse el esqueleto de una joven de la Edad del Bronce, hace cerca de 4.000 años. Y saldrán más.

La secuencia de cambios críticos del clima, la flora y la fauna es muy detallada y casi continua, con pocos vacíos en TD, entre hace más de 900.000 y cerca de 200.000 años, y también los progresos en la tecnología paleolítica y ésta se completa en dos tramos con muy buena representación en Galería. En uno de éstos se ve con claridad la provisión de carne de reses muertas o moribundas caídas en la trampa de una torca, y en competencia con cánidos.

Han prosperado los estudios en estos sitios gracias al Grupo Espeleológico Edelweiss, de Burgos. También las visitas guiadas y un centro de introducción gracias a la ACAHIA ideada por el P. Fernando Domingo, director de la Editorial Monte Carmelo. La Fundación Duques de Soria fue primera en subvencionar guías y dar becas a estudiantes. La Fundación Atapuerca y los dos ayuntamientos animan más y más actividades. Ya son más de 40 los doctores que han basado aquí sus tesis innovadoras estos últimos 30 años, y la Universidad de Burgos, tiene compromiso con estos temas y profesores aquí formados.

Este Museo, uno de mis sueños hace tres décadas, ya vive y se abre, adosado al centro de investigación. Será muy visitado, pues responde muy bien, con muy avanzados ordenamientos y técnicas museísticas, a las preguntas que podemos hacernos sobre nuestros antepasados y sus progresos en tiempos muy duros.

tierra
de
sabor

LA NUEVA MARCA DE ALIMENTOS



CASTILLA Y LEÓN

COMUNIDAD Y SINDICATOS ACERCAN POSTURAS

Metro vive nuevos paros con el fin del conflicto más cercano

Los trabajadores tendrán un descuento de 300 euros en su nómina por la huelga

L. P.

El conflicto entre los trabajadores de Metro y la Comunidad continúa, aunque su final parece más cercano. A pesar de que la última reunión finalizó sin llegar a ningún acuerdo, ambas partes se muestran dispuestas a continuar con la negociación.

El portavoz de Comisiones Obreras, Teodoro Piñuelas, señaló que los sindicatos tienen "muchas ganas de terminar con el conflicto" y que se encuentran a la espera de que la Comunidad se ponga en contacto con ellos. De hecho, una muestra más de la disminución de la tensión es que la tónica de la huelga del miércoles, en la que se cumplieron los servicios mínimos del 50 por ciento, fue la baja incidencia y la normalidad en las estaciones. Para este viernes 16 de julio, se mantiene la convocatoria de los paros, hasta el cierre de esta edición, aunque se espera que transcurra sin incidentes.

El director gerente del Consorcio Regional de Transportes, José Manuel Pradillo, explicó que los sindicatos han ofrecido



Decenas de viajeros esperan este miércoles el metro en la estación de Nuevos Ministerios EFE

reducir un año la antigüedad de los trabajadores e incluir en las partidas los gastos generados por la huelga. Algo que, según Pradillo, es "una trampa en el sentido matemático", y es "imposible desde el punto de vista jurídico".

Por su parte, el portavoz del Comité de huelga, Antonio Asensio, explicó que su propuesta viene a recoger los 7,9

millones de euros que tienen que ahorrar antes de que finalice el año, tal y como establece la Ley de Medidas Urgentes.

Dicha propuesta, según el gerente del Consorcio Regional de Transportes, no alcanzaba "el monto que sería equivalente al 1,5 por ciento", refiriéndose a la reducción de los salarios, que tal y como declaró "es la única oferta que sigue en pie".

Si esta oferta no es aceptada, Pradillo explicó que el día 20, se procederá a "aplicar el 5 por ciento a todas y cada una de las retribuciones". La cantidad que podrían dejar de percibir este mes ascendería a unos 500 euros de media, pues se incluyen los 100 euros diarios menos por cada día de huelga, además de la rebaja del 5% de los meses de junio y julio.

EDUCACIÓN LO NIEGA

Directores de IES denuncian el recorte de 1.500 profesores

E. P.

La Asociación de Directores de Institutos de Educación Secundaria denunció que la Comunidad quiere llevar a cabo un recorte de unos 1.500 profesores de cara al curso que viene, un punto que la Consejería de Educación ya ha negado.

El presidente de la Asociación, José Antonio Martínez, explicó que más de 150 directores de centros madrileños se reunieron para abordar la situación y que, según sus cálculos, cada IES sufrirá un recorte medio de 4,5 trabajadores. "El recorte en torno a 1.500 profesores para el curso que viene deja a los IES en una situación bastante complicada", dijo.

La Consejería, por su parte, negó estos recortes y explicó que lo único que ha hecho ha sido recordar a los centros que los profesores tienen que cumplir las 18 horas semanales. Un portavoz de la Consejería señaló que no se ha notificado a los centros los cupos que tienen que tener de profesores de cara al año que viene y que es "falso" que vayan a contar con 1.500 profesores menos.

Además, las mismas fuentes explicaron que lo que han hecho ha sido mandar las instrucciones de organización del próximo curso donde se ha recordado que los profesores tienen que cumplir como mínimo el horario de 18 horas semanales.



H HOTEL SPA
LA PRINCESA

Celebración de Bodas y eventos
Amplios salones con luz natural
Terrazas ajardinadas - Carpas para cócteles
Discoteca privada - Amplio parking privado
Spa "La Princesa" - Restaurante "Hécuba"

información:
902 353 252
www.laprincesa.com

Bodas



Tomás Gómez, David Lucas y Maru Menéndez, en el autobús

CAMPAÑA PRE ELECTORAL SOCIALISTA

Tomás Gómez se va de gira para criticar al Gobierno de Aguirre

El líder del PSM visitará la Comunidad en autobús para denunciar los "graves incumplimientos" del PP

Liliana Pellicer

A bordo de un autobús rojo con letreros blancos en los que se puede leer el lema "¿Seguimos así o cambiamos las cosas?", el líder del PSM, Tomás Gómez, se trasladará a distintos puntos "simbólicos" de la región, que representan los "incumplimientos graves" que ha hecho el Gobierno de la Comunidad durante estos tres años de legislatura.

Así, hasta finales de este mes se recorrerán espacios como los terrenos de la cárcel de Carabanchel, la UVA de Hortaleza o el Parque del Guadarrama. Al mismo tiempo, se repartirán por la calle 150.000 dípticos y 12.000 carteles que recogen "los más flagrantes incumplimientos del Gobierno".

PRIMERA PARADA: JUSTICIA

Antes de subir por primera vez a este autobús, Tomás Gómez aseguró que en estos tres años "se ha deteriorado la Sanidad o la Educación, no se ha puesto en marcha la ley de Dependencia", que no se han construido "ninguna de las 45.000 vivien-

das públicas en alquiler que comprometió y se ha "incumplido el 90 por ciento del Plan de Vivienda Joven". "Han hecho poco o prácticamente nada en estos tres años salvo la confrontación, la pelea, el espionaje, la corrupción, los asuntos sucios de financiación irregular de su partido", señaló. Más tarde, durante la primera parada de esta gira-denuncia en el Campus de la Justicia, Gómez aprovechó para criticar el proyecto, donde sólo hay construido uno de los 19 edificios programados. Además, indicó que los socialistas quieren sacar adelante el proyecto, pero con edificios más útiles y de menor coste.

No fue la única visita de esta primera semana. El autobús también se dirigió a Parla y Fuenlabrada de la mano del diputado regional, José Quintana, y a Móstoles, de nuevo dirigido por Tomás Gómez.

Por su parte, el portavoz del Grupo Parlamentario Popular, David Pérez, recordó que mientras Esperanza Aguirre "se ha dedicado a abrir hospitales, reducir listas de espera, construir estaciones de Metro, hacer colegios bilingües", el PSM se ha dedicado "a lanzar campañas calumniosas, crear crispación y jalear a los piquetes".

ESTUDIO DEL MALTRATO EN LA ADOLESCENCIA

El 9 por ciento de las jóvenes ha sufrido violencia de género

El 32% de los chicos justifican el sexismo como respuesta a una agresión

L. P.

La violencia de género no es cosa de adultos. Un reciente estudio demuestra que el 19 por ciento de las chicas y el 32 por ciento de los chicos adolescentes justifican la violencia y el sexismo como reacción a una agresión y tienen "una preocupante tolerancia hacia el maltrato". Según el informe, elaborado por la Delegación del Gobierno contra la Violencia de Género, más del 13% de los varones jóvenes dice haberla ejercido y un 9% de las mujeres, haberla padecido.

La investigación, presentada por el delegado del Gobierno en la materia, Miguel Lorente y realizado en colaboración con el Ministerio de Educación, revela que el 76,1 por ciento de las adolescentes rechazan las conductas violentas, frente a un 18,9% que las justifica "en cierta medida" y "como reacción a una agresión" con una "preocupante tolerancia hacia el maltrato". Además, hay un tercer grupo formado por el 4,96 por ciento de las adolescentes, las que han vivido "en carne propia" situaciones de maltrato en la pareja "con cierta frecuencia" aunque no por ello la justifican más que el resto, conforme señala el estudio.

En cuanto a los chicos, el 65% "rechazan de forma generalizada" el sexismo y la violencia, mientras que un 32,1% la "justifican en cierta medida" y el 3,21 por ciento "reconoce haber ejercido situaciones de maltrato en la pareja con frecuencia" y tienen una justificación "bastante más elevada" que entre el resto de chavales.

LA CLAVE, LA EDUCACIÓN

Ante esta situación la labor de los centros educativos se demuestra imprescindible. Según



Miguel Lorente presenta el estudio

La Comunidad impartirá 524 talleres y 42 charlas en centros educativos a partir de octubre

Lorente, el trabajo educativo específico contra la violencia de género disminuye el riesgo de sufrirla porque cerca de la mitad de las jóvenes y casi el 35% de los chicos suelen recordar lo aprendido sobre este asunto en el centro educativo.

En este sentido, la Comunidad tiene dos líneas de actua-

ción. Por una parte, proporciona herramientas de prevención a los profesores a través de cursos y realiza charlas coloquios con las asociaciones de madres y padres de alumnos.

Por otra, organizan talleres para alumnos de Educación Infantil, Primaria y Secundaria, orientados a la resolución pacífica de conflictos como base para un aprendizaje del respeto y la igualdad, potenciando el análisis crítico de los modelos de masculinidad y feminidad existentes. En el primer semestre de 2010 se han realizado un total de 1.055 talleres y 125 charlas y ya están proyectados otros 524 talleres y 42 coloquios a partir del próximo octubre.

OPINIÓN

El secretario general de los socialistas madrileños, Tomás Gómez, camina, paso a paso, en dirección a su objetivo desde hace mucho: enfrentarse electoralmente a Esperanza Aguirre en los comicios de 2011. Pretende impedir que el PSOE, como en otras ocasiones, lance en paracaídas a algún salvador o mirlo blanco para situarlo en el número 1 de la lista del PSM a la Asamblea de Madrid.

Sus agarraderas, los favores o influencias con que cuenta para conseguir sus fines, son los errores de la dirección fe-

deral de su partido, que suelta nombres de aspirantes y da a entender que nada se hará sin el permiso de José Luis

Rodríguez Zapatero. También juega a su favor la ofuscación de muchos militantes ante una posible imposición de nombres. A Gómez, quien considera que los paracaidistas no caerán porque el PSM

Nino Olmeda

Periodista



Las agarraderas de Tomás Gómez

decidir quién será el próximo alcalde de la capital. El PSOE seguro que no se mete donde no le llaman porque Zapatero da por perdida la Comunidad y no quiere batallas inútiles que retrasen más el

le apoya, le parece bien que David Lucas sea el que se enfrente electoralmente a Alberto Ruiz-Gallardón para

resurgir de una alternativa creíble en Madrid en la que se cuente con todos y desaparezcan los odios seculares por el reparto de cargos y prebendas. Otra agarradera es el autobús con el que Tomás recorrerá la región para denunciar incumplimientos de Aguirre.

Tomás tiene donde agarrarse para no frustrar sus ilusiones, pero no se sabe si sus amigos de Ferraz le dejarán caer solo o con todo su equipaje o quizá lo lancen en paracaídas en algún lugar no soñado por él.

MOTO GP EL MALLORQUÍN BUSCA SU PRIMERA VICTORIA EN LA CATEGORÍA REINA EN EL TRAZADO ALEMÁN

Ganar en Sachsenring, el nuevo desafío para el líder Lorenzo

Valentino Rossi ya rodó la semana pasada en el circuito de Misano con una Superbike de Yamaha

Francisco Quirós

Con una cómoda ventaja en la clasificación general sobre el segundo clasificado, Jorge Lorenzo se ha marcado un nuevo reto para la próxima cita del calendario. El mallorquín nunca ha subido a lo más alto del podio del Sachsenring, sin duda, un aliciente más para el espíritu ganador de Lorenzo que parece empeñado en las últimas semanas en acabar con la euforia que le rodea: "Soy el primer campeón virtual de la historia", afirma el piloto de Yamaha para quien la ventaja que ostenta en estos momentos no es suficiente: "Dos caídas o dos roturas de motor, junto a una victoria de Pedrosa, puede cambiar mucho las cosas..."

Pero el protagonista de los últimos días no ha sido Lorenzo sino su compañero de equipo, Valentino Rossi. El nueve veces campeón del mundo volvió a subirse a una motocicleta la semana pasada apenas un mes después de la grave caída que sufrió en Misano. Precisamente fue en ese trazado donde el italiano decidió probarse a los mandos de una Yamaha Superbike. Ante los persistentes dolores, Rossi y los médicos decidieron posponer su reparación para el GP de Estados Unidos



El piloto de Yamaha no quiere relajaciones a pesar de su cómoda ventaja

que se celebrará en Laguna Seca el próximo día 25.

PEDROSA, EN PROGRESIÓN

Mientras en Yamaha siguen haciendo cálculos pensando en el Mundial de pilotos, Honda no ha perdido el tiempo y ha estado trabajando en la moto de Dani Pedrosa. Los problemas que alejaron al catalán de los primeros puestos en Silversto-

ne ya son historia y tras las mejoras introducidas en la víspera del GP de Holanda, Pedrosa está en disposición de pelear por la primera posición.

Otro piloto que también va en clara línea ascendente es Álvaro Bautista. El talaverano firmó en Montmeló un quinto puesto, hasta ahora su mejor resultado en la categoría reina, y aspira a estar entre los mejo-

res de la carrera de este domingo en Sachsenring, donde el año pasado fue tercero, eso sí, en la categoría de 250 c.c.

La última vez que el Mundial de Moto GP pasó por Sachsenring, Lorenzo y Rossi depararon un duelo que ganó el italiano.

www.gentedigital.es

CONSULTA ESTA SEMANA EN LA WEB TODO LO RELACIONADO CON ESTE GP

MOTO 2

Los perseguidores de Elías, a recortar su desventaja

F. Q. Soriano

Tras cuatro carreras sin conocer la victoria, los aspirantes a arrebatar a Toni Elías el liderato del Mundial han recortado notablemente su distancia con el mallorquín. Por ello, Elías llegará con una motivación extra este fin de semana al trazado de Sachsenring. Sin embargo, el objetivo se antoja complicado ya que otros pilotos como Andrea Iannone o Julián Simón, del Mapfre Aspar Team, ya fueron más rápidos que él en los tests realizados la semana pasada en el nuevo circuito de Alcañiz.

125 C.C.

Marc Márquez, a por su quinta victoria seguida

F. Q. S.

A sus 17 años, Marc Márquez, el piloto del Red Bull Ajo Motorsport ya ha igualado un récord de precocidad que podría superar este domingo en Sachsenring. Si todo le va como en Cataluña, sus rivales tendrán pocas opciones para evitarlo. Sin embargo, la parte alta de la clasificación general está muy apretada y un descuido de Márquez podría ser aprovechado por Pol Espargaró. El piloto del Tuenti Racing sólo se ha bajado del podio en una ocasión esta temporada y aspira a lograr en Sachsenring su tercer triunfo del presente curso.



SEGURO DE MOTOS MAPFRE

moto10 MAPFRE

ESCAPA DE LA CIUDAD,
NO DEL SEGURO DE TU MOTO

258 € para una BMW R 1200 RT*

El precio que no te creías, está en MAPFRE



CLASIFICACIONES

Moto GP

1º Lorenzo	165 pts.
2º Pedrosa	113 pts.
3º Dovizioso	91 pts.
4º Hayden	69 pts.
5º De Puniet	69 pts.

Moto 2

1º Elías	111 pts.
2º Luthi	94 pts.
3º Simón	77 pts.
4º Tomizawa	76 pts.
5º Iannone	70 pts.

125 cc

1º Márquez	132 pts.
2º Espargaró	131 pts.
3º Terol	118 pts.
4º Smith	94 pts.
5º Vázquez	60 pts.

Servicios|21

EL TIEMPO

renfe viajes.com Sea cual sea tu viaje. **HOTELES · VACACIONES · COCHES DE ALQUILER**
ENTRADAS · PRECIO MÍNIMO GARANTIZADO

LA LUNA
● Nueva 10 Agosto
● Creciente 18 Julio
○ Llena 26 Julio
● Menguante 3 Agosto

LOS EMBALSES
Pinilla 83,2%
Pedrezuela 68,8%
Navacerrada 55,9%
Santillana 73,4%
La Jarosa 72,4%
Valmayor 84,9%
El Villar 93,7%

ZONAS DE MADRID
Zona Norte
Zona Noroeste
Zona Sur
Zona Sureste
Corredor del Henares

05.57 h
06.04h

Lunes
37° / 21°

Martes
38° / 22°

Miércoles
38° / 22°

Jueves
35° / 22°

Viernes
35° / 16°

Sábado
36° / 19°

Domingo
37° / 21°

Despejado
Nubes altas
Variable
Cubierta
Chubascos
Lluvia
Tormenta
Niebla
Nieve
Viento
Helada
Sale el sol
Se pone el sol
Máx.
Mín.

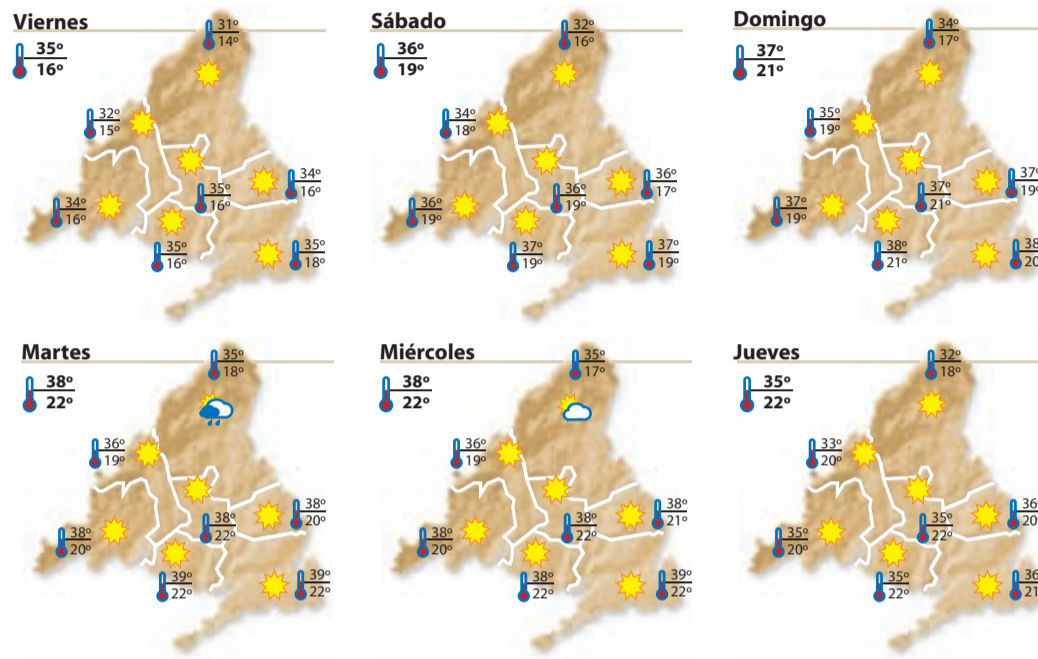

HORÓSCOPO

POR VICTORIA

TELÉFONO
625 666 045

E-MAIL
victoria@astral.com.es

WEB
www.astral.com.es

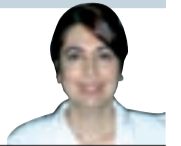

ARIES
Profesión-Vida social: Presta atención a los hijos y creaciones. Sentimientos: Momento especial para el Amor. Viajes-Cambios: Resuelve ese tema pendiente. Suerte: En todo lo que viene de tus conocidos y en tus sueños.

TAURO
Profesión-Vida social: Organiza tu equilibrio en familia y pareja. Sentimientos: Evita malentendidos y enfrentamientos. Viajes-Cambios: Necesitas que tus acciones sean prácticas. Suerte: En aspectos profesionales.

GÉMINIS
Profesión-Vida social: Importancia de tu persuasión. Sentimientos: La economía y tus recursos son clave. Viajes-Cambios: Importantes en sueños y valoración personal. Suerte: En tus conocimientos y tu lado humanitario.

CÁNCER
Profesión-Vida social: Gran imaginación para resolver temas pendientes. Sentimientos: Si no cuidas tu lenguaje habrá problemas. Viajes-Cambios: En la ayuda que prestes. Suerte: En tu propia valoración y ganancias.

LEO
Profesión-Vida social: Los acuerdos son la clave. Sentimientos: Tranquiliza tu espíritu. Viajes-Cambios: Importantes en tu ayuda y utilidad. Suerte: Con los socios y en los acuerdos.

VIRGO
Profesión-Vida social: Resolverás ese tema si actúas y hablas. Sentimientos: Haz las paces con tu media naranja. Viajes-Cambios: Tu amabilidad y gratitud están en juego. Suerte: En tu servicio a los demás.

LIBRA
Profesión-Vida social: No persigas tus metas con tanta vehemencia. Sentimientos: Intenta mantener la paz hogareña. Viajes-Cambios: El dialogo consciente es la mejor solución. Suerte: En la pasión y con los hijos.

ESCORPIO
Profesión-Vida social: Deberás hacer horas extras, todo está retrasado. Sentimientos: Aprende de la experiencia, responde con cariño. Viajes-Cambios: Rápidos y sublimes. Suerte: Con la familia y en tu casa.

SAGITARIO
Profesión-Vida social: Calma en tu aprendizaje, es clave. Sentimientos: Diviértete y olvida tiempos pasados. Viajes-Cambios: Tu puesto en la sociedad cambia y te favorece. Suerte: En tu expansión y con amigos.

CAPRICORNIO
Profesión-Vida social: Tus proyectos necesitan aporte económico. Sentimientos: Debes resolver temas pendientes, da explicaciones. Viajes-Cambios: En tu profesión, creatividad. Suerte: En tu vida material y trabajo.

ACUARIO
Profesión-Vida social: Los socios no responden adecuadamente, ten calma. Sentimientos: Tu compromiso y experiencia te ayudarán. Viajes-Cambios: Tu utilidad está en juego. Suerte: En tu salud y con tus opiniones.

PÍSCIS
Profesión-Vida social: Debes buscar tu potencial para resolver tu futuro. Sentimientos: Tu pareja necesita ayuda y apoyo. Viajes-Cambios: Piensa con lógica. Suerte: Ante los desafíos que deberás resolver en soledad.

TELÉFONOS DE INTERES

URGENCIAS
Emergencias 112
General Urgencias Sanitarias 061

HOSPITALES
Hospital Doce de Octubre 91 390 80 00
Gregorio Marañón 91 586 80 00
Ramón y Cajal 91 336 80 00
La Paz 91 358 26 00
La Princesa 91 520 22 00
Niño Jesús 91 573 52 00
Intoxicaciones 91 562 04 20

POLICÍA
Policía Nacional 091 - 91 492 08 00
Guardia Civil 062 - 91 607 34 70
Protección Civil 91 580 52 80

BOMBEROS
Bomberos 91 690 77 88

AYUNTAMIENTO
Madrid 010 - 91 529 82 10

TRANSPORTES
Renfe 902 24 02 02
EMT (inf.) 902 50 78 30
Estación Sur 91 468 42 00
Alsa-Enatcar 902 44 22 42
Metro (inf.) 902 44 44 03

VARIOS
Mujeres Maltratadas 900 70 07 01
Planetario de Madrid 91 467 34 61
Canal Isabel II (averías) 901 51 25 12
Ministerio de Trabajo 91 456 16 65
Objetos perdidos 91 588 43 48
Iberdrola (urgencias) 91 364 88 88
Gas Natural (urgencias) 900 75 07 50

SORTEOS

Para confirmar los premios, consulte las listas oficiales

LOTERÍA NACIONAL Sábado, 10 de julio 38237 Fracción 3 // Serie 7	GORDO PRIMITIVA Domingo, 11 de julio 5-12-32-34-38 Clave: 7	LOTERÍA PRIMITIVA Sábado, 10 de julio 23-32-34-38-42-45 C: 14 R: 6	LOTOTURF Sábado, 10 de julio 8-12-17-26-27-28 Cab:2 // R:6
EUROMILLONES Viernes, 9 de julio 9-24-37-39-49 Estrellas 3 y 9	7/39 DE LA ONCE Domingo, 11 de julio 1-10-24-26-27-31-35 R: 1	BONOLOTO Lunes, 05 de julio 4-16-20-40-43-44 Comp: 10 // R: 9 Martes, 06 de julio 4-13-24-31-38-46 Comp: 37 // R: 0 Miércoles, 07 de julio 3-8-28-29-31-49 Comp: 11 // R: 3 Viernes, 09 de julio 7-11-17-25-36-45 Comp: 23 // R: 5	QUÍNTUPLE PLUS Sábado, 10 de julio Primera Carrera 3 Segunda Carrera 1 Tercera Carrera 3 Cuarta Carrera 2 Quinta Carrera (Ganador) 2 Quinta Carrera (Segundo) 3
ONCE Miércoles 07/07 67583 Jueves 08/07 92993 Viernes 09/06 98389 Serie: 086 Sábado 10/07 50225 Serie: 050 Domingo 11/07 84680 Serie: 050			

SUDOKU 163

Complete el tablero de 81 casillas (dispuestas en nueve filas y columnas). Deberá rellenar las celdas vacías con los números que van del 1 al 9, de modo que no se repita ninguna cifra en cada fila, ni en cada columna o cuadrado.

SOLUCIÓN AL NÚMERO ANTERIOR (162)

8	7	2	5	1	6	3	4	9
1	9	3	8	4	7	6	5	2
5	6	4	9	2	3	8	7	1
7	3	5	2	8	9	1	6	4
2	1	6	7	5	4	9	8	3
9	4	8	3	6	1	5	2	7
3	8	9	4	7	5	2	1	6
4	2	1	6	3	8	7	9	5
6	5	7	1	9	2	4	3	8

3	1		7		2			
7	8			6	9	1		
	6					3		
					5		1	
9			2	1				8
				2	3			
		3				7	5	4
5					8			

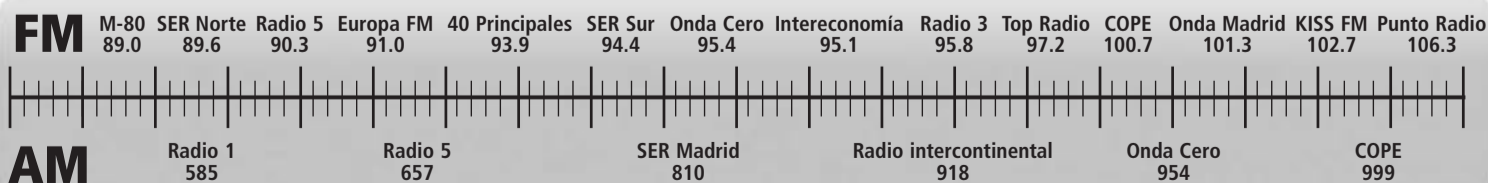

22 | Cine y TV



ROSA MARÍA SARDÁ, PREMIADA

La actriz y presentadora Rosa María Sardá ha sido reconocida con la Medalla de Oro de la Academia de las Artes y las Ciencias Cinematográficas de España.

●●●●● Obra maestra ●●●● Muy buena ●●● Buena ●● Flojita ● Mala

cine

SHREK 4, FELICES PARA SIEMPRE ●●

Un adiós aventurero sin frescura

Director: Mike Mitchell
Intérpretes: Antonio Banderas, Cameron Díaz, Eddie Murphy, Jane Lynch
Género: Animación **País:** USA
Duración: 93 min



J.C.

Han pasado nueve años desde que el ogro más famoso del mundo, verde para quienes no le pongan cara, apareciese en Cannes animando el cotarro. Según sus artífices, el recorrido de 'Shrek 4' finaliza con esta cuarta entrega, un taquillazo seguro y la incertidumbre de si estamos ante un anzuelo económico o el fallecimiento creativo de esta idea. Mike Mitchell dirige 'Shrek 4, felices para siempre' con guión de Josh Klausner y Darrem Lenke. Cuando parecía que todo le iba a salir bien al pobre ogro (la relación con su amada o la aceptación de sus suegros entre otros asuntos), el engaño de ese mago con un nombre difícil de pronunciar le traslada al 'Muy muy lejano', un mundo paralelo.

Aunque la empatía con el personaje y sus amigos es inevitable, quienes conocen profundamente toda la saga echarán en falta la frescura, diversión e irreverencia de las cintas anteriores. 'Shrek 4, felices para siempre' exhibe ciertas limitaciones cinematográficas y pocas situaciones nuevas para una historia fílmica con tantos posibles recursos. El filme de animación se centra más en la propia aventura que en aspectos cómicos o simpáticos ideales

a la hora de generar una miga inolvidable dentro de esta creación audiovisual. Además, la excelente animación de la película, con la acción y los detalles técnicos habituales en las historias de nuestro ogro favorito, no consigue tapar los agujeros del guión. De todos modos, las críticas no desmerecen un emotivo adiós a 'Shrek'.

www.gentedigital.es

CONSULTE EL VIERNES EN LA WEB LOS ESTRENOS DE ESTA SEMANA

GAINSBOURG ●●●

Profunda credibilidad

Director: Joann Sfar **Intérpretes:** Anna Mouglalis, Deborah Grall, Dinara Drukarova, Doug Jones, Eric Elmosnino, Kacey Mottet Klein, Laetitia Casta
Género: biográfico **País:** EE.UU, Francia
P.D.

A Serge Gainsbourg le atribuyen el cartel del músico francés más provocador en la segunda mitad del siglo XXI. Sfar ha abandonado los cómics para dar vida a este ser humano y artístico de profundo calado. Sus excentricidades, luchas internas y externas, así como los desvaríos amorosos de esta estrella, han sido interpretados por Eric Elmosino, que transmite una gran credibilidad. La película resulta idónea para abiertos de mente y curiosos de las 'pseudobiografías'.



PRÓXIMOS ESTRENOS

EL CIRCO DE LOS EXTRAÑOS

Les presentamos a Darren. Tiene 16 años y está a punto de convertirse en un ser inmortal. 'El circo de los extraños', película basada en los populares libros de Darren Shan, es una película de fantasía y aventuras que cuenta la historia de un adolescente. Éste rompe, por desconocimiento, la tregua establecida hace más de 200 años entre dos facciones enemigas de vampiros. Debido a esta circunstancia, Darren se ve atrapado en un mundo fantástico poblado por monstruos incomprensibles y grotescas criaturas nocturnas. Así, el adolescente abandona la seguridad de una vida aburrida para cumplir su destino en un lugar sacado de las pesadillas. El director Paul Weitz lleva las riendas de esta película en la que aparecen actores como John C. Reilly, Josh Hutcherson, Chris Massoglia, Willem Dafoe o Salma Hayek.



NOCHE Y DÍA

June (Cameron Díaz) es una mujer sin mucha suerte amorosa. Su plan más inmediato es acudir a una boda, pero su vida cambia después de conocer a Miller (Tom Cruise).



ELLA, UNA JOVEN CHINA

Película en la que Mei, una chica china, decide escapar de su pueblo mudándose a una ciudad. Una serie de circunstancias la llevarán a emigrar, de nuevo, a Gran Bretaña.



MARÍA Y YO

Documental dirigido por Félix Fernández de Castro y que cuenta la especial relación que mantiene Miguel Gallardo, ilustrador e historietista español, con su hija autista.



LONDON RIVER

Una madre inglesa y un hombre de color buscan en Londres a sus respectivos hijos tras los ataques terroristas de 2005. Este es el argumento del filme de Rachid Bouchared.



UN REGALO PARA ELLA ●●

Demasiado convencional

Director: Claude Berri **Intérpretes:** Mathilde Seigner, Alain Chabat, Fanny Ardant, Isabelle Nanty
País: Francia **Género:** Comedia
P.D.

El tercer elemento siempre ha sido una situación complicada para las parejas. Ya sea un amante o, incluso, una mascota. Un regalo puede convertirse en un auténtico problema que cambie las prioridades de tu amada o amado. Berri apuesta por una película demasiado amable y convencional. Nada nuevo.



tdt

lunes	martes	miércoles	jueves	viernes	sábado	domingo
9.00 Programa. Los desayunos de TVE	10.00 Informativo. Edición matinal	10.00 Serie. Manos a la obra	9.00 Programa. Utilísima.	12.00 Programa. Banzuke	11.00 Programa. Más que coches.	9.00 Programa Infantil. Boing.
10.00 Serie. Sensación de vivir	11.30 Serie. El príncipe de Bel Air.	11.30 Programa. El Debate de CNN+	10.00 Serie. Manos a la obra	14.00 Serie. Yo soy Bea	12.30 Programa. Economía a fondo	10.00 Los Magos de Waverly Place
11.30 Programa. Punto de mira	12.00 Serie. Diagnóstico asesinato.	12.30 Informativo. España en Comunidad	11.20 Serie. Lazy Town.	15.30 Informativo. Telediario 1	14.30 Serie. Sí, cariño.	11.00 Informativo. Edición matinal.
14.00 Serie. Tazán.	12.45 40 Latino.	13.30 Serie. UPA.	14.00 Gol noticias.	16.30 Serie. Sí, cariño.	17.30 Serie. Surf Girls.	12.30 Serie. H2O.
16.30 Serie. Un golpe de suerte.	14.30 Programa. Mujeres y hombres y viceversa	14.45 Programa. El coleccionista de imágenes.	14.30 Programa. Art Attack.	20.00 Informativo. Edición tarde	19.00 Programa. Vaya semanita.	14.00 Serie. El Zorro, Generación Z.
20.30 Camera Café.	16.30 Renóvate moda.	17.30 Camera Café.	17.30 Noticias.	20.30 American Dad.	20.00 Fútbol Liga BBVA.	19.00 Fútbol Liga BBVA.
18.35 Gol noticias.	18.00 American Dragon.	18.35 Gol noticias.	18.30 Serie. Shin Chan	20.30 Serie. Ley y Orden.	21.00 Los Simpsons.	21.00 Mundo Toons.
21.00 Los Simpsons.	19.30 Veo Marca.	19.30 Serie. Madre Luna.	20.30 Fútbol Liga BBVA.	20.30 Sálvame.	22.00 Semanal 24 Horas	21.45 Telediario 2.
22.00 Noticias. Edición Noche	21.00 Fútbol. Premier League.	22.00 Serie. Matrimonio con hijos.	23.30 Serie. Yo y el mundo.	23.00 Serie. Buffy, cazavampiros.	23.00 Serie. CSI: Miami	22.00 Serie. La leyenda del buscador.
00.00 Veo Fútbol	22.45 Zoom - Tendencias	22.30 Phineas y Ferb	00.30 Agitación + IVA	23.00 Baile Latino	23.15 Factor Miedo.	22.30 Sunny entre estrellas
1.00 Informativo. Noticias 24 horas	1.35 Informativo. Gol noticias.	23.30 Serie. Aída.	1.30 Informativo. Cara a Cara.	23.30 Informativo. Economía 23.	00.55 Serie. La historia interminable	23.45 Serie. Mentas criminales.

DAVID BISBAL CANTANTE

“Con la crisis la gente se vuelve más selectiva al comprar discos”

El hijo pródigo vuelve para darnos su música y su visión del trabajo, el deporte o la fama

Sus pasos, sus rizos y su voz se han convertido en una estrella de la globalización. El almeriense David Bisbal acaba de volver de Estados Unidos con su gira ‘Sin mirar atrás’, y entre concierto y concierto vivió uno de los momentos más emocionantes de su carrera: celebrar la victoria junto a los Campeones del Mundo. Pero antes hizo un hueco a GENTE para hablar de su etapa más dorada: “Estoy muy agradecido a los fans. Con la crisis la gente se vuelve más

selectiva al gastar su dinero en discos”. Ahora vuelven los estadios y las plazas de toros abarrotadas. Y antes de cada actuación, el mismo ritual: “Siempre me reúno con el club de fans de cada provincia, me relaja.

David Bisbal sabe buscar buena compañía en la música, y no sólo con referentes españoles. Rihanna o Miley Cyrus vieron en él la puerta al mercado latino: “No trato de preguntarme si soy un valor seguro.” Su colaboración con el artista somalí K’naan en ‘Waving Flag’



El cantante David Bisbal, en su gira ‘Sin mirar atrás’ TATO FLORES

pasará a la historia como el himno oficioso del Mundial más recordado por los españoles. “No es el himno oficial de la FIFA. Es la elegida por Coca-Cola para su promoción. Y si algo sabe Coca-Cola es promo-

cionarse. David se reconoce forrofo del deporte, y por eso no pudo frenarse y besó la Copa del Mundo antes que sus legítimos ganadores, los jugadores de ‘La Roja’ “Me echaron la bronca”, reconoce entre risas.

Hace tiempo que David Bisbal no es un simple ‘triumfante’. Ha vendido miles de discos en todo el mundo y tiene cuantiosos contratos publicitarios. Pero mantiene la coherencia: “La fama puede hacerte perder el norte. Ahí entra en juego tu educación. No estoy en situación de ser arrogante”.

LA CASA EN LA MALETA

Bisbal se afincó en Miami por trabajo, pero cuenta los días para volver a casa: “Como tierra no hay otra como España. Pero donde esté mi familia, yo me sentiré en casa. No sabéis lo duro que es llevar tu casa en una maleta”. Pese a su sueño americano, si hay algo que no pierde es su deje andaluz: “Cuando estás despierto te esfuerzas para que te entiendan, pero cansado, el acento aflora”.

Un ritmo agotador, la vida de un músico de orquesta que tuvo que aprender a cantar y a manejar su ‘emporio’: “Como cantante no te tienes que conformar. Y en los negocios te tienes que asesorar bien. Las dos son difíciles”. Lo que más le incomoda: que inventen cosas sobre él: “Es como si te pica un mosquito: duele, pero te rascas tres o cuatro veces y se pasa”.

PALOMA GARCÍA-CONSUEGRA

HIPOTECAS Y REHIPOTECAS URGENTES DIRIGIDAS A PARTICULARES, AUTÓNOMOS Y EMPRESAS QUE TIENEN PROBLEMAS ECONÓMICOS Y NECESIDAD URGENTE E INMEDIATA DE DINERO PARA CUALQUIER FINALIDAD, SIN JUSTIFICACIÓN DE INGRESOS, SIN IMPORTAR ASNEF, RAI, EMBARGOS, IMPAGADOS NI DEUDAS

Clifford Auckland®

CONSULTORES DE HIPOTECAS Y REHIPOTECAS URGENTES

CONSULTA
GRATUITA

91 533 29 61

C/ Rios Rosas, 46 - 6ºA 28003 Madrid

www.cliffordaukland.es

¡¡¡DINERO URGENTE!!!

PARA CUALQUIER FINALIDAD, SIN JUSTIFICACIÓN DE INGRESOS, SIN IMPORTAR ASNEF, RAI, EMBARGOS, IMPAGADOS NI DEUDAS

- TAMBIÉN PARA MAYORES DE 65 AÑOS -

AMPLIACIÓN DE HIPOTECAS, REAGRUPACIÓN Y REFINANCIACIÓN DE DEUDAS

**SI TIENE PROBLEMAS ECONÓMICOS Y TIENE UNA VIVIENDA
U OTRA PROPIEDAD SUYA O DE SU FAMILIA, SIN HIPOTECA O CON MUY POCAS HIPOTECAS
SÓLO CON EL D.N.I. Y LAS ESCRITURAS, DE INMEDIATO**

LE DAMOS LA SOLUCIÓN HIPOTECARIA

SOLUCIONAMOS SITUACIONES DIFÍCILES

- ACEPTAMOS COLABORADORES -

* La actividad que se promociona es de intermediación en la concesión de préstamos hipotecarios, como intermediarios independientes. Acogidos a la Ley 2/2009 de 31 de Marzo. Sujeto a las condiciones y a la aprobación de la entidad financiera dónde se tramite. Únicamente se aplicarán los honorarios de consultoría a la firma del préstamo hipotecario según las tarifas expuestas en nuestras oficinas.