

Gente

MADRID

ALCOBENDAS · LA MORALEJA · SAN SEBASTIÁN DE LOS REYES

Controlado por

Distribución GRATUITA · Anuncios clasificados 91 541 20 78 · www.genteenmadrid.com

Número 148 - año 5 - del 26 de marzo al 9 de abril de 2010

Alcobendas proyecta construir más de 700 pisos de Protección

El Ayuntamiento destaca su política dirigida a la rehabilitación de las viviendas del Centro y el Plan que facilita el alquiler a los jóvenes

Pág. 6



APOYO A LOS TOROS

El Pleno de San Sebastián de los Reyes ha aprobado declarar Bien de Interés Cultural (BIC) los encierros del municipio por su arraigo en la ciudad. El PSOE ha ido más allá y pide que sean Bien de Interés Turístico Internacional

Pág.5

www.gentedigital.es visita nuestra web

Tu vida no es gris, es Black & White.

Suzuki Swift serie especial B&W, por sólo 11.077€*

*Plan 2009f incluido. Dependiendo de la aportación de cada Comunidad Autónoma, PVP en Península y Baleares. Incluye impuestos. No incluye transporte, pre-entrega, pack básico ni gastos de matriculación. Gama Swift. Consumo Extra-urbano desde 3,9 l / 100 km. Emisiones CO2 desde 119 g / km.

GARAJE J-J, S.A. Exposición y Venta: C/ Rodríguez San Pedro, 13 - Tels. 914 462 781 / 914 462 853 - MADRID
Post-Venta y Recambios: C/ Vallehermoso, 24 - Tels. 914 478 882 / 914 454 964 - MADRID
Vehículos de Ocasión: C/ Vallehermoso, 22 - Tel. 914 450 257 - MADRID

Ahora es el momento y MITSUBISHI MADRID el lugar

LANCER Sportback
Matriculados 2009 2.0 D Motion 140 cv
Clima. Llantas 18". Sensor parking trasero
4 AÑOS DE GARANTÍA

Llévatelo por 17.790€

Sólo en: **MMCE MADRID**
CONCESIONARIO OFICIAL
C/ Francisco Gervás, 4 - 28108 - ALCOBENDAS
C/ Turín, 5 (Ciudad Comercial Europolis) - 28230 - LAS ROZAS
Avda. Juan Carlos I, 34 - 28400 - COLLADO VILLALBA
Tel. 902 299 199 - 608 004 687

La fotografía corresponde al modelo ofertado.

■ ALCOBENDAS Pág. 6

El PP revalidaría la mayoría absoluta si se celebrasen hoy las elecciones

■ MOVILIDAD Pág. 5

Gran apuesta por la bici con un Plan que unirá el carril ciclista de Sanse

■ ECONOMÍA Págs. 4 y 13

Condena para Bankinter por sus contratos Swap en las hipotecas

SEMANA SANTA
TOMAMOS VACACIONES
VOLVEMOS EL 9 DE ABRIL
OS RECORDAMOS QUE ESTE FIN DE SEMANA HAY QUE ADELANTAR LOS RELOJES UNA HORA



■ COMUNIDAD Pág. 9

Madrid tiene el déficit más bajo entre todas las Autonomías

www.qcasa.net | www.norcaravan.es

CASAS PREFABRICADAS
en acero y hormigón

Tenga su casa:
✓ En Pocos Días
✓ Para Toda la Vida

Tel.: 635 669 116

Ctra. de Burgos Km. 27,500, Salida 26 - S.S. de los Reyes (Madrid)

Gestionamos **CRÉDITO HIPOTECARIO** (hasta 40 años)

MÁS RÁPIDO
MÁS ECONOMICA
que la construcción tradicional

QCasa cumple con el código técnico de la edificación, además de cualquier normativa en vigor

2 | Comunicación

INFORME DE LA ONU 77 PROFESIONALES DE LA INFORMACIÓN MURIERON EN 2009

El asesinato, censura mortal para amordazar a la Prensa

La mayoría de los crímenes contra periodistas se cometen en países en paz

A. V. / E. P.

En un mundo que se vanagloria de sus libertades civiles, la mano del verdugo aún mata con impunidad a quien busca la verdad. Sólo en 2009, 77 periodistas fueron asesinados ejerciendo su profesión y en defensa de la libertad de expresión. De ellos treinta fueron atacados en una emboscada el pasado 23 de noviembre en Filipinas.

FUERA DE LA GUERRA

La ONU alerta en el último informe de su Centro de Noticias del aumento de estas muertes



El periodista hondureño Nahum Palacios, asesinado el 12 de marzo

violentas y señala que la mayoría no mueren en un marco bélico, como podía ocurrir en plena campaña ofensiva en Irak, sino en países en paz. No son reporteros de guerra, sino periodistas locales. Según Irina Bokova, directora general de la UNESCO, al menos el 80% de los 125 asesinatos computados en 2008 y 2009 fueron cometidos "por aquellos que no quieren que los periodistas investiguen y revelen información de interés público". Los expertos de la ONU han mostrado su preocupación por la seguridad de los profesionales pero también advierten de la impunidad que impide el trabajo de la Justicia una vez cometidos los crímenes. Una censura extrema, vil y punible, que además cercena el derecho de todos los ciudadanos a obtener una información fiable de quienes luchan por la verdad.

Gente
MADRID

Edita
Gente en Madrid S.L.
Gerente
Fernando Ibáñez
Directora
Concha Minguela

Redactor Jefe
Ignacio Ruiz
Jefe de Fotografía
Chema Martínez
Jefa Ediciones Sur
Patricia Reguero
Jefa Ediciones Norte
Mamen Crespo
Madrid y Comunidad
Liliana Pellicer
Deportes
Francisco Quirós
Jefe de Maquetación
Carlos Zugasti
Secretaría de Redacción
Ana Unanyan

Directora Grandes Cuentas
Amparo Lluch
Jefe Marketing
Rafael Vara
Coordinadora de publicidad
Ana Sánchez

Calle Atocha, 16, 2ª planta
Madrid 28012
Tel. centralita: 91 369 77 88
Redacción:
info@genteenmadrid.com
Tel. publicidad: 91 369 78 79
comercial@genteenmadrid.com

Grupo de Información GENTE
grupo@grupogente.es
Director General
Raúl Preciado Gómez
Directora Financiera
Inmaculada Llorente
Director de contenidos generales
José Ramón Bajo
Director Técnico de Medios
José-Luis López
Director gente digital.es
Leandro Pérez Miguel
Protección de datos:

GenteDigital.es

NUEVOS BLOGS

iBlog

Australia, la "otra" China.

A topo tolondro

Lo veo y me río solo.

El infierno son los otros

La France, por Luisgé Martín.

Butaca numerada

Una Gran Vía de película.

Mil noticias que contar

No we can't

Tiempo muerto

Óscar Freire, un mérito inagotable.

Gente de internet

¿Un Spotify para la prensa?

gentedigital.es/blogs

PRENSA

Las portadas de los periódicos de tu ciudad

Puedes consultar, además de las versiones

impresas de Gente, las portadas de la prensa española e internacional.

kiosko.net

REDES SOCIALES

En las redes sociales

Puedes mantenerte informado en nuestras páginas en [Facebook.com/gentedigital](https://www.facebook.com/gentedigital) y [Twitter.com/gentedigital](https://twitter.com/gentedigital)



Algunos puntos de distribución - ALCOBENDAS - SAN SEBASTIÁN DE LOS REYES

<p>ALCOBENDAS</p> <p>Ayuntamiento Alcobendas Pza. Mayor, 1</p> <p>OPTICA 21 Avda. Camilo José Cela, 3</p> <p>MI BODA - FOTO MARGEN Jerama, 11</p> <p>HIPER USERA Miraflores, s/n</p> <p>Galería de Alimentación Constitución, 47</p> <p>Bar LOS ÁNGELES Constitución, 72</p> <p>Centro de Mayores Pedro Guez. Guerra Ornes, 7</p> <p>Centro de Mayores Ramon Rubial Salamanca, 39</p> <p>Centro de Mayores Carmen Olivar, s/n</p> <p>Cafetería NEX Dolores Ibarruri, 7</p> <p>CASITA DE CHOCOLATE Manuel de Falla, 14</p> <p>Heladería Cafetería ANDREA Manuel de Falla, 38</p> <p>Centro Cultural IMAGINA Ruperto Chapí, 18</p> <p>C. Salud MIRAFLORES Avda. España, 50</p> <p>Galería de Alimentación Avda. España, 3</p> <p>Estanco ALCOBENDAS nº10 Paseo de la Chopera, 110</p> <p>C. Deportiva P. VALDEASFUENTES Manuel de Falla, s/n</p> <p>Panadería LA ESPIGA Trav. Huelva, 13</p> <p>Saneamientos MARIANO GARCÍA San Vicente, 10</p> <p>ELIMINACION RAQUEL Marquesa Viuda de Aldama, 37</p> <p>Peluquería COLOR Y BELLEZA Pza. Aliso, 5</p> <p>Pastelería PASPAN Constitución, 56</p>	<p>Peluquería YONIAMÍ Avda. España, 3</p> <p>Peluquería VALENZUELA Marques de la Valdavia, 56</p> <p>Panadería ESPIGA DE ORO Paseo de la Chopera, 337</p> <p>Farmacia Ignacio Luaces Marques de la Valdavia, 131</p> <p>ART & DECOR Paseo de la Chopera, 178</p> <p>Peluquería MARI PAZ Paseo de la Chopera, 180</p> <p>LUCIA La Paz, 11</p> <p>Moda RAFAEL Capitan Francisco Sanchez, 11</p> <p>Reparación de Calzado TEJADO Ruperto Chapí, 4</p> <p>Peluquería LEONOR MORA Constitución, 108</p> <p>Pastelería CASITA DE CHOCOLATE Constitución, 47</p> <p>Muebles RUBIA Jerama, 40</p> <p>Peluquería DUXEL'L Fuego, 40</p> <p>Drugería Perfumería CRISTI Fuego, 39</p> <p>Cervecería TIFFANY'S Antonio Mendez, 1</p> <p>Instrumentos Musicales LAS LAJARA Oviedo, 9</p> <p>Herbolario PANGEA Plaza Encina, 44</p> <p>Óptica MAXIVISION Marques de la Valdavia, 65</p> <p>Bar LA CAÑA Telegrafía, 3</p> <p>Toldos NORTE Antonio Machado, 5</p> <p>Óptica TU VISION Pza. Felipe Alvarez de Galea, 4</p>	<p>Creaciones Piel TARDUCHY Marquesa Viuda de Aldama, 8</p> <p>Mesón NUSA Constitución, 21</p> <p>Bar FRESNO Pinar Murillo, 11</p> <p>Bar ASTUR Paseo Chopera, 44</p> <p>Bar BUENOS AIRES Francisco Baena Valdemoro, 20</p> <p>Secretaría de las Casas Regionales Avda. Olímpica, 14</p> <p>Restaurante LA CUCHARITA Avda. Olímpica, 26</p> <p>TIPPIGS Ensaladas Avda. Bruselas, 9</p> <p>MAXI FRUIT Oviedo, 4</p> <p>Compra Venta ORO Avda. Libertad, 27</p> <p>Centro Estético MARIBEL Velarde, 3</p> <p>DAVIDA Rehabilitation Center Marques de la Valdavia, 87</p> <p>ENGLISH CULTURE CENTRE Paseo de la Chopera, 89</p> <p>Centro de Estética EL EDEN Segovia, 1</p> <p>LA ALACENA DE ALCOBENDAS Miraflores, 23</p> <p>Centro F.R. José Luis Garci José Hierro, 10</p> <p>Restaurante HACIENDA CASILLAS Bulevar Salvador Allende, 31</p> <p>S.S. DE LOS REYES</p> <p>Ayuntamiento S. S. Reyes Plaza de la Constitución, 1</p> <p>Centro Municipal de EMPRESAS Avda. Cerro del Águila (frente del bar), 9</p>	<p>DOG FACTORY Avda. Prineas, 7 Int. nave 2-C</p> <p>JUGUETOS Real (Jesúsina Silvia Abad)</p> <p>MI BODA-FOTO MARGEN Mayor, 45</p> <p>ELUMAM-TALLERES HELO C.C. LAS PIRAMIDES (local 12)</p> <p>CHURRERIA REAL 30 Real, 30</p> <p>MADEGAR/BRIMAGAR Cantabria, 3</p> <p>Peluquería MODO Y MONTESE Avda. Asturias, 12</p> <p>Mesón LA CANTINA Avda. Colmenar Viejo, 19</p> <p>Ratales JAEN Perpetuo Socorro, 18</p> <p>Perfumería BENA'S Perpetuo Socorro, 9</p> <p>Peluquería VALDEVERO Plz. Fuente, 3</p> <p>Carnicas LOS SEGOVIANOS Real, 77</p> <p>Cervecería KARMELET Real, 94</p> <p>Taberna EL PORTON Real, 42</p> <p>Frutería Angel Higuera Cervantes, 13</p> <p>Centro Óptica ONIL Avda. Sierra, 21</p> <p>Escuela Peluquería y Estética WEMSANGAR Avda. Sierra, 23</p> <p>Restaurante EL BERCIANO Guadarrama, 3</p> <p>Centro Municipal GLORIA FUENTES Avda. Benasque, s/n</p> <p>Cafetería MILAURA Sevilla, 15</p> <p>Centro Belleza PASARELA Maximiliano Puerto del Tell, 31</p> <p>MEET THE POINT Avda. Madrid, 50</p>	<p>Puertas GULLO Pico de Aneto, 19</p> <p>Mesón TINO Y MONTESE Trav. Socorro, 39</p> <p>Recambios SAWSECAR 2000 Mercedes Izquierdo, 4</p> <p>Cristalería EL REMEDIO Mayor, 42</p> <p>Pastelería NOVOPAN San Onofre, 5</p> <p>APP INFORMATICA San Onofre, 43</p> <p>Cafetería MINDANAO Pza. Andres Caballero Frutos</p> <p>Suministros CUDIN Reyes Católicos, 13</p> <p>Reparaciones LEGON Trav. Socorro, 20</p> <p>AFTER INFORMATICA Av. Chaparral, 44</p> <p>Boutique Alimentación Independencia, 15</p> <p>Clinica Veterinaria VALDEASFUENTES Av. Valdeasfuentes, 23-25</p> <p>Cafetería MARTINIKAS Av. Valdeasfuentes, 21</p> <p>Grupo Servicios Corporativos María Santos Colmenar, 21</p> <p>Bar RINCON Leopoldo Gimeno, 13</p> <p>Restaurante GOYA II Doctor Fleming, 5</p> <p>Cafetería LA PARRILLA Av. Plaza de Toros, 7</p> <p>Farmacia Silvia Abad, 14</p> <p>DE ESTRENO Sacramento, 8</p> <p>Confecciones MORENO Sacramento, 16</p> <p>Carnicas PASCUAL Ramon Esteban, 30</p> <p>Cafetería NEL - IO Sacramento, 3</p> <p>Peluquería CONCHA MORA Avda. España, 14</p>	<p>Zentral Chinesse Avda. Catalunya, 31</p> <p>Compra Venta de ORO Real, 12</p> <p>MAXI FRUIT Sacramento, 5</p> <p>MAXI FRUIT Gerona, 2</p> <p>Hotel FG DE LOS REYES Plaza Ciudad Real, 2</p> <p>BAR EL RECREO Navarrondán, 1</p> <p>EL CAFÉ DE LA PLAZA Plaza del Ayuntamiento</p> <p>JUGUETOS Ar de Europa (frente a Parking), 1</p>
--	---	---	---	--	--



LEE, COMPRENDE Y TRIUNFA

EL ÉXITO ESTÁ EN LO QUE COMPRENDES

IDEAL PARA PROFESIONALES, OPOSITORES Y ESTUDIANTES

"Empecé el Programa Integral de Lectura con 168 palabras por minuto y un 80% de comprensión y acabé con 3087 palabras por minuto y un 100% de comprensión"

"Con PIL, he mejorado mucho mi capacidad de concentración, y he logrado dejar de subvocalizar. Gracias a ello, en la lectura diaria de rastreo duplicué mi velocidad lectora, lo que me será de gran utilidad en el desempeño de mi trabajo de investigación y posterior presentación de mi tesis".



NATALIA TARAZONA
Doctorado en Economía de Empresa



USTED SABE LEER... PERO CUANDO LEE...

- ¿Se cansa?
Sí No
- ¿Le da sueño?
Sí No
- ¿Se concentra?
Sí No
- ¿Relee textos?
Sí No
- ¿Comprende?
Sí No
- ¿Retiene?
Sí No
- ¿Tarda mucho?
Sí No
- ¿Confunde palabras?
Sí No
- ¿Salta renglones?
Sí No

Los resultados están **100% GARANTIZADOS**,
24 años de experiencia lo avalan.



NATALIA MOLINA
Estudiante de 4º Primaria.

"Empecé el Programa Integral de Lectura con 168 palabras por minuto y un 80% de comprensión y acabé con 2612 palabras por minuto y un 100% de comprensión"

"El Programa ha sido muy positivo para mí. He notado un incremento importante en la capacidad de visión global, mayor apertura, así como la mejora en mi capacidad de concentración. A la hora de realizar mis deberes del colegio voy más rápido y me concentro mejor. He avanzado mucho en el colegio."

PAZ ORTEGA RODRÍGUEZ

Analista informático.

"Empecé el Programa Integral de Lectura con 175 ppm y un 60% de comprensión y acabé con 4245 ppm y un 100% de comprensión"

"Desde el punto de vista profesional, la aplicación que le dado al Programa ha sido fantástica. Realmente he conseguido ventaja sobre las personas con las que trabajo codo con codo y, para ser más clara, pondré un ejemplo: en una reunión muchas veces el que la convoca te entrega un documento en papel sobre los temas que se van tratar. El hecho de poder realizar un rastreo o poder echarle un vistazo te aventaja bastante sobre los demás porque tienes el poder de anticipación. En definitiva, este programa te ofrece un abanico de posibilidades y con ellos ampliar los beneficios que ello te aporta".



Pl. de España, 11 - 1º Izqda 28008 Madrid
info@programapil.es

NO AL FRACASO ESCOLAR Y MENOS HORAS DEDICADAS AL TRABAJO

Comprende el 100% de lo que lees
¡¡ Llama ahora y solicita tu diagnóstico de lectura de forma gratuita !!

LEE 100 PAGINAS EN 10 MINUTOS

TEL- 900 17 03 07



MADRID

SUBTERRANEO

Barack Obama, aunque se ha dejado algunos pelos en la gatera de su reforma sanitaria, ha hecho historia y ha logrado lo que presidentes como **Roosevelt, Truman, Nixon o Clinton** no consiguieron, acercar la cobertura médica a casi todos los ciudadanos de EE UU. Fuera se quedan 'sólo' cerca de veinte millones de personas, la mayoría inmigrantes e indocumentados. Para realizar este "pequeño paso para un hombre pero un gran salto para la Humanidad" por parafrasear a **Neil Armstrong** cuando pisó la Luna por primera vez, **Obama** ha tenido que vencer no pocas resistencias de los grupos sociales más conservadores, incluido el movimiento liberal 'Tea party' que lidera **Sarah Palin**, personaje a quien tanto admira la presidenta de la Comunidad de Madrid, **Esperanza Aguirre**. Y mientras el mundo considera un hito el triunfo de **Obama**, que costará mil millones de dólares a las arcas del Estado, en la vieja Europa, continente al que pertenece España, hay políticos que caminan en la dirección contraria y apoyados en un sistema económico liberal ya caduco, quieren privatizar un sistema de salud como el español, universal y gratuito para todos. Son estos defensores a ultranza de la máxima "más mercado y menos Estado" los mismos que han provocado la crisis y que ante la hecatombe económica han corrido a refugiarse en los brazos de 'papá Estado'. Mal pelo nos va correr a todos si estos sectores, ultraliberales para aquello que les interesa, tienen la oportunidad de ejecutar sus políticas económicas basadas en medidas populistas como bajar impuestos, en la seguridad de que si no hay dinero público para atender los servicios públicos, la Sanidad entre ellos, los ciudadanos tendrán que sufragar de sus bolsillos lo que no cubre el Estado. Y este dinero que pagan de forma individual supera con creces la subida de impuestos que tanto de-
nistan.

RICARDO SERRANO

Háganos sus confidencias en:
confidencial@genteenmadrid.com

www.gentedigital.es/blogs/ojocritico

Concha Minguela
DIRECTORA

Condenan al banco por los famosos IRS

Usted recibe una llamada telefónica del director de su banco, es un hombre de su confianza que siempre le ha aconsejado bien y le ha dado las mejores condiciones para su dinero y sus hipotecas. Es el año 2007. Los tipos del Euríbor están al tres y medio más o menos y subiendo. El director le ofrece un "seguro de cobertura de tipos", "que es una garantía total", usted "fija" el tipo al 4,3 por ciento y éste le preservará de las subidas del euríbor ya que el banco le devolverá la diferencia de toda subida a partir de ese 4,3. "Ten confianza en mí, ni lo pienses, no tiene riesgos". El cliente, que no es economista, ni director de empresa, ni tiene ninguna experiencia financiera, sino un tranquilo ahorrador, o como mucho un autónomo, se confía y firma el famoso IRS. Con el tiempo resulta que ni es un seguro, ni cubre los tipos y es absolutamente falso que no tenga riesgos. Al revés. Es un producto de alto riesgo mediante el cual, si los tipos suben mucho, usted puede ahorrar como mucho quinientos, o mil euros, mientras que si los tipos bajan, como ha sido el caso, usted puede perder entre 15.000 y 60.000 euros, dependiendo de la cuantía de la hipoteca asegurada. Una salvajada. Un acto incompatible con el Estado de Derecho. Una trampa en la que han incurrido miles de pequeños, medianos y grandes ahorradores de este país, que han pretendido salir adelante invirtiendo sus ahorros honestamente para generarse, en la vejez, una pensión que el Estado no está en condiciones de asegurarles. Especialmente si usted es autó-

nomo. Con esta práctica, son decenas de miles de millones lo que diferentes bancos españoles se han asegurado a costa del incauto ahorrador. En muchos de los casos, incluso, los propios hipotecados que firmaron los IRS, tenían suelos en sus hipotecas del orden del 3,4 y hasta el 5 por ciento. Con lo cual, el producto derivado ha sido perfecto para el banco, ya que el cliente perdía siempre, y el banco ganaba siempre. Doble jugada. Las asociaciones de consumidores de banca, ADICAE y AUSBANK, están actualmente gestando cientos de demandas contra los principales bancos, BBVA, Santander, Bankinter y Banco Popular. Ya hay dos sentencias condenatorias a Bankinter, y conocimiento del Banco de España a Santander y BBVA. En muchos casos, la Justicia obliga a los bancos a deshacer a cero coste los IRS ya que declara los contratos firmados nulos de ley, al considerar que el cliente no reunía las condiciones de idoneidad y que ha sido informado de forma sesgada. Concretamente la última sentencia la acaba de dictar un juzgado de Primera Instancia de León contra Bankinter y basa su argumentación en "la falta de transparencia del banco al informar al cliente del producto, en especial en cuanto al riesgo en que incurría". Este mismo banco ya ha sido condenado anteriormente en 2009 en Álava. Son los primeros casos, pero los tribunales están tramitando miles de denuncias, ya que incluso, en algún caso, el propio banco ha obligado a firmar estos documentos para refinanciar líneas de crédito.



BANCO DE ESPAÑA

Gran Hermano

Las asociaciones de consumidores vigilan y denuncian los abusos. A esta vigilancia se suma ahora el Banco de España para advertir a la Banca de que no vale todo para ganar dinero. Bienvenido sea el banco emisor español a esta misión de proteger a los españoles que confían sus dineros a las entidades financieras, en la esperanza de que sus ahorros estén en un lugar seguro y que nadie, nadie, les dé gato por liebre aprovechando la desinformación y la buena fe de los ahorradores. MAFO debe ser el Gran Hermano de los ahorradores.

CARTAS AL DIRECTOR

Gesto inhumano

Domingo 14 de Marzo a las 17:00 horas en la carretera que sube al Puerto de Navacerrada. Ford Focus rojo con cuatro ocupantes, falla el turbo y en décimas de segundo todo el interior del vehículo se llena de humo y lo más posible es que se incendie.!!Fuera del coche ya!!Al salir, sin ver, aterrorizados, Carmen Sierra Torcida es atropellada por un coche Peugeot 306 blanco con matrícula de Madrid cuya rueda la aplasta el tobillo.El matrimonio que lo ocupa, de entre 55 a 60 años, no se baja del vehículo, ve como la persona que acaba de atropellar intenta sacar la pierna, se arrastra con el pie totalmente invertido. El vehículo sigue circulando unos cuarenta metros más, para, increpa a la persona que acaba de atropellar, que grita de dolor, vuelven a subir al vehículo y se van. Carmen

Sierra Torcida esta postrada en la cama de la habitación 303 del Hospital Ramón y Cajal, con un mínimo de un año por delante si todo va bien, para recuperarse y un niño de siete años que no puede estar con su madre. Qué ocurre, estamos locos? Ayudadme a localizar a estos no humanos para que asuman toda su responsabilidad con todo ser humano.

María Concepción Sierra (MADRID)

Un año en lista de espera

Bien se podría definir con un "vuelva dentro de tres meses... o un año" a la institución sanitaria actual en Madrid y, más concretamente, en el nuevo Hospital Infanta Sofía de S.S. de los Reyes que cubre la zona norte, supongo que sólo de Madrid. El 28 de septiembre de 2009 mi médico de cabecera me mandó al traumatólogo

porque mi tobillo no se ha recuperado completamente de un esguince hace tres años ¿Cuándo me citaron a consulta del traumatólogo? ¡Premio!, el día 15 de marzo de 2010. He sido citado para hacerme dos resonancias magnéticas el 20 de julio de 2010 y una radiografía el 19 de octubre de 2010, el mismo día que he sido citado para recibir los resultados de dichas pruebas. Es decir, más de un año después. ¿Tanta gente hay en un hospital nuevo que el periodo de espera es tan largo sólo para saber si el tobillo lo tengo para la basura o no? ¿Había tanta necesidad de trasladar a los traumatólogos del centro de especialistas de Alcobendas, donde resido, al nuevo hospital porque había pocos traumatólogos? ¿No se puede restablecer la consulta de especialistas en Alcobendas?

Víctor Sauce (MADRID)

Alcobendas y San Sebastián de los Reyes | 5

CON LOS VOTOS A FAVOR DEL PP Y DEL PSOE Y LA ABSTENCIÓN DE IZQUIERDA INDEPENDIENTE

Sanse respalda sus encierros y los declara Bien de Interés Cultural

Los socialistas pidieron en el Pleno que las fiestas sean Bien de Interés Turístico Internacional

Mamen Crespo Collada

En medio de la polémica de toros sí, toros no, San Sebastián de los Reyes ha querido equipararse a la Comunidad de Madrid y declarar sus encierros Bien de Interés Cultural (BIC). El pleno de la Corporación Municipal ha aprobado una moción, con los votos a favor de PP y PSOE, por la que se declaran Bien de Interés Cultural los encierros y todos los festejos por su arraigo en los habitantes del municipio.

Izquierda Independiente se abstuvo en la votación y el portavoz de Izquierda Unida, Jesús García, se ausentó de la sala.

GENERACIÓN A GENERACIÓN

Sin embargo, a los socialistas esto les parece poco y, por ello, su portavoz, Narciso Romero, ha propuesto al Equipo de Gobierno la declaración de las fiestas taurinas de Sanse como Bien de Interés Turístico Internacional. El PP vió con buenos ojos la propuesta, pero todavía no se ha pronunciado.

El encargado de la lectura de la moción y de su defensa fue el concejal de Festejos, Alberto Matiares. El concejal puso especial interés en resaltar que desde mediados del siglo XVI se celebran encierros en San Se-



Dos toreros salen a hombros de la Plaza de Sanse durante las fiestas de 2009

bastián de los Reyes, por lo que han ido creando, poco a poco, la tradición de más arraigo en los habitantes del municipio. "No se concebía antes, ni es posible concebir ahora, nuestras fiestas locales sin la celebración de festejos taurinos en cualquiera de sus diferentes manifestaciones", apuntó. "Esta tradición se ha convertido en una

parte importante del Patrimonio Cultural Histórico de Sanse, que las gentes de nuestro municipio hemos recibido de nuestros predecesores generación tras generación, por lo que tenemos la obligación de mantener y preservar, con la finalidad de transmitir a los futuros vecinos un legado cultural enteramente nuestro, vivo y auténtico", argumentó el concejal en su intervención. Si hace dos semanas era la Comunidad la que declaraba Bien de Interés Cultural los festejos taurinos en la región, ahora es el Ayuntamiento de Sanse el que quiere preservar su gran tradición que le ha dado el nombre de "la Pamplona chica" mucho más allá de Madrid y de España.

SE UNIRÁ CON ALCOBENDAS

Sanse anuncia un importante trazado de carril bici

M. C.

El Ayuntamiento de San Sebastián de los Reyes ha elaborado un proyecto de carriles bici para la ciudad, que responde a las demandas de los vecinos recogidas en el Plan de Acción de la Agenda 21 Local y, concretamente, persigue interconectar tramos de carril bici ya construidos, unirlos con las urbanizaciones del norte del municipio y cerrar el anillo con la vecina Alcobendas, además de crear una malla que, atravesando la ciudad, conecte también con los carriles diseñados por este último municipio. La Red Básica de Primer Orden permitirá crear un anillo perimetral ciclista alrededor del núcleo de la ciudad, estableciendo un importante eje que une el Hospital Infanta Sofía con Alcobendas por el sur de la almendra central de la ciudad. Está compuesta de dieciséis tramos de 7.536 metros de longitud y tiene un presupuesto aproximado de 1,8 millones de euros. La Red Básica de Segundo Orden, cuyos carriles atraviesan la ciudad, está compuesta por treinta y seis tramos de 11.967 metros.

SANSE LOS DÍAS 29, 30 Y 31 DE MARZO

Los sindicatos anuncian una huelga de basuras esta semana

N. M.

La plantilla y la sección sindical de Comisiones Obreras (CC OO) de la recogida de residuos sólidos urbanos de la empresa CESPAS de San Sebastián de los Reyes ha convocado una huelga para los días 28, 29 y 30 de marzo en defensa de tres compañeros despedidos supuestamente por "recortes presupuestarios".

Según ha informado el sindicato, la huelga se produce porque entienden que estos despidos se han realizado "de manera oscura y dando la espalda a

las organizaciones sindicales, de forma que éstas no pudieran defender a los trabajadores".

El sindicato ha señalado, además, que el convenio colectivo estipula que "no se producirá merma en la plantilla aunque se implanten técnicas de recogida automáticas".

De igual manera, CC OO se ha manifestado dispuesta al diálogo tanto con la empresa como con el Ayuntamiento.

Al cierre de estas líneas no se había producido ningún acuerdo y, por tanto, la huelga seguía convocada.

Real³⁰
churrería-chocolatería
Precios ESPECIALES a bares con REPARTO
TELEDAYSUNOS para EMPRESAS
C/ Real 30 - S.S. de los Reyes
91 663 67 89
678 51 33 40

Gente digital
Toda la información que necesitas
www.gentedigital.es

MADEGAR
El gran centro del bricolaje
NUEVA SECCIÓN
OPORTUNIDADES
¡NO TE LAS PIERDAS!
Tienes una Gran Selección de ARTÍCULOS A PRECIOS ESPECIALES de todas las SECCIONES.
¡APROVECHA AHORA!
C/ Cantabria, 3 (junto al Parque de la Marina) S.S. de los Reyes
Tel.: 91 654 55 25 / 36 www.brimagar.com

ALCOBENDAS

Una encuesta dice que el PP lograría quince concejales en las elecciones

M. C.

Cuando tan sólo queda poco más de un año para que se celebren las elecciones municipales, los partidos comienzan a encargar encuestas que les ayuden a saber qué pasaría si hoy se celebrasen elecciones. Al PP de Alcobendas, los datos le han revelado que revalidaría su mayoría absoluta y que lograría pasar de los catorce concejales actuales a quince. Obtendría el 53,5% de los votos válidos (3,6 puntos más que en los comicios de 2007). Por su parte, el PSOE lograría el 34,3% (dos puntos y medio menos que hace tres años) y diez concejales, e IU, con el 6,9% (1,1 puntos menos), mantendría sus dos concejales de la actualidad.

La gestión municipal del PP en estos tres años de gobierno es evaluada por los ciudadanos con una puntuación media de 5,6 frente al 4,5 que logra la labor opositora del PSOE.

El electorado socialista, además, muestra menos entusiasmo que el popular al valorar la labor que sus respectivos partidos están realizando en el Ayuntamiento. De hecho, los votantes del PSOE califican con un 5,5 la gestión de su partido en la oposición, frente al 6,9 con que puntúan los votantes del PP la labor gubernamental de los suyos.

La encuesta también revela que uno de cada dos alcobendenses considera que su ciudad ha mejorado mucho en los tres años transcurridos desde la celebración de las últimas elecciones municipales, frente a un 21% que cree que ha empeorado y un 30% que no ha percibido variación ni en un sentido ni en otro. A la amplia mayoría de alcobendenses, el Gobierno municipal del PP le ha transmitido en estos años sensación de más de actividad.



El alcalde, el primer teniente de alcalde y el concejal de Juventud, durante la rueda de prensa

ALCOBENDAS ANUNCIAN 260 NUEVOS PISOS EN EL SEGUNDO CUATRIENIO

Más de setecientas viviendas de protección hasta el 2011

En el nuevo desarrollo de Los Carriles habrá cerca de 4.000 viviendas públicas

Mamen Crespo

La apuesta por la vivienda protegida es clara en Alcobendas ya que el Ayuntamiento ha anunciado la construcción de 260 nuevas viviendas de este tipo en el segundo cuatrienio de la localidad, con lo que al finalizar la legislatura el Gobierno del Partido Popular (PP) habrá proyectado la construcción de 733 viviendas de este tipo, según puso de manifiesto el primer teniente de alcalde y concejal de Urbanismo, Ramón Cubián, durante una rueda de prensa. Cubián explicó que a estas nuevas viviendas que estarán terminadas a lo largo del primer año de la próxima legislatura, hay que añadir las noventa y dos de la calle Chico Méndez, las setenta y siete de la zona de Las Charcas, las cuarenta y cuatro de la calle Empecinado y las doscientas sesenta

de la confluencia del Paseo de la Chopera, Marqués de la Valdevia y la calle Jacinto Benavente. "Concebimos la política de vivienda como una política viva que se va adaptando a las necesidades de nuestros vecinos", apuntó Cubián, en clara referencia a estas viviendas que distan mucho de las programadas por el Equipo de Gobierno anterior que se hacían en promociones muy grandes que tar-

daban mucho tiempo en entregarse. Sin embargo, el PP también realizará grandes promociones de vivienda pública en el nuevo desarrollo de Los Carriles, donde se construirán más de 3.800 viviendas de protección. El alcalde de Alcobendas, Ignacio García de Vinuesa, anunció que en este lugar se construirán un total de 8.000 viviendas y que allí vivirán 30.000 personas.

Los jóvenes y el centro, la prioridad

Durante la rueda de prensa, se hizo un repaso a lo que se ha hecho en materia de vivienda en estos casi tres años de legislatura. Los jóvenes y el Distrito Centro han sido la prioridad. En cuanto al Plan de Impulso a la Vivienda Joven, se puso de manifiesto que el número de contratos de alquiler se incrementó un 127% con respecto al año anterior. En cuanto a los precios, los jóvenes han pagado de media al mes por el alquiler de estas viviendas 640 euros, un 5,2% menos que en 2008. Por su parte, la Política de Rehabilitación de Viviendas en el Distrito Centro ha permitido rehabilitar 218 edificios.

En Breve

INTEGRACIÓN

Sanse aprueba el I Plan Municipal de Inmigración y Convivencia

N. M./ San Sebastián de los Reyes ya cuenta con su I Plan Municipal de Inmigración y Convivencia, un documento marco que establecerá las líneas estratégicas en esta materia durante los próximos tres años y que ha presentado la concejala de Inmigración, Mar Escudero. Este Plan lleva asociado un presupuesto para el año 2010 de sesenta y tres mil euros.

SANSE

El alcalde presenta una herramienta para facilitar el ahorro de energía

N. M./ El alcalde de San Sebastián de los Reyes, Manuel Ángel Fernández, ha presentado una herramienta digital para promover y facilitar el ahorro energético doméstico. Se trata de un desarrollo informático realizado por Global Action Plan (GAP), auspiciado por el Programa de Naciones Unidas para el Medioambiente.

ALCOBENDAS

La Menina y las plazas se apagarán el 27 de marzo por el bien del planeta

N. M./ El Ayuntamiento de Alcobendas se ha adherido a la convocatoria mundial *La Hora del Planeta*, que promueve la organización ecologista Fondo Mundial para la Naturaleza este sábado. Por ello, apagará la iluminación pública de La Menina, del Ayuntamiento y de las principales plazas de la ciudad, con el fin de llamar la atención de los ciudadanos.

PRESENTADA EN LA UNIVERSIDAD AUTÓNOMA

Nace la Red Joven de la Comunidad

Los Ayuntamientos de Alcobendas y Sanse trabajarán dentro de la Red

N. P.

Alcaldes y representantes de los ayuntamientos de San Sebastián de los Reyes, Algete, Colmenar Viejo, Tres Cantos y Alcobendas han presentado en el rectorado de la Universidad Autónoma de Madrid la Red Joven Norte, una red que nace

con el objetivo de poner en marcha un espacio para jóvenes creadores de la zona norte de la Comunidad de Madrid.

Los alcaldes, en sus intervenciones, pusieron de manifiesto el hecho de que esta iniciativa "no tenga precedentes", lo que le da un valor añadido a "este

espacio territorial que representa la Red y en el que se ampliarán las políticas de juventud, con el fomento y organización de actividades formativas, culturales y deportivas. Además, servirá para que miles de jóvenes se formen en la igualdad de oportunidades."



Los alcaldes de Alcobendas y Sanse durante la presentación de la Red

Toyota Yaris 2010

Convierte la ciudad
en tu propio planeta



Tienes un Toyota Yaris 2010 con Aire Acondicionado por solo **10.150€***



● BIENESTAR
● CONSUMO
● SENSACIONES

Controla la ciudad de punta a punta. Navega por sus calles con el Toyota Yaris 2010. Viaja equipado solo con tus planes y el Toyota Yaris 2010 los convertirá en una experiencia única. Y ahora, con un precio que no es de este planeta. Es del tuyo. **Toyota Yaris 2010 convierte la ciudad en tu propio planeta.**

El Toyota Yaris incluye*:

- Aire Acondicionado con filtro de polen
- Motor 69 CV con consumo de 5 l/100km
- Airbag conductor y acompañante
- Elevalunas delanteros y retrovisores eléctricos
- Radio CD/MP3 de 4 altavoces con toma auxiliar

HERSAMOTOR, S.A.

www.hersamotor.toyota.es

Colmenar Viejo
Ctra. Madrid - Colmenar Viejo, Km. 28,400
☎ 91 845 41 27

Alcobendas
Avda. Valdelaparra, 3
☎ 91 484 07 84

Madrid
C/ Alberto Alcocer, 31
☎ 91 345 09 12



TOYOTA

Tranquilidad hoy
Tranquilidad mañana

ALCOBENDAS EL VIERNES, A LAS OCHO DE LA TARDE

La Semana Santa da comienzo con un concierto de la Coral

En la Parroquia de San Lesmes con obras musicales claves

N. M.

La Coral de Alcobendas va a ser la encargada de dar inicio a la Semana Santa en el municipio con un concierto enmarcado en el ciclo de música religiosa que la Coral está desarrollando durante estas semanas, que le ha llevado a actuar en las dos semanas anteriores en la iglesia de la Concepción Real Calatrava de Madrid y el la de los Santos Justo y Pastor de Segovia, repectivamente, en ambos casos con gran asistencia de público. La tercera cita es este

viernes, día 26, a las ocho de la tarde, en la iglesia de San Lesmes de Alcobendas, donde sonarán de nuevo las voces de la Coral alcobendense interpretando temas tanto de autores de siglos anteriores clave en la historia de la música (Bach, T.L. de Victoria, A. Bruckner, Palestrina, Monteverdi...) como contemporáneos, en un repertorio que revivirá los momentos de la Pasión de Jesús con comentarios previos a las canciones explicando su significado.

alcobendas.sanse@genteenmadrid.com



La Coral de Alcobendas en el monumento de La Menina

ALCOBENDAS EXPOSICIÓN CON EL PROYECTO

La Plaza de la Artesanía sufrirá una importante remodelación

M. C.

Una exposición en el *ball* del Ayuntamiento permite conocer todos los detalles de Ágora, el proyecto elegido para remodelar la Plaza de la Artesanía de Alcobendas. Ágora prevé la eliminación de las barreras físicas existentes, tanto de las casetas como de las zonas escalonadas, y la creación de un entorno con

zonas estanciales para los vecinos. El arquitecto ha previsto dos subespacios en el cierre sur: al oeste, un espacio más cerrado, y el de mayores dimensiones, una plaza más abierta y con rasante continua. Y en la parte oeste, aprovechando el desnivel, se va a construir un graderío abierto en hormigón prefabricado.

ALCOBENDAS FUE TRASLADADA EN PROCESIÓN EL PASADO 19 DE MARZO

La Virgen de la Paz, en su ermita

Allí permanecerá hasta el 25 de diciembre cuando volverá a la Iglesia

M. C.

La Virgen de la Paz ya está en su ermita, después de que el pasado viernes, 19 de marzo, se la llevara en procesión desde la Iglesia de San Pedro, donde ha permanecido desde el 25 de diciembre para estar allí durante las fiestas que Alcobendas cele-

bra en su honor. Como es habitual, el Día del Padre regresó a su ermita, en el Soto de la Moraleja, donde permanecerá nuevamente hasta el 25 de diciembre próximo.

La Hermandad de Nuestra Señora de la Paz organizó una vez más esta procesión a la que

FERIA REAL



La Infanta Elena, en los stands de la Feria de FP de la zona norte

Los stands de los Ayuntamientos de Alcobendas y de San Sebastián de los Reyes en la V Feria de Empleo de Formación Profesional (FP) de la Comunidad recibieron la visita de la Infanta Elena, que fue recibida, en el stand de Sanse, por el alcalde, Manuel Ángel Fernández Mateo, con quien departió durante unos minutos

ALCOBENDAS EL ALCALDE COLOCA LA PRIMERA PIEDRA DEL EDIFICIO

El demandado pabellón del Luis Buñuel será una realidad

Contará con una pequeña grada de 93 plazas, con vestuarios y con almacén

Mamen Crespo

A finales de este año el alumnado del colegio público *Luis Buñuel*, así como los deportistas y los vecinos de Alcobendas, podrán utilizar las instalaciones deportivas del pabellón de este centro, cuya primera piedra ha colocado esta semana el alcalde de Alcobendas, Ignacio García de Vinuesa.

El pabellón, de 1.177 metros cuadrados construidos en una sola planta, albergará una gran sala de juego de 34,5x22,5x8 metros, que se dedicará principalmente a la enseñanza de la educación física y al aeróbic, y en la que podrán jugar los equipos de voleibol y baloncesto. Además, una gran cortina central hará posible dividir la sala en dos y permitirá independizar los campos

Tendrá una gran sala de juego para impartir clases de educación física y de aeróbic a los alumnos

transversales de voleibol o dar simultáneamente sendas clases a varios grupos.

LUZ NATURAL

El pabellón está equipado con una pequeña grada de noventa y tres plazas a la que se podrá acceder directamente desde el exterior, dos vestuarios para deportistas, otros dos vestuarios para árbitros y monitores, va-

rios aseos y un aseo especialmente habilitado para personas discapacitadas, un almacén, una sala de control de la pista y una sala de máquinas. Un vestíbulo comunicará las distintas dependencias: una sala de grupo al frente y los vestuarios y aseos a ambos lados. Los vestuarios cuentan con armarios guardarrropas, una zona de cambios de más diez metros lineales de banco y perchas y una zona de duchas. Dos lucernarios permitirán aprovechar al máximo la luz natural sin provocar deslumbramientos al alumnado o a los deportistas.

El pabellón se construirá paralelo a la calle Jaén y tendrá el acceso para los deportistas por el paseo que une la calle Jaén con el colegio.



Cientos de vecinos acompañaron a la Virgen de la Paz en la procesión

REUNIÓN DEL CONSEJO DE POLÍTICA FISCAL Y FINANCIERA

El Gobierno aprueba el Plan de Austeridad sin el apoyo del PP

La Comunidad tiene el déficit autonómico más bajo, un 0'75 por ciento en 2010

Liliana Pellicer

El Gobierno alcanzó el pasado lunes un acuerdo con las comunidades autónomas, con la abstención del Partido Popular, sobre el plan de austeridad para reducir el gasto público del 11,2 por ciento de 2009 al 3 por ciento en 2013 y que obliga a las comunidades a recortar el déficit al 1,1 por ciento.

El acuerdo, alcanzado en una reunión del Consejo de Política Fiscal y Financiera (CPFF), incluye el compromiso de aplicación de una política de contención del gasto en personal, a través de las retribuciones, restricción de las ofertas públicas de empleo, y una racionalización de los recursos humanos de la Administración.

GRUPO DE TRABAJO

Para el desarrollo de estos objetivos, las comunidades se han comprometido a elaborar, en el plazo de tres meses, planes de racionalización y eficiencia del gasto para lo que se ha acordado la constitución de un grupo de trabajo en el CPFF.

A pesar de coincidir con la necesidad de control del gasto público para paliar el déficit, Antonio Beteta, consejero de Economía y Hacienda, y sus homólogos del PP, se abstuvieron en la votación de este acuerdo, al considerar que no ponía "ni una sola solución encima de la



El consejero Antonio Beteta saluda a la ministra Elena Salgado

mesa", y votaron en contra del equipo de trabajo, por creer que demora innecesariamente la toma de decisiones. "La música es bonita, pero no hay letra, es únicamente propaganda, humo, algo en vacío. La sociedad española quiere soluciones y el ver que sólo hay una comisión como solución al problema del

déficit es un absurdo", afirmó el consejero madrileño.

Lo cierto es que la decisión de recortes entra dentro de las competencias de las comunidades y, como explicó Salgado, a quien la postura del PP le parece "incoherente", el Gobierno debe ser respetuoso con dichas competencias autonómicas.

Esperanza Aguirre no tardó en contestar con actos a lo que ya denominó una "vergüenza" y "surrealista". La Comunidad reducirá más de un 30 por ciento el número de coches oficiales y su gama dentro de un plan de reducción del gasto que, según la propia Esperanza Aguirre, ya ha ahorrado a la Comunidad

500 millones de euros. Aunque ya había anunciado esta medida, aprovechó para concretarla justo un día después de que el Gobierno aprobara un Plan de Austeridad, por el momento y hasta el próximo mes de junio, vacío de propuestas concretas.

Además, la Comunidad pide al Gobierno que "nos indique qué servicios debemos quitar después de haber acometido el Ejecutivo regional desde 2008 iniciativas diversas de austeridad encaminadas a reducir los gastos en la Administración regional que han supuesto 542,7 millones de ahorro", según fuentes de la consejería de Economía y Hacienda

La Comunidad recuerda que ya ha aplicado medidas que han reducido el gasto 542,7 millones

Entre los esfuerzos de reducción del gasto destaca la reducción de seis consejerías y 22 direcciones generales, la congelación y reducción salarial de altos cargos en un 2% y no contratación de nuevo personal, salvo para cubrir las vacantes en servicios esenciales.

La posición del PP madrileño contra el acuerdo del CPFF contrasta con el hecho de que Madrid es la única comunidad que cumplió, según la consejería, con el Pacto de Estabilidad Presupuestaria en los ejercicios 2008, 2009 y 2010, lo que ha situado su déficit dentro del límite fijado de -0,75% del PIB y la exime de acudir a ningún Plan de Saneamiento de las cuentas, al menos en 2010.

www.gentedigital.es

OPINA ESTA SEMANA EN LA WEB SOBRE LA POLÍTICA FISCAL DE LA COMUNIDAD

El Gobierno consigue un pacto sanitario para ahorrar cerca de mil millones en medicamentos

Si bien el Gobierno no consiguió el apoyo de las comunidades del PP para la reducción del déficit, sí lo logró para la reducción del gasto sanitario. El acuerdo, alcanzado la semana pasada, reduce los precios de los medicamentos permitiendo un ahorro anual de 1.500 millones de euros, y recomienda la

congelación de la masa salarial. Unas medidas que la Comunidad de Madrid consideró necesarias, pero insuficientes.

El pacto pasa por la modificación del procedimiento de fijación de precios, que ahora se basa en los tres medicamentos similares más baratos y que tras la aprobación de la norma se

hará en función del premio más bajo. Los consejeros también acordaron con la ministra de Sanidad, Trinidad Jiménez, intentar aprobar unos criterios retributivos comunes, así como crear una central de compra de medicamentos para que las autonomías puedan compartir precios de compra.



La ministra de Sanidad junto a los consejeros tras la reunión

ABANDONA LA POLÍTICA A UN AÑO DE LAS ELECCIONES AUTONÓMICAS

Güemes pasa a Lasquetty la patata caliente de la Sanidad

El consejero debe implantar el Área Única, construir cuatro hospitales y concluir 55 centros de salud

Liliana Pellicer

Rodeado de rumores por su permanencia en el Comité Ejecutivo Nacional del PP, Juan José Güemes abandona la política y el Gobierno autonómico sin terminar su trabajo en la Consejería de Sanidad. Su sucesor, Javier Fernández-Lasquetty, debe enfrentarse ahora, a un año del final de la legislatura, a las polémicas que deja Güemes y concluir las promesas electorales de Esperanza Aguirre.

El primer gran reto que le espera al nuevo consejero es la aplicación de la Ley de Área Única y Libre Elección, que ya ha sido remitida al Consejo Económico y Social (CES) y que se implantará el próximo mes de abril. Además de enfrentar la oposición política, social y sindical, tendrá que hacer llegar a los usuarios las ventajas y utilidades de la nueva organización, así como implementar las mejoras informáticas necesarias para hacerla posible, como el historial médico informatizado accesible desde todos los centros sanitarios.

MÁS CENTROS SANITARIOS

A pesar de la crisis y las políticas de austeridad, Lasquetty deberá construir los nuevos cuatro hospitales proyectados para esta legislatura: Collado-Villalba, Torrejón de Ardoz, un segundo para Móstoles y el de Carabanchel; y abrir los 55 centros de salud prometidos por la



Aguirre, Adrados, Fernández-Lasquetty y Güemes sonríen divertidos en la toma de posesión

presidenta de la Comunidad y cuya construcción se encuentra todavía a medias.

El mismo Fernández-Lasquetty, tras su toma de posesión, explicó que los dos retos principales que contempla ahora mismo son "hacer efectiva" la libre elección y la construcción de los nuevos hospitales, así como "continuar ampliando la red de centros de salud y mejorando los indicadores de calidad y las listas de espera".

Y todo esto con los sindicatos enfrentados activamente por la reducción de liberados sindicales que supone la Ley de Área Única, la externalización de servicios como la cita previa en Atención Primaria o la lavandería del Hospital Clínico y la gestión privada de algunos centros sanitarios. Unas medidas que, según los sindicatos, van encaminados a la privatización de la Sanidad y al deterioro de los servicios públicos.

A ellos, Lasquetty les promete diálogo, aunque se apresura a ratificar la gestión de su antecesor al calificar la Sanidad madrileña "de alta calidad y de vanguardia" y afirmar que continuará trabajando con los decretos del Área Única sobre la línea que ya está definida. "Tendré todas las conversaciones que sean necesarias y todo el diálogo que sea necesario", aseguró el nuevo consejero de Sanidad de la Comunidad.

LA CONSEJERA ASEGURA QUE LA PRINCIPAL VÍA DE INTEGRACIÓN ES EL EMPLEO

Eliminan la sexta consejería desde 2007

Paloma Adrados incorpora Inmigración y Cooperación a la cartera de Empleo y Mujer

L. P.

La dimisión de Juan José Güemes propició la eliminación de una nueva consejería, la sexta que desaparece desde 2007. Con la toma de posesión de Lasquetty de la cartera de Sanidad, la de Inmigración queda vacante y se incorpora a la Consejería de Empleo y Mujer, dirigida por Paloma Adrados. La

consejera, tras la toma de posesión, señaló que afronta esta nueva etapa con "una ilusión tremenda y muchísimas ganas de trabajar". Adrados dijo que la fusión de la cartera que dirigía e Inmigración cobra "especial importancia" en un momento en que "la principal preocupación de todos los madrileños es el empleo y más si cabe los nuevos madrileños" que están "más duramente golpeados por la crisis".

"Quiero decirles a estos nuevos madrileños que van a tener un apoyo desde la consejera de Empleo, Mujer e Inmigración



Adrados en la toma de posesión

porque la principal vía de integración es el empleo", indicó

CRÍTICAS DEL PSM

El PSM criticó que la supresión de la consejería fuera a causa de una crisis interna. "La tercera consejería que elimina en esta Legislatura forzada por la crisis interna de su Gobierno es la de Inmigración y Cooperación, anunciada en su día como indispensable ya que afectaba al 16 por ciento de la población, con 1,1 millones de ciudadanos", indicó la portavoz de Inmigración en la Asamblea, María Antonia García.

PIDE EXPLICACIONES

Gómez ve a Güemes "el peor consejero de la historia" de la Comunidad

L. P.

El secretario general del PSM, Tomás Gómez, que calificó a Güemes del "peor consejero de la historia de la Comunidad de Madrid", aseguró que su salida del Gobierno autonómico requiere "explicaciones parlamentarias" porque, a su juicio, "no queda claro por qué se ha ido" al dejar sus responsabilidades autonómicas pero no las nacionales. Su salida da paso a Javier Fernández-Lasquetty cuya llegada, según el portavoz socialista de Sanidad en la Asamblea, Lucas Fernández, reforzará la política de privatización de la presidenta regional, Esperanza Aguirre, y su "atrincheramiento ideológico".

EN EL PEOR MOMENTO

Por su parte, la portavoz de Sanidad de IU, Caridad García, afirmó que Aguirre ha nombrado a Lasquetty "con el único propósito de barrer lo poco que queda de la Sanidad pública" y denunció que el cambio se produzca cuando la Sanidad "está atravesando por uno de sus peores momentos, con una Ley de Área Única que está siendo cuestionada por una mayoría de los profesionales".

VALORACIÓN DE LOS SINDICATOS

CC OO y UGT piden cambios ante la nefasta situación de la Sanidad

L. P.

Los sindicatos mayoritarios, Comisiones Obreras y UGT, pidieron cambios a Javier Fernández-Lasquetty y calificaron como "nefasta" la gestión del ex consejero. El secretario de Políticas Sectoriales de UGT Madrid, Juan Luis Martín, aseguró que espera que Fernández-Lasquetty "reoriente" su posición y que frene el "escandaloso deterioro" y que lleve a la Sanidad por "camino que recuperen la calidad y la eficacia que tenía" el sistema antes. Por su parte, el secretario general de CC OO, Javier López, aseguró que espera que el nuevo consejero inicie su andadura con voluntad de diálogo en contraposición a la postura impositiva que, según López, mantuvo su predecesor. "Creo que no podemos remitir la sanidad a las ocurrencias del momento", indicó.



Un centro sanitario de la Comunidad

LA LEY DE ÁREA ÚNICA Y LIBRE ELECCIÓN SE APROBARÁ EN ABRIL

Los médicos cobrarán según los pacientes que atiendan

Los ciudadanos tendrán acceso a información sobre los especialistas

L. P.

Tan sólo un día antes de anunciar por sorpresa su dimisión como consejero de Sanidad, Juan José Güemes defendió en la Asamblea a capa y espada su polémica Ley de Área Única y Libre Elección, que reduce de once a una las áreas sanitarias de la Comunidad.

Su entrada en vigor, que permite a los pacientes la selección de sus médicos de familia, pediatras y enfermeros, así como a los especialistas y hospitales, hará que los médicos cobren más en el caso de que tengan un mayor número de pacientes. “Los médicos podrán elegir el número de pacientes en función de su capacidad recibiendo una retribución individualizada, que será sometida a debate en el seno de la mesa sectorial”, afirmó Güemes.

LÍMITES A LA LIBERTAD

En Atención Primaria serán los pacientes, con tan sólo una comunicación en su centro de salud, los que elijan a su médico, pero, con carácter excepcional, estos profesionales podrán manifestar “su voluntad de que sea denegada la elección del paciente mediante informe debidamente justificado dirigido al director del centro de salud, quien admitirá o no dicha denegación”.

En el caso de la atención hospitalaria, los pacientes po-

Mantienen la división territorial

A pesar de que la nueva norma suprime diez de las once gerencias existentes, mantiene una división territorial de siete zonas. Así, la gestión dependerá de una gerencia central, que se subdivide en cuatro subgerencias, la de Atención Primaria, Asistencia Sanitaria, Gerencia Adjunta de Planificación y Calidad y Gerencia Adjunta de Gestión y Servicios Generales. De esta última dependerán siete direcciones asistenciales, que tendrán responsabilidad sobre varias zonas. Además, los centros de salud se convierten en estructura clave de la Atención Primaria y se aumenta su autonomía y responsabilidad.

drán elegir médico de cualquier hospital y centro de especialidades de forma directa en los centros sanitarios o en los mecanismos de cita telemática. Para ello, se elaborarán y publicarán las carteras de servicios de cada centro hospitalario, con los correspondientes procesos clínicos dentro de cada especialidad, así como la relación de médicos que forman parte de cada servicio y la actividad que desempeñan.

Además, los jefes de servicio de los hospitales serán los responsables de mantener la rela-

ción de médicos y la actividad que les correspondan debidamente actualizadas y accesibles para facilitar la elección.

Sin embargo, la libertad de elección tendrá límites. No será posible la elección simultánea de varios médicos de familia, pediatras o enfermeros en Atención Primaria y todos los actos relacionados con un mismo proceso clínico serán atendidos en el mismo hospital. Asimismo, cuando no exista elección expresa del profesional y hasta que esta se produzca, la administración sanitaria procederá a la asignación previa de médica, pediatra y enfermero en atención primaria.

OPOSICIÓN AL PROYECTO

IU y PSM consideran que el proyecto pone en peligro la igualdad de los centros y se preguntan si “los centros de salud normales y rurales parten de las mismas condiciones”. Además, tienen dudas con respecto a los sistemas informáticos y de recepción de llamadas. No obstante, la directora de Atención Primaria se refirió al sistema informático ‘AP Madrid’ que hará posible la libre elección, del que dijo que ya está implantado en 28 centros de salud y 16 consultorios locales.

www.gentedigital.es

OPINA SOBRE LA LIBRE ELECCIÓN DE MÉDICO ESTA SEMANA EN LA WEB

RESPALDO DE 141 VOTOS

Arturo Fernández vuelve a ser elegido presidente de CEIM

E. P.

Arturo Fernández ha sido reelegido presidente de CEIM por segundo mandato consecutivo y con el respaldo de 141 votos en la asamblea general de la Confederación Empresarial. Tras conocer el resultado de la votación, Fernández agradeció a los empresarios el apoyo demostrado y se comprometió con ellos a seguir trabajando con el fin de hacerles el trabajo más fácil, especialmente en los momentos de crisis. A su juicio, “sin los empresarios, este país

no tiene futuro”. Ante un millar de personas, Fernández adquirió el compromiso de devolver a los empresarios “el protagonismo que nunca debieron perder”, por lo que presentará en la primera Junta Directiva que celebre la entidad un Plan Estratégico para el periodo 2010-2014 asentado en la modernización y adaptación de las estructuras empresariales “a los tiempos que corren”. Con ello, se pretende conseguir el “máximo rendimiento” en la labor de representación institucional.

CONCIERTO DE JORGE DREXLER

Telefónica se une a la ‘Hora del Planeta’ con diferentes actos

E. P.

Telefónica ha preparado diferentes actos para conmemorar la ‘Hora del Planeta’, una iniciativa internacional promovida por WWF en la que se pide a administraciones, empresas y ciudadanos unir sus esfuerzos para luchar contra el cambio

climático apagando las luces el próximo 27 de marzo, entre las 20:30 y las 21:30 horas. Por este motivo, la compañía ha programado una serie de actividades el reparto de velas y la actuación de Jorge Drexler, previo al apagón de la ‘Hora del Planeta’ el próximo día 27.

COMPRO ORO

BRILLANTES · JOYAS · PLATA
RELOJES:
ROLEX · CARTIER
PATEK PHILIPPE · OMEGA

SERIEDAD Y CONFIANZA

C/ REAL, 12
C/ REAL, 5 (C.C. LOS REYES)
TEL.: 91 652 40 61

S.S. DE LOS REYES

VALE por **15€**

Válido hasta el 30-6-2010
en ventas superiores a 20 gr. de Oro

EMERGENCIA SOCIAL AYUDA SOBRE EL TERRENO

La Comunidad tiende la mano

Un equipo de cien profesionales actúa ante situaciones de especial desamparo de víctimas de Violencia de Género, mayores desorientados o personas sin techo · El protocolo se activa con una llamada al 112

Liliana Pellicer

Elena arrastra una vida de problemas con sólo 21 años. Va ligera de equipaje. No sabe lo que le deparará la noche. La voz se le quiebra mientras da una galleta a su hija de pocos meses: "El casero me ha echado por que no le he pagado el alquiler. Estoy en paro y no tengo a nadie". Maltratada por su familia, vivió en un centro de menores hasta que fue mayor de edad. Su pareja le rompió el brazo cuando estaba embarazada y sus amigos son demasiado jóvenes para echarle una mano. Tras horas deambulando, levanta el teléfono y marca el 112. Pocos minutos después ya no está sola. Un equipo de tres profesionales ha volado para tenderle la mano.

Son parte de las cien personas que forman Emergencia Social, un servicio de la Consejería de Familia y Asuntos Sociales que atiende sobre el terreno casos de especial urgencia social, como de víctimas de Violencia de Género, personas con discapacidad, ciudadanos sin hogar, en riesgo de exclusión social, desorientados o con problemas de salud mental que se encuentran en situación de desprotección.

A grandes rasgos, Emergencia Social actúa en casos para los que no está definido un procedimiento o cuando las oficinas de servicios sociales ya están cerradas. "Somos el cajón de sastre", explica Javier Martín, jefe de servicio, que resalta a las víctimas de violencia doméstica, a las personas mayores o enfermos desorientados o sin techo los usuarios más comunes del servicio.

Una llamada al 112 activa a este equipo de cien psicólogos, trabajadores sociales, conducto-



Los profesionales de Emergencia Social suben el carrito a la unidad móvil OLMO GONZÁLEZ/GENTE



Necesidad de ser escuchados

Los profesionales de Emergencia Social valoran en una conversación inicial la necesidad real de ayuda. Dónde están empadronados, si tienen algún familiar o amigo a quien recurrir o si es un caso reincidente. "Hay personas que lo que quieren es que las escuchen. Mujeres que tienen miedo de sus parejas, que ya nos conocen y quieren que las tranquilicemos", dice Martín.

res e incluso traductores. Después de una primera valoración, una de sus cuatro unidades móviles se desplaza hasta el lugar y, tras entrevistarse con la persona, valora su situación, detecta sus necesidades, ofrece apoyo e información y le da los recursos que necesiten como alojamiento. "El mejor recurso es uno mismo. Lo más importante es ayudar a entender cual es el problema y apoyar en la búsqueda de soluciones", explica la auxiliar María Tomás.

Elena es un ejemplo. Esa noche ella y su hija dormirán caliente, pero con el nuevo día buscarán soluciones. La asistente social la anima: "Saldrás de esta, eres fuerte". Elena asiente: "Siempre he sido independiente y volveré a serlo", afirma.

ESTUDIO

Los padres son determinantes en los resultados académicos

E. P.

La familia es determinante para los resultados académicos, según se desprende de un estudio sobre los factores que determinan los resultados de la Prueba de Conocimientos y Destrezas que realizan los alumnos de 6º de Primaria.

Según explicó Antonio Cabrales, catedrático del Departamento de Economía de la Universidad Carlos III, la educación y la profesión de los padres influyen de manera determinante en el rendimiento escolar de los alumnos. "A mayor nivel de formación, mejores notas", explicó Cabrales, quien señaló que los estudiantes cuyos padres tienen un título universitario destacan en todas las áreas de conocimiento, principalmente en Matemáticas.

Asimismo, los hijos de profesionales que se desempeñan en cargos de alta cualificación (como ejecutivos de empresas o funcionarios públicos) obtienen también mejores resultados que el resto. No obstante, Cabrales concretó que es más significativo el resultado que ha dado la formación que la ocupación.

LAS NIÑAS, MEJORES

Asimismo, los alumnos que viven con ambos progenitores obtienen mejores resultados, así como aquellos que estudian en centros donde los padres están implicados en la gestión de los mismos. Además, el rendimiento mejora en el caso de alumnos que tienen hermanos o aquellos que han iniciado su etapa educativa a edades más tempranas. También hay algunas diferencias por género: las niñas obtienen mejores resultados que los niños en la prueba de Dictado y en Lengua, aunque lo hacen peor que los niños en Matemáticas y Conocimientos Generales.

CENTROS DE DÍA Y RESIDENCIAS PARA MENORES Y ADULTOS

Más de 120 plazas para autistas

La Comunidad desarrolla un plan transversal que implica a tres consejerías

E. P.

La región cuenta en estos momentos con hasta 126 plazas públicas para el tratamiento del autismo en centros de día y residencias, como explicó la consejera de Familia y Asuntos Sociales, Engracia Hidalgo, al conmemorarse el día mundial de-

dicado a esta enfermedad. Hidalgo expuso que la Comunidad desarrolla un plan transversal en el que están implicadas las consejerías de Familia, Sanidad y Educación para garantizar una mayor la calidad de vida a este colectivo y a sus familias. "Podemos decir que la Co-

munidad cuenta con una extensa red de atención social en la que se ha avanzado tanto en la creación de recursos como en la especialización", subrayó. En cuanto a la atención a menores, la Consejería ofrece asimismo más de 2.500 plazas de respiro para apoyar a las familias.



Usuarios del Centro de Educación Especial Nuevo Horizonte

CONTRATO EXTERNO A LA HIPOTECA VENDIDO COMO UN SEGURO ANTI SUBIDA DE TIPOS DE INTERÉS

Nueva condena a Bankinter por el caso de los *swap* hipotecarios

Ya son varias las sentencias que han dado la razón a los clientes por la "falta de información"

José Garrido

Un juzgado de primera instancia de León ha condenado a Bankinter, segunda vez que ocurre, (la anterior fue en 2009 en Alava), por el tema de los *swap* hipotecarios. La sentencia basa su argumento en la falta de transparencia del banco al informar al cliente del producto, en especial en cuanto al riesgo en que incurría. Una permuta financiera que no aparece en las escrituras ni en el contrato hipotecario en sí y se firma como un documento anexo.

Los *swap* hipotecarios; conocidos también como *IRS*, *clip*, *bono clip*, *cuota segura*, *permuta financiera*, *contrato cobertura hipotecaria* o *cobertura de tipos*, entre otros términos, son un producto similar a un seguro contra la subida de los tipos de interés, por el que el cliente se ahorra, si los tipos suben más allá de un cierto nivel, el aumento en el coste de su hipoteca, que lo paga el banco. El problema surge cuando los tipos bajan ya que el cliente sigue pagando la misma cantidad, sin la deducción pertinente, hasta que no se revisa su hipoteca.

Segunda condena contra Bankinter por los *clip* hipotecarios**PENALIZACIÓN AL ANULARLO**

La cuestión se complica aún más cuando quienes contrataron el producto quieren anularlo y la entidad financiera les sorprende con una penalización de hasta 15.000 euros para personas físicas y tres veces más si se trata de pymes o autónomos. Situación que la mayoría de afectados desconocía cuando firmó. Al menos ese es el argumento que aducen en su defensa. Los jueces así lo inter-

Producto legal en su comercialización

Desde la OCU, Organización de Consumidores y Usuarios, que recomienda no fiarse de ningún banco o caja, aunque sea de toda la vida, han indicado a GENTE que se trata de un producto totalmente legal, pero del que se abusó en su comercialización. Se aprovechó la subida de tipos de interés para colocarlos, sin apenas información, de ahí las numerosas reclamaciones recibidas. Añaden que un decreto de 2003 indicaba a bancos y cajas que informaran de la existencia de esta cobertura de riesgo ante los continuos incrementos de los tipos, algo que, a juzgar por los hechos posteriores, no se produjo y sí cuando el Euríbor estaba en su máximo histórico.

pretan en muchos de los casos, aunque también dan la razón, en otros, a las entidades financieras, al considerar que los clientes fueron informados y eran conscientes de lo que contrataban.

INFORMACIÓN CLARA

En la sentencia de León, dictada a finales de enero y conocida estos días, el juez interpreta que hubo error de consentimiento del cliente que contrató el *swap*, al que dijeron que se trataba de un seguro contra la subida de tipos sin indicarle que era un control sobre la misma, pero sin informarle que tendría pérdidas si bajaban.

Añade que si el cliente hubiera conocido la información no hubiera contratado el producto y lo condena a la entidad a devolver las cantidades percibidas en tal concepto.

DOS MILLONES DE CLIENTES

ONO cerró 2009 con un beneficio de 50 millones de euros

G.G.

ONO, compañía líder en comunicación y entretenimiento de banda ancha ha cerrado 2009 con un beneficio neto de 50 millones de euros, frente a unas pérdidas de 26 millones de un año antes, al tiempo que supera las expectativas del mercado en EBITDA, con 730 millones, con un incremento de su margen del 48,6 por ciento.

La evolución de sus ingresos siguió la tendencia del sector con una caída del 5,6 por ciento, hasta 1.512 millones. No obstante, ha mejorado un 56 por ciento el flujo de caja operativo, que se situó en 510 millones. ONO da servicio a 1.902.000 clientes residenciales, con un importante aumento de los clientes de Internet que crecen un 3,4 por ciento, hasta 1.326.000.

TRAS FRACASAR LA NEGOCIACION PARA SU POSIBLE REFINANCIACIÓN

Air Comet, a concurso de acreedores

Tenía un plazo legal de tres meses para conseguir los cien millones de deuda

G.G.

Air Comet presentó el martes concurso voluntario de acreedores, tras fracasar las negociaciones de refinanciación de la deuda de cerca de cien millones de euros llevadas a cabo por la compañía desde el pasado mes de diciembre, después

de que el juez aceptara la petición de la empresa para acogerse al artículo 5.3 de la Ley Concursal.

Air Comet tenía un plazo legal de tres meses para negociar un plan de pagos y establecer un convenio anticipado de acreedores antes de verse obli-

gada a presentar el concurso de acreedores, para lo que contaba con un mes adicional. La intención de los dos propietarios de Air Comet, Gerardo Díaz Ferrán y Gonzalo Pascual, era presentar el concurso voluntario de acreedores el 18 de marzo, tras cumplirse el primer plazo.

El primer supermercado erótico de Madrid

Lys

Operación Primavera

Lencería, Disfraces, Cosmética erótica. Juegos y juguetes para adultos. Librería, Dvd, Artículos de broma. Reuniones "Lys en tu casa".

-10%

Avda. C^o de lo Cortao, 13 S.S. de los Reyes
91-652 32 34
www.lysstore.com

CONGRESO: LEY DE MOROSIDAD

Las empresas pagarán a 60 días y a treinta las administraciones

G. G.

El Congreso de los Diputados ha aprobado la Ley de Morosidad impulsada por CiU, que fija unos plazos máximos de 60 días para los pagos de empresas a sus proveedores y de 30 días en el caso de las administraciones públicas, si bien establece un periodo "de adaptación" en ambos casos que se extenderá hasta 2013.

Asimismo, los grupos parlamentarios de la oposición alcanzaron un acuerdo 'in extremis' para eliminar la posibilidad de que las empresas negocien plazos superiores de pago a los fijados por la ley, el conocido como "pacto en contrario" con el voto en contra del PSOE.

Los socialistas proponían que esta posibilidad se mantenga para los contratos entre compañías con facturación mayor de cien millones de euros, si bien se encontró con el rechazo de toda la oposición.

PERIODO TRANSITORIO

Sánchez Llibre, de CiU, explicó que el acuerdo con el PSOE fija un período transitorio para que las administraciones públicas reduzcan su límite de plazo, con una escala de 55 días para este año, 50 para 2011, 40 para 2012 y 30 días desde el uno de enero de 2013. En el caso de las empresas privadas, y exceptuando el sector de la alimentación para productos frescos y perecederos -que quedarán obligados a pagar en 30 días en todos los casos, sin poder ampliarse- el período transitorio también se extiende hasta 2013, de forma que desde la entrada en vigor de la ley y a lo largo de 2011 el plazo será de 85 días, de 75 en 2012 y de 60 días ya a partir del siguiente año. Para ello se modificará la Ley de Contratos del Sector Público.



El grupo francés Carrefour quiere ser el nuevo ING en España y otros países del resto de Europa

ESPAÑA RECHAZÓ EL PROYECTO Y AHORA LO INTENTARÁ EN FRANCIA

Carrefour creará un banco con todas sus filiales financieras

Actuaría desde el país galo al estilo ING Direct con sucursales en otros países

José Garrido

Siete cadenas de supermercados copan el 70 por ciento del mercado de la distribución de alimentos en España, lo que les confiere un "poder enorme" a la hora de negociar precios y condiciones con sus proveedores. A pesar de ello la crisis ha puesto a los 'super' a los pies de los caballos, entre ellos a Carrefour, quien ha tenido una caída del beneficio del 74,2 por ciento el último ejercicio.

VICELIDER MUNDIAL

Ante esta situación el grupo francés, segundo mayor del mundo, ha retomado su idea de crear un banco nacional con todas sus filiales financieras, iniciativa rechazada ya en 2003 por el Banco de España. Ahora la propuesta, confirmada por su director financiero, Pierre Bouchut, es integrar a todas su filia-

El grupo francés quiere ampliar su oferta en España a los campos del ahorro, inversión e hipotecarios

les antes de que finalice el presente ejercicio de 2010, en un sólo banco nacional europeo, para operar desde Francia, lugar de origen, y extender sus tentáculos, al estilo ING Direct, como sucursales en otros países, caso de España, Italia o Bélgica.

Carrefour ya tiene experiencia en el campo financiero, desde el momento que cuenta con una participación cercana al 40 por ciento en la compañía de créditos CETELEM.

Con el citado proyecto, y ante la incertidumbre en el mercado del consumo, el grupo francés quiere dar un paso adelante en su agresiva política de recuperar mercado e incluso entrar en otros nuevos. Carrefour quiere ampliar su oferta a los campos del ahorro, la inversión e incluso el hipotecario.

INVERSIONES Y CIERRES

Carrefour alcanzó en el último ejercicio un negocio de 87.379 millones de euros, un uno por ciento menos que un año antes. Es por eso que ha anunciado el cierre de veintidós tiendas y más de mil empleos en Bélgica. En paralelo, el grupo francés anuncia una inversión en el resto de países que supera los trecientos millones de euros. En España Carrefour facturó 14.296 millones, con un descenso del siete por ciento.

PIENSA RECURRIR LOS PRESUPUESTOS

El PP pide 8.000 millones para la 'hucha' de las pensiones

G. G.

El PP va a llevar al Congreso una proposición no de ley con la que pretende instar al Gobierno a dotar al Fondo de Reserva de la Seguridad Social con la cantidad comprometida para 2008 procedente del superávit del sistema, de la que restan por aportar más de 6.000 millones de euros, así como la de 2010, que aún no ha sido fijada pero que los 'populares' calculan en alrededor de 2.000 millones de euros. El portavoz del PP en el Pacto de Toledo, Tomás Burgos, lleva denunciando esta situación desde finales del pasado año, alertando de lo que considera un "recorte" de las aportaciones desde 2008, al tiempo que augura que 2010 será el primer ejercicio desde su creación que no "ingresará nada" por cotizaciones.

El PP también anuncia que recurrirá ante el Constitucional la Ley de Presupuestos por no contemplar previsiones de gasto del Fondo para la Reestructuración Ordenada Bancaria (FROB), por el pago en especie de la denominada 'deuda histórica' de Andalucía, y por incluir un nuevo régimen de administraciones de loterías.

EN UN PUNTO PORCENTUAL

CEOE quiere bajar las cotizaciones a cambio de menos bonificaciones

G. G.

La CEOE ha propuesto eliminar las bonificaciones a la contratación y dedicar estos recursos a rebajar con carácter general las cotizaciones sociales en alrededor de un punto porcentual, según su secretario general, José María Lacasa.

El responsable de CEOE reconoció ante los medios informativos, que "hay algunos colectivos que probablemente necesiten un estímulo", pero aseguró que "en las bonificaciones puede haber un nicho de recursos que permitan una rebaja de casi un punto" en las cuotas a la Seguridad Social.

Según dijo, los empresarios "no están muy satisfechos" con estas políticas de bonificaciones, que suponen unos 2.800 millones de euros anuales, el equivalente a un punto porcentual de las cotizaciones.

3.277 MILLONES DE EUROS FRENTE A LOS 5.070 DEL MISMO MES EN 2009

El Estado tuvo superávit en febrero

La Seguridad Social también ganó 11.112 afiliados y 4.602 millones de euros

G. G.

El Estado registró un superávit de 3.277 millones de euros hasta febrero, frente a los 5.070 millones del mismo período de 2009, ha dicho el Secretario de Estado de Hacienda, Carlos Ocaña, quien señaló que los datos de febrero no suponen "nin-

guna sorpresa" y resaltó la importancia de orientar ahora la política fiscal a la reducción del déficit público, que ascendió a 117.630 millones en 2009. Consideró que la política fiscal debe centrarse ahora en la retirada de los estímulos puestos en marcha para hacer frente al

ajuste y en la progresiva consolidación fiscal. En dicho período la Seguridad Social obtuvo un superávit de 4.602 millones de euros en febrero y 11.112 afiliados más, el equivalente al 0,44 por ciento del PIB, frente a 5.532,37 millones de euros obtenidos en febrero de 2009.



Carlos Ocaña

FRAN JACKSON PROTAGONISTA DEL MUSICAL FOREVER KING OF POP



Fran Jackson durante el proceso de maquillaje y en el escenario MANUEL VADILLO/ANTONIO CASTRO/GENTE

“Ser Michael Jackson es un privilegio y una oportunidad”

El musical 'Forever King of Pop' recupera la figura del cantante Michael Jackson, un espectáculo que, a través de treinta de sus mejores canciones, rinde tributo y homenaje al fallecido Rey del Pop

Javier Taño

Para empezar, pregunta obligada, ¿cuándo empezó tu afición por Michael Jackson?

Empezó en la adolescencia, tendría trece años, y en el instituto hicieron un concurso de imitaciones. Me propusieron hacer de Michael Jackson y a mí siempre me ha encantado bailar. Había que hacer el montaje de *Black or white* y yo apenas conocía a Michael. A raíz de aprenderme la coreografía y prepararme el videoclip, el personaje me despertó un gran interés. Empecé a recopilar todo de él. Me quedé cautivado.

Y en 1996 Sony te nombra doble oficial de Michael...

En 1996, Sony Music convocó un casting para unas fiestas de 40 Principales en Albacete. Buscaban alguien que supiese bailar bien, no tanto la caracterización. Pasé el casting y ya fue un reconocimiento oficial para poder usar su apellido, su imagen y poder legalizar las actividades que ya hacía.

Una carrera marcada por luces y sombras

Michael Jackson ha sido noticia tanto por sus éxitos como por sus escándalos. Debutó muy joven, formando parte de los Jackson Five, junto a sus hermanos, y muy pronto destacó, iniciando una meteórica carrera que se coronó con *'Thriller'* (1982), el álbum más vendido de todos los tiempos y una auténtica revolución en el mundo musical. A partir de la década de los 90, inició su caída al precipicio con las acusaciones de abusos a menores y con su polémica muerte, propiciada por la excesiva ingestión de fármacos.

Volviendo al presente, ¿qué ha supuesto este musical para tí?

Un privilegio. Es lo que siempre has soñado pero con un punto de nostalgia porque sólo se hace esto cuando fallece. Es un orgullo y una oportunidad.

En la obra tenéis una gran coordinación entre todos los bailarines. Seguro que ha habido muchísimas horas de ensayo...

La pre-producción surgió hace un año, antes de la muerte de Michael Jackson. Los ensayos generales empezaron después de Navidad. Hubo un cambio con el fallecimiento. Ahora es un tributo a su discografía y persona, en lugar de un concierto, que era la idea original. Respecto a los ensayos, hemos estado casi las veinticuatro horas del día en una nave industrial. Primero cantantes, luego bailarines, después presentadores y ya al final todos juntos.

¿Vais a hacer gira?

Nos estamos planteando hacer gira por España y fuera. No hay nada oficial pero ya se están haciendo todos los estudios.

Lo más sorprendente es tu parecido físico, ¿cuánto tardas en maquillarte?

Veinte o veinticinco minutos y además lo hago yo solo. Pero si

“'Billy Jean' es la canción que mejor resume la figura de Michael Jackson”

me veis por la calle nada que ver, soy calvo (risas). Hay gente que me pregunta si estoy operado (más risas).

¿No crees que en los últimos años su figura se ha desvirtuado un poco?

Llamarse Michael Jackson supone pagar un precio muy caro. Todo se magnifica. Él ha sido poco entendido, carnaza de los periodistas y poco escuchado. Sólo hay que ver sus canciones, su forma de actuar...

Ahora parece que con su muerte ha vuelto su música. Todo el mundo vuelve a descubrirle, se vende de nuevo...

En España tenemos un poco la hipocresía de la doble moral. Jackson era un ogro y cuando se muere se convierte en un hé-

roe, un mito. Si un disco es bueno, lo es ahora, antes y siempre, independientemente de lo que hayas hecho. La gente española ha sabido separar el artista de la persona y a mí como persona no me parece enjuiciable. Es alguien a quien no se ha comprendido.

Su carrera musical no se puede poner en duda...

Tiene todas sus canciones, sus números uno. Es una persona que, a través de los niños, ha canalizado todas sus ausencias. Es una mezcla de hombre y niño. Cuando no hay noticia no hay dinero. Si es necesario inventar las cosas, los medios lo hacen. No hay nada más.

Si te digo la palabra Thriller, ¿qué me contestas?

Todo. Musicalmente es maestría, es un ejemplo a seguir, es una etapa en la industria musical. Un antes y un después en el mundo de la música.

Y ya para terminar, si tienes que elegir una única canción de Michael Jackson, ¿con cuál te quedas?

Depende de mi estado de ánimo. Hay semanas más cañeras y te digo *Black or white* y hay otras semanas más nostálgico y te digo *You are not alone*. ¿Elegir sólo una? Me quedo con *Billy Jean*, que resume perfectamente lo que era Michael.

www.gentedigital.es

CONSULTA ESTA SEMANA EN LA PÁGINA WEB TODA LA INFORMACIÓN CULTURAL

Madrid IMPRESCINDIBLE

El Teatro Español trae 'Escenas de matrimonio/ Sarabanda', dos obras del sueco Ingmar Bergman, uno de los mejores directores de la Historia. Se trata de un díptico extraordinario sobre los conflictos y las heridas abiertas en las relaciones de pareja, que ni el paso del tiempo ni la distancia consiguen cerrar.

MÁS INFORMACIÓN EN:
gentedigital.es

Exposiciones

Monet y la abstracción Museo Thyssen-Bornemisza

La muestra nos presenta un recorrido por la abstracción del pintor parisino a través de siete áreas temáticas. También hay obras de Willem de Kooning o de Mark Rothko. Hasta el 30 de mayo. Entradas a 8 euros.

Miquel Barceló Caixa Fórum

Exposición de la obra del artista catalán en los últimos años (1983-2009). Un recorrido por sus miedos y preocupaciones a través de paisajes, líneas y colores. Hasta el 13 de junio. Entrada gratuita.

Thomas Schütte Museo Reina Sofía

Retrospectiva por la obra del autor alemán, que abarca más de treinta años de experiencia. A través de escultura y pintura, el Reina Sofía trae una de las exposiciones más completas de Schütte. Hasta el 17 de mayo. Entradas a 3 euros.

Jorge Oteiza Fundación Canal

El escultor vasco presenta treinta y cuatro esculturas, cuatro de ellas ubicadas en el exterior de la Fundación, que son un recorrido por sus mejores obras. Ilustra el proceso de experimentación del artista con las geometrías esféricas y los cubos. Hasta el 25 de abril. La entrada es gratuita.

Holandeses en el Prado Museo del Prado

Muestra de pintura flamenca. Hasta el 11 de abril. De martes a domingo y festivos de 9:00 horas a 20:00 horas. Entrada a ocho euros. Con carnet de estudiante 4 euros.

Tesoros de las Culturas del Mundo Centro de Arte Canal

Doscientas cincuenta piezas procedentes del Museo Británico, que hacen un recorrido por las distintas civilizaciones y culturas del mundo. Objetos de la Edad de Piedra, joyas mesopotámicas y dibujos renacentistas completan esta exposición. Hasta el 10 de mayo. 6 euros.

Iluminación de contraste

Muico

Setenta y dos obras realizadas por 22 artistas españoles de finales del siglo XX. Hasta el 23 de mayo. Entrada gratuita

Impresionismo. Un nuevo Renacimiento

Fundación Mapfre

Monet, Renoir, Cézanne, Degas, Pissarro y Manet aterrizan en Madrid. Hasta el próximo 22 de abril, los espectadores podrán disfrutar de 90 obras características del Impresionismo, todas ellas cedidas por el Musée D'Orsay. Hasta el 22 de abril. Entrada gratuita

Teatro

Chicago

Teatro Coliseum

Roxy Hart y Velma Kelly son dos mujeres que luchan por conseguir la fama a toda costa. Protagonizada por Natalia Millán y Manuel Bandera, se trata de uno de los musicales punteros en el panorama teatral

Forever- King of Pop

Teatro Lope de Vega

Cuarenta artistas, bailarines, cantantes y músicos recuperan la figura del desaparecido Michael Jackson en el más completo musical sobre la obra del cantante realizado en nuestro país. Entradas entre los 20 y los 45 euros

La abeja reina

Teatro Bellas Artes

Adaptación de la obra de Charlotte Jones, que combina humor, diálogos agudos e hirientes. Protagonizada por Verónica Forqué. Hasta el 4 de abril. Precios entre 20 y 25 euros

La villana de Getafe

Auditorio Padre Soler

Adaptación de la obra de Lope de Vega a manos de una desastada compañía de teatro de principios del siglo XXI. Tras actuar por todo Madrid y Santander, será representada en Leganés el 26 de marzo)

Arte (2010)

Teatro Maravillas

Sergio compra un cuadro por una suma muy importante de

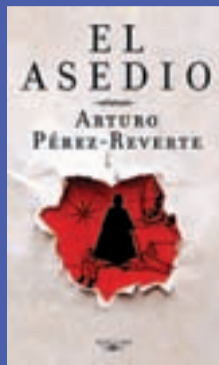

LIBRO

El asedio

Arturo Pérez Reverte

Reverte vuelve con nueva novela. En esta ocasión, la acción se sitúa en Cádiz, en 1811. España y América luchan por su independencia. Mujeres jóvenes aparecen desolladas a latigazos. En cada lugar, antes del hallazgo del cadáver, ha caído una bomba francesa. Hay un asesino despiadado, un policía corrupto, un capitán corsario y un taxidermista entre otros. El asedio es una novela que atrapa y engancha desde el principio

dinero. Los problemas empiezan cuando se lo enseña a dos amigos, la reacción de uno de ellos pondrá en peligro la relación que han fraguado durante 15 años. Protagonizada por Quique San Francisco, mezcla grandes dosis de humor con grandes dosis de drama. Entradas a 25 euros

40 El musical

Teatro Rialto Movistar

Grupo de jóvenes cuya amistad se ve sometida a prueba ante los conflictos de la madurez. Todo ello, con las canciones de

la famosa emisora de radio. Las entradas entre 20 y 60 euros

El señor Ibrahim y las flores del Corán

Teatro Arenal

Se trata de una historia de amistad entre un solitario y reflexivo tendero árabe y un inquieto adolescente judío. Protagonizada por Juan Margallo y Ricardo Gómez, se trata de un himno a la tolerancia. Entradas a 18 euros

Frankenstein

Teatros del Canal

Gustavo Tambascio trae una nueva versión del clásico de Mary Shelly, en el que se combinan lo monstruoso con lo romántico. Hasta el 7 de abril. Entradas entre 10 y 18 euros

La ratonera

Teatro Reina Victoria

El clásico de Agatha Christie regresa a las tablas madrileñas. Intriga, emoción y suspense están garantizados en esta popular obra, que lleva cincuenta y ocho años representándose de manera ininterrumpida en Londres. Las entradas entre 12 y 20 euros

Nagyda

Teatro Nuevo Apolo

La compañía de danza y teatro ExperiDance se ha convertido en la embajadora de la cultura húngara en el mundo. En este espectáculo, combinan el folclore y la danza, combinándola con otros estilos. Hasta el 18 de abril. Entre 26 y 48 euros

Escenas de matrimonio/ Sarabanda

Teatro Español

Marta Angelat dirige un reparto de lujo para representar dos de las obras que llevo al cine el escritor y director sueco Ingmar Bergman. Hasta el 25 de abril

2036 Omena- G

Teatros del Canal

Para celebrar los cincuenta años de 'El Joglars', Boadella nos presenta un no homenaje. Estamos en el año 2036, en un geriátrico llamado 'El hogar del artista', allí El Joglars celebra su 75 aniversario con el mismo sarcasmo e ironía de siempre. Hasta el 4 de abril. Entradas entre los 18 y los 24 euros

ARTE EXPOSICIÓN



'El arte del poder', los reyes vistos a través de armaduras y retratos

El arte del poder: La Real Armería y el Retrato de Corte. Museo del Prado

El Museo del Prado acoge una exposición totalmente pionera en nuestro país. Se trata de una comparación directa entre los retratos de Corte, pintados por grandes maestros como Tiziano o Rubens, y las piezas de armadura que vestían los monarcas para simbolizar su imagen de poder en el momento de máximo esplendor de la Corona española.

TOP 5 CONCIERTOS

1 MARLANGO 'Life in the treehouse' es el nuevo disco de Marlango. Aterriza en el Teatro Circo Price el 26 de marzo a las 21:30 h. Entradas entre los 25 y los 30 euros

2 TOKIO HOTEL Presentan su tercer álbum en el Palacio de los Deportes el 6 de abril. 46 euros

3 EPICA Aterrizan en la sala Heineken el 27 de marzo a las 20:30 h. Entradas a 22 euros

4 KAMELOT Los americanos presentan disco en la Heineken el 4 de abril. Entradas a 24 euros

5 CANTAJUEGO ECanciones populares el 28 de marzo en el Palacio de Vistalegre. 15 euros

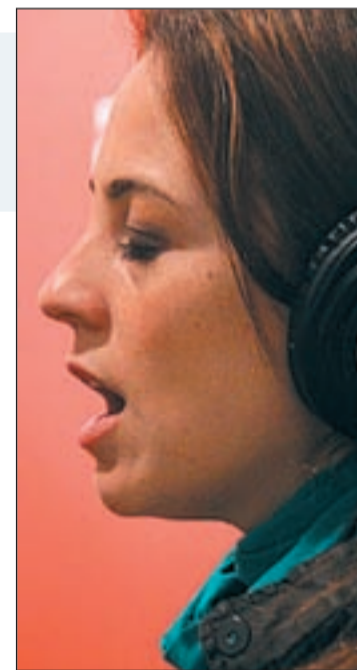

El mal teatro es insoportable", decía Peter Brooks, director de teatro inglés y uno de los creadores más importantes de nuestro siglo. Y Madrid pasó por una época en la que se añoraba otro tipo de teatro. El mal teatro era insoportable. Ahora es todo lo contrario, cuando hay algo grande, nunca quedan entradas. Y es que los teatros madrileños han mostrado en los últimos años una enorme vitalidad y un cambio continuo en sus montajes, bajo el parecer de un saludable inconformismo. También sus directores, muchos catalanes, han sabido aus-

cultar la sensibilidad teatral, al tiempo que han tenido el ingenio, atrevimiento y buen gusto necesarios para saber investigar dentro de unas fórmulas concretas. "Fuertes razones, hacen fuertes acciones" y la misión del dramaturgo consiste en permanecer invisible y no dejar que se vean nada más que sus personajes. No pasa así con los políticos de la Comunidad y del Ayuntamiento que en sus convocatorias de prensa cada vez quieren mayor protagonismo y así pare-

La máscara

ce que las exposiciones y espectáculos teatrales que financian son dirigidos e interpretados por ellos mismos.

Echamos un vistazo a cualquier guía del ocio y encontramos un exhaustivo panorama teatral que no necesita de un día internacional de teatro para mantenerlo a flote. En un primer vistazo a la Abadía vemos un auténtico bocado: 'La douleur', una obra de Marguerite Duras, dirigida por Patrice Chéreau y protagonizada por Dominique Blanc. La Abadía

siempre nos muestra estos delicatessen; 'El llanto' en el Teatro Español, una producción de Octubre Teatral; 'La abeja reina', de Charlotte Jones en el Bellas Artes, y así mas y mas. El mensaje del día del teatro de este año habla del deber del teatro en la educación y en la formación, y del trabajo en equipo. El teatro aplicado a la vida. Desde Esquilo hasta nuestros días ha llovido mucho, pero como decía Arthur Miller, "el teatro no puede desaparecer porque es el único arte donde la humanidad se enfrenta a sí misma.

Francisco Quirós Soriano

Luis Aragonés, más conocido como el 'Sabio de Hortaleza', dijo una vez que todo se decide en las últimas diez jornadas de la Liga. Pues bien, el torneo de la regularidad ya ha entrado en esa fase decisiva y cualquier tropiezo se magnifica. De momento, el Real Madrid sigue con aspiraciones de levantar el único título que le queda en su horizonte. Para ello, los blancos intentarán continuar con impecable estadística en casa venciendo en las próximas dos semanas al Atlético de Madrid y, sobre todo, al Barcelona.

Pero antes de pensar en el 'Clásico', el Real Madrid debe afrontar otro partido que por historia y morbo siempre copa la atención de los aficionados. Llega al Santiago Bernabéu el Atlético de Quique Sánchez Flores y lo hace con la intención de dar un serio disgusto a su eterno rival.

UN PREMIO

Con escasas opciones de terminar en puestos que dan derecho a jugar competiciones europeas, los rojiblancos se han tomado la recta final de la Liga como una oportunidad para no pasar apuros y de paso, centrarse en la final de la Copa del Rey y en su participación en la Europa League, otrora conocida como Copa de la UEFA. En esta coyuntura, los aficionados colchoneros quisieran vivir un triunfo en el estadio blanco, en lo que sería una de las alegrías más grandes de la temporada debido a la rivalidad existente entre estos dos clubes. Con todo, los seguidores del Atlético

El Atlético busca las cosquillas del Madrid

Los rojiblancos pueden alejar a los merengues de la carrera por el título



Cristiano Ronaldo y Agüero, por primera vez frente a frente

El futbolista luso del Real Madrid se perdió el partido de ida por una lesión en el tobillo, por eso el del próximo domingo será el primer derbi madrileño en el que estará presente. En el otro lado estará Sergio Agüero quien tuvo una actuación destacada en el encuentro del Calderón donde anotó su primer gol al equipo blanco.

no saben qué versión de su equipo se verá sobre el césped del Bernabéu el domingo. El Mallorca destapó todas las carencias de los rojiblancos que echaron en falta al 'Kun' Agüero y al portugués Simão, quienes no pudieron estar presentes en el Ono Stadi por sanción. Sin embargo, los madrileños están caminando con paso firme en la competición europea en la que este jueves tendrán un complicado partido ante el Valencia

REYES, EL MORBO

Otro de los alicientes del derbi será ver a José Antonio Reyes visitar el Santiago Bernabéu con la camiseta de uno de los eternos rivales. El utrerano declinó en el año 2006 jugar en el Vicente Calderón para jugar en el Real Madrid donde acabó siendo decisivo en el último partido del campeonato, aquel en el que el conjunto que por aquel entonces entrenaba Fabio Capello cantó el alirón.

Ahora, Reyes ya se ha ganado a la afición rojiblanca con sus actuaciones. El extremo formado en las categorías inferiores del Sevilla será una de las amenazas para la zaga local. Junto a él, Diego Forlán y Agüero esperan repetir su actuación del año pasado cuando estuvieron muy cerca de ganar.

Pero si los delanteros son los futbolistas sobre los que los aficionados ponen gran parte de sus ilusiones, los guardametas también tienen mucho que decir. Iker Casillas tendrá enfrente al que muchos consideran que le sustituirá en el equipo nacional, David De Gea.

Los rojiblancos se aferran al recuerdo del año 92 cuando ganaron la Copa del Rey a los madridistas

A pesar de llevar más de diez años sin ganar en Liga en el Santiago Bernabéu, el Atlético de Madrid guarda buenos recuerdos del campo de su vecino y rival. Allí, el equipo que comandaban Futre y Schuster en el año 1992 se dio el gusto de ganar a los blancos en una final de Copa del Rey que se

disputó en el Bernabéu. Precisamente el luso y el alemán fueron los autores de los goles.

Sin embargo, en las últimas ocasiones que colchoneros y merengues se han visto las caras en el campo ubicado en el Paseo de la Castellana, los locales han tenido más motivos para sonreír que los visitantes.

Desde su regreso de Segunda División, los rojiblancos sólo han podido sacar tres empates, el último de ellos el año pasado con goles de Forlán y Huntelaar. Para ver la última victoria atlética a domicilio hay que remontarse hasta 1999. 1-3 fue el resultado final con goles de Hasselbain (2) y José Mari.



Alineación del Atlético que fue campeón de Copa en 1992

LOS AMANTES DE LA NIEVE PUEDEN VOLAR A ANDORRA LA VELLA EN UNOS 150 MINUTOS



Los esquiadores cuentan cada vez con más posibilidades de acercarse a Baqueira Beret

Madrid-Andorra, dos horas y media

Pyrenair abre ya paso a esquiadores que deseen llegar a Andorra o Baqueira Beret a través del aeropuerto de Lleida • La compañía aragonesa realiza conexiones entre Madrid-Barajas y Tarbes

José-Luis López

La temporada 2010/2011 se abre ya a finales de la presente campaña como una de las más interesantes de los últimos años, porque las nuevas tecnologías se incorporan en materia de comunicación vía aérea. La compañía aragonesa Pyrenair ya opera en vuelos desde el aeropuerto de Madrid-Barajas hasta el reciente aeropuerto de Lleida-Alguaire y próximamente tendrá destino en el aeropuerto francés de Tarbes.

El hecho de que una familia o aquel que desee disfrutar del deporte de la nieve lo pueda hacer ganando horas e incluso días en desplazamientos es lo más impresionante que se conoce en una disciplina deportiva tan complicada como la nie-

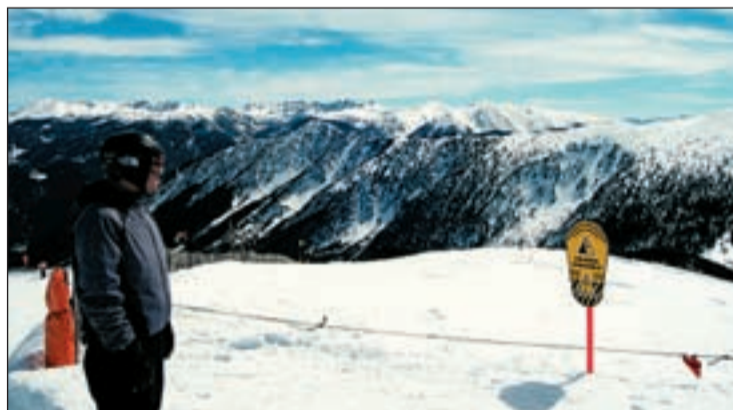

EL PROYECTO se basa en una ambiciosa programación basada en la experiencia en el mercado nacional; la inclusión de los aeropuertos de Lleida-Alguaire y Tarbes a la operativa; y una estrategia que mira a un mercado global.

ve por los accesos a las distintas estaciones. Pyrenair comenzó su actividad con destinos desde Madrid hasta ciudades como A Coruña, Valencia, Pal-

ma de Mallorca o Las Palmas de Gran Canaria y la respuesta está siendo muy positiva porque se gana tiempo al tiempo y además económicamente las dife-

rencias pueden causar sorpresas. A través de Pyrenair se puede concretar todo el viaje desde la salida en el aeropuerto de origen hasta las propias comidas en las pistas, alojamientos, alquileres... El alma mater de la compañía de capital aragonés es un emprendedor, joven, activo y con espíritu luchador ante las adversidades económicas actuales. Hugo Puigdefábregas conoce perfectamente las estaciones de esquí aragonesas y del resto de los Pirineos y es un empresario de diferentes ramas. Por lo tanto, la empresa Pyrenair tiene como presidente a una persona que aúna el conocimiento del esquí como deporte, como turismo y como empresa. Estos matices permitieron a Hugo Puigdefábregas

poner en marcha un proyecto que tres años más tarde da buenos resultados para el Gobierno de Aragón.

Las cifras hablan por sí solas y son las siguientes: en esta campaña 2009/2010 ha habido más de 200 vuelos exclusivos para esquiadores a través de Huesca, con más de 20.000 plazas ofertadas. Este aeropuerto de Huesca está muy cerca del objetivo de convertirlo en una referencia de montaña a nivel internacional. Los esquiadores llegados desde Madrid, A Coruña u otros lugares, toman el autobús ya preparado en la Terminal y de ahí llegan a sus alojamientos cerca de las pistas.

El nuevo aeropuerto de Lleida-Alguaire es uno de los destinos que se ofertan

ANDORRA, MÁS CERCA

Con la apertura del aeropuerto de Lleida-Alguaire, hay dos destinos que ganan de forma directa como son Andorra y la estación de Baqueira Beret que está más cerca de la capital de España en tiempo. Pyrenair se ha marcado varios objetivos para la temporada 2010/2011.

A) Abrir esta nueva ruta e iniciar la expansión de la compañía, tanto nacional como internacional.

B) Consolidar su modelo de negocio exclusivo con un producto diseñado desde el mundo del invierno para el mundo del invierno.

C) 10.000 pasajeros en el primer año de operación de la ruta.

D) Acercar el Pirineo a las ciudades con las que conecta; Madrid-BaqueiraBeret distarán 2 horas y media; Madrid-Andorra la Vella, 2 horas y media.

www.pyrenair.es

CONSULTA EN LA WEB DE LA COMPAÑÍA TODA LA INFORMACIÓN AL COMPLETO

MUTUA MADRILEÑA MADRID OPEN COMIENZA LA CUENTA ATRÁS

Agotadas las entradas para la final

Aún quedan tickets para los partidos de las primeras fases del torneo

E. P.

Las entradas para las finales del Mutua Madrileña Madrid Open tanto masculina como femenina, están agotadas según informaron desde la organización aunque aún quedan entradas para el resto de sesiones, del viernes 7 al sábado 15 de mayo.

Los tickets se pueden adquirir por teléfono en el 902 183 647, a través de la web del torneo (www.madrid-open.com) o en las oficinas, que están situadas en el Recinto Ferial Casa de Campo. Bajo los lemas 'No te quedes fuera', 'Cobertura total' o 'Más Open que nunca', Mutua

Madrileña buscará inundar las calles de Madrid y el mundo 'on-line' para reforzar su posicionamiento tecnológico y permitir que todo el público se sienta cerca de los tenistas y lo que acontezca en la Caja Mágica. El torneo acogerá una gran oferta cultural.



Rafa Nadal será una de las atracciones del torneo

JORNADA XXVII MALESTAR POR EL CALENDARIO

Una distracción en el camino llamada ACB

El Madrid deja a un lado los cuartos de final de la Euroliga para medirse al DKV Joventut

F. Q. Soriano

Que los responsables de organizar la Liga ACB y sus homólogos de la Euroliga no caminan de la mano es un hecho que se viene constatando desde hace un tiempo, pero la celebración de una jornada del campeonato doméstico en medio de las decisivas eliminatorias de cuartos de final de la Euroliga ha sido la gota que ha colmado el vaso.

Así, el Real Madrid y el Regal Barcelona deberán olvidar por unas horas su ronda del torneo continental para pensar en otras citas menos atractivas. Los blancos visitan al DKV Joventut con la intención de sumar una nueva victoria que además de reforzar su moral de cara a los próximos compromisos les ayude a afianzarse en la segunda posición. Pese a todo, los madridistas sólo deberán recorrer los diez kilómetros que separan a Badalona de Barcelona.

CONTRA LA HISTORIA

Precisamente el rival en Euroliga del Real Madrid, el Regal Barcelona, es el equipo al que se enfrentará esta jornada el Ayuda en Acción Fuenlabrada de Salva Maldonado. Además del potencial de la plantilla blaugrana y de la gran tempo-

El largo periplo del Caja Laboral

Los tres equipos españoles que siguen su andadura en la Euroliga han debido hacer frente esta semana a las exigencias del calendario. Mientras Real Madrid y Barcelona apenas han tenido que desplazarse para sus encuentros europeos, el Caja Laboral de Vitoria debió viajar a Moscú para jugar ante el CSKA los dos primeros partidos de su serie, el segundo de ellos el pasado jueves. Con todo esto, los vitorianos volvieron a casa el viernes antes de viajar a Valladolid para jugar ante el Blancos de Rueda este domingo. El martes, nueva cita en Euroliga.

rada culé, el 'Fuenla' cuenta con un factor en su contra: la historia. Desde que está en la Liga ACB, nunca ha conseguido ganar al conjunto catalán en el Palau y salvo en las temporadas 98-99 y 08-09 en las que perdió por uno y cuatro puntos, respectivamente, los madrileños siempre han caído con amplitud. Pese a todo, los visitantes no tiran la toalla y confían en repetir la actuación de la semana pasada ante el Asefa Estu-



Bullock en el partido del pasado martes

diantes donde el pivot uruguayo Esteban Batista volvió a brillar con luz propia para coronarse por tercera vez en este curso MVP de la jornada.

Por su parte, el Estudiantes juega el domingo en horario matinal ante el Suzuki Manresa. Los colegiales esperan que el Real Madrid les devuelva el favor unas semanas después de ganar al Caja Laboral ya que el DKV Joventut pisa los talones a los pupilos de Luis Casimiro.

Además de una victoria de los blancos, los del Ramiro de Maeztu necesitan ganar al Suzuki Manresa, algo que ya hicieron en la primera vuelta donde el acierto anotador de Jasen y Gabriel ayudó a terminar tras una prórroga con el maleficio del Nou Congost, una pista donde el Estudiantes no había ganado nunca. Los manresanos ocupan en estos momentos la decimotercera posición con once victorias.

TODOS LOS RESULTADOS DE ESTE FIN DE SEMANA

www.gentedigital.es

FÚTBOL

PRIMERA DIVISIÓN JORNADA 29

Deportivo · Getafe
D 17:00h Riazor

Real Madrid · At. Madrid
D 21:00h Santiago Bernabéu

SEGUNDA DIVISIÓN JORNADA 30

Rayo Vallecano · Celta
S 18:00h Teresa Rivero

SEGUNDA DIVISIÓN B JORNADA 31

At. Madrid B · Conquense
D 17:00h Cerro del Espino

Alcorcón · Cacereño
D 12:00h Santo Domingo

Real Oviedo · RSD Alcalá
D 18:30h Nuevo Carlos Tartiere

Villanovense · CD Leganés
D 17:00h Romero Cuerda

Gimnástica · RM Castilla
D 11:45h El Malecón

TERCERA DIVISIÓN JORNADA 30

Sanse · R. Majadahonda
D 12:00h Matapiñoneras

Trival Valderas · Móstoles
D 11:00h La Canaleja

Ciempozuelos · Santa Ana
D 11:30h Municipal

Fuenlabrada · Getafe B
D 12:00h La Aldehuela

San Fernando · Rayo B
D 11:30h Santiago Pino

Vallecas · Colmenar
D 11:30h Ntra Sra de la Torre

At. Pinto · Arganda
D 11:30h Municipal

Parla · Galáctico Pegaso
D 11:30h Los Prados

Real Madrid · Navalcarnero
D 12:00h Ciudad Deportiva

At. Madrid C · Alcobendas Sport
D 11:00h Cerro del Espino

BALONCESTO

LIGA ACB JORNADA 27

DKV Joventut · Real Madrid
S 18:00h Olímpic de Badalona

Barcelona · Fuenlabrada
S 18:00h Palau Blaugrana

Asefa Estudiantes · Manresa
D 12:30h Pabellón Telefónica Arena

Consulte nuestros blogs deportivos
www.gentedigital.es/blogs

EL EQUIPO MASCULINO RECIBE EL MIÉRCOLES AL CAI BALONMANO ARAGÓN

El Alcobendas continúa al alza

Las chicas de Luis Carlos Torrecusa visitan al Akaba Bera Bera tras empatar ante el Alicante

P. Martín

El acierto goleador de Marta López y Navidad Sánchez fue clave para que el Balonmano Alcobendas sacara un valioso empate ante uno de los equipos más potentes del campeonato, el Mar Alicante, que es segundo en la clasificación. Tras la goleada encajada en la cancha del líder, las jugadoras al-

cobendenses tiraron de casta para demostrar que quieren continuar el próximo año en la máxima categoría nacional.

El próximo compromiso de las jugadoras que dirige Luis Carlos Torrecusa será este sábado en la pista del quinto clasificado, el Akaba Bera Bera, un equipo que sólo pudo empatar ante las alcobendenses en el partido de ida. Las visitantes llegan con una buena racha de resultados que sólo se ha visto empañada por la derrota en la pista del Itxako Reyno de Navarra, una situación que las ha alejado de los puestos de descen-

so. Precisamente en esa zona baja está inmerso el siguiente equipo que visitará el Pabellón de los Sueños, el BM Gijón.

DERROTA EN ASOBAL

Peor le fueron las cosas al equipo masculino de División de Honor. El conjunto que entrena Rafael Guijosa pagó caro su mal comienzo en el segundo acto y acabó derrotado por un Naturhouse La Rioja que se afianza en la sexta posición. Los goles de Trives y Dukic lideraron una remontada estéril en los últimos minutos que no evitó la victoria de los locales.



El equipo femenino juega este sábado a domicilio

Ahora, los alcobendenses preparan el partido del próximo miércoles ante el CAI Balonmano Aragón, un conjunto que está firmando una gran temporada tanto en la competición do-

méstica como en la Copa EHF donde está en cuartos de final.

Los aficionados alcobendenses tienen una cita el próximo día 31 a las 20:30 horas en el Pabellón Amaya Valdemoro.

Servicios|21

EL TIEMPO

www.renfe.com 902 320 320 **renfe**
Nuevo Canal de Comunicación Renfe Contigo

LA LUNA
 ● Nueva 14 Abril
 ○ Creciente 21 Abril
 ○ Llena 30 Marzo
 ● Menguante 6 Abril

LOS EMBALSES

Pinilla	76,9%
Pedrezuela	76,7%
Navacerrada	64,3%
Santillana	70,1%
La Jarosa	87,8%
Valmayor	83,5%
El Villar	93,8%

ZONAS DE MADRID

● 06.03 h
 ● 06.10 h

LA LUNA
 ● Nueva 14 Abril
 ○ Creciente 21 Abril
 ○ Llena 30 Marzo
 ● Menguante 6 Abril

LOS EMBALSES

Pinilla	76,9%
Pedrezuela	76,7%
Navacerrada	64,3%
Santillana	70,1%
La Jarosa	87,8%
Valmayor	83,5%
El Villar	93,8%

ZONAS DE MADRID

● 06.03 h
 ● 06.10 h

LA LUNA
 ● Nueva 14 Abril
 ○ Creciente 21 Abril
 ○ Llena 30 Marzo
 ● Menguante 6 Abril

LOS EMBALSES

Pinilla	76,9%
Pedrezuela	76,7%
Navacerrada	64,3%
Santillana	70,1%
La Jarosa	87,8%
Valmayor	83,5%
El Villar	93,8%

ZONAS DE MADRID

● 06.03 h
 ● 06.10 h

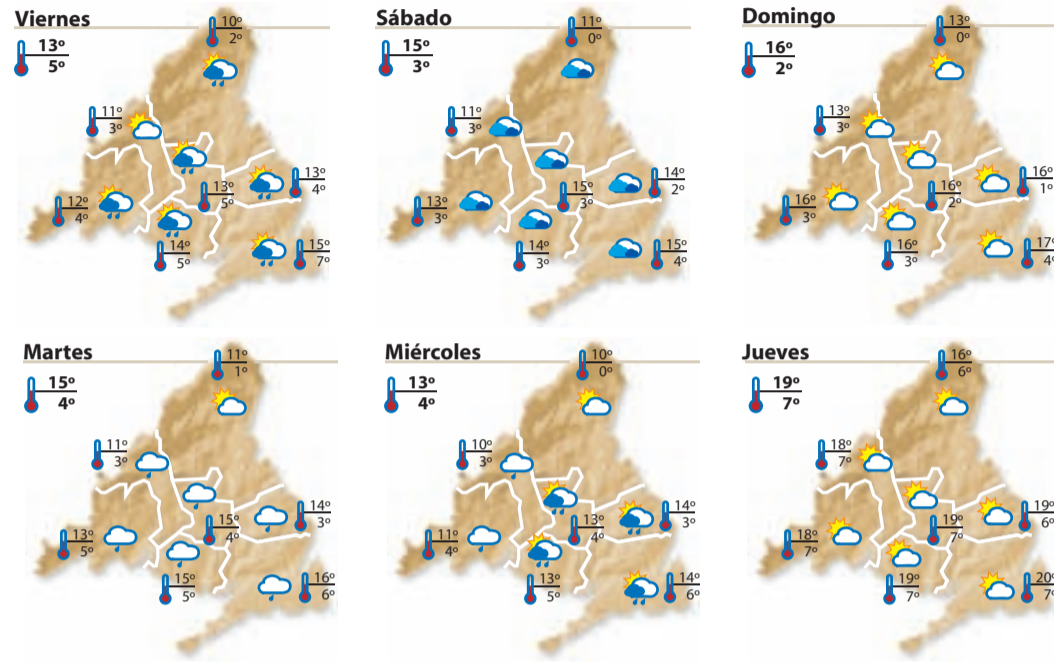

TELÉFONOS DE INTERES

URGENCIAS	
Emergencias	112
General Urgencias Sanitarias	061
HOSPITALES	
Hospital Doce de Octubre	91 390 80 00
Gregorio Marañón	91 586 80 00
Ramón y Cajal	91 336 80 00
La Paz	91 358 26 00
La Princesa	91 520 22 00
Niño Jesús	91 573 52 00
Intoxicaciones	91 562 04 20
POLICÍA	
Policía Nacional	091 - 91 492 08 00
Guardia Civil	062 - 91 607 34 70
Protección Civil	91 580 52 80
BOMBEROS	
Bomberos	91 690 77 88
AYUNTAMIENTO	
Madrid	010 - 91 529 82 10
TRANSPORTES	
Renfe	902 24 02 02
EMT (inf.)	902 50 78 30
Estación Sur	91 468 42 00
Alsa-Enatcar	902 44 22 42
Metro (inf.)	902 44 44 03
VARIOS	
Mujeres Maltratadas	900 70 07 01
Planetario de Madrid	91 467 34 61
Canal Isabel II (averías)	901 51 25 12
Ministerio de Trabajo	91 456 16 65
Objetos perdidos	91 588 43 48
Iberdrola (urgencias)	91 364 88 88
Gas Natural (urgencias)	900 75 07 50

SORTEOS

Para confirmar los premios, consulte las listas oficiales

LOTERÍA NACIONAL		GORDO PRIMITIVA		LOTERÍA PRIMITIVA		LOTOTURF	
Sábado, 20 de marzo	Domingo, 21 de marzo	Sábado, 20 de marzo	Domingo, 21 de marzo	Sábado, 20 de marzo	Domingo, 21 de marzo	Sábado, 20 de marzo	Domingo, 21 de marzo
22433 Fracción 10 // Serie 9	3-16-32-41-47 Clave: 5	4-10-14-22-37-46 C: 25 R: 0	13-14-16-20-23-30 Cab: 8 // R: 2				
EUROMILLONES		7/39 DE LA ONCE		BONOLOTO		QUÍNTUPLE PLUS	
Viernes, 9 de marzo	Jueves, 18 de marzo	Lunes, 15 de marzo	Domingo, 21 de marzo	Martes, 16 de marzo	Miércoles, 17 de marzo	Viernes, 19 de marzo	Domingo, 21 de marzo
10-28-30-38-39 Estrellas 2 y 7	2-5-13-19-22-36-38 R: 5	9-19-20-41-43-44 Comp: 23 // R: 2	10-11-21-33-40-49 Comp: 45 // R: 7	6-9-20-29-45-46 Comp: 27 // R: 4	10-11-21-33-40-49 Comp: 45 // R: 7	1-8-14-20-21-48 Comp: 17 // R: 2	13-14-16-20-23-30 Cab: 8 // R: 2
ONCE							
Miércoles 17/03	Jueves 18/03	Viernes 19/03	Sábado 20/03	Domingo 21/03			
17922	35203	67682	16295	81074			
		Serie: 014		Serie: 048	Serie: 084		

SUDOKU 148

Complete el tablero de 81 casillas (dispuestas en nueve filas y columnas). Deberá rellenar las celdas vacías con los números que van del 1 al 9, de modo que no se repita ninguna cifra en cada fila, ni en cada columna o cuadrado.

SOLUCIÓN AL NÚMERO ANTERIOR (147)

2	9	5	3	7	1	8	6	4
8	3	7	6	4	5	1	2	9
1	6	4	9	2	8	7	3	5
9	1	6	8	3	4	5	7	2
4	7	3	5	1	2	6	9	8
5	2	8	7	9	6	3	4	1
6	4	2	1	5	3	9	8	7
3	5	9	2	8	7	4	1	6
7	8	1	4	6	9	2	5	3

2	1						8		
	9	4		1		6	5		
	3			5		1	4		
7				4	6	2			
	8			9		3	5	7	8
						2			1
									5
	7	3	1				9		

HORÓSCOPO

POR VICTORIA

Teléfono: 625 666 045
 www.astral.com.es

Centro Comercial Las Rozas 2
 Local 112 Avda de Atenas s/n
 Las Rozas 28290-Madrid
 victoria_astral@yahoo.es



ARIES
 Profesión-Vida social: Estás en una época creativa, aprovecha. Sentimientos: Deberás ofrecer algo más. Viajes-Cambios: Favorecidos, rememorables. Suerte: Tendrás suerte en tu hogar y si sientas tus bases.

TAURO
 Profesión-Vida social: Es tiempo de planificar tus bases. Sentimientos: Vuelven amores del pasado. Viajes-Cambios: Intenta equilibrar energías opuestas. Suerte: Especialmente en tu expansión.

GÉMINIS
 Profesión-Vida social: Importancia de expandirte y darte a conocer. Sentimientos: Tu cariño incondicional, es la clave. Viajes-Cambios: Equilibrio y armonía son la clave. Suerte: En temas económicos.

CÁNCER
 Profesión-Vida social: Lo más importante, la amabilidad. Sentimientos: Llega a acuerdos, la responsabilidad debe ser mutua. Viajes-Cambios: No dudes de tus talentos. Suerte: Tu brillo depende de tu presentación.

LEO
 Profesión-Vida social: Favorable en grado máximo. Sentimientos: Favorable a la diversión. Viajes-Cambios: Todo favorable al máximo. Suerte: Al organizar ese tema pendiente.

VIRGO
 Profesión-Vida social: Resuelve ese asunto pendiente. Sentimientos: La vida te trae lo que has dado. Viajes-Cambios: Equilibra responsabilidad y protección. Suerte: Con los amigos y en tus proyectos.

LIBRA
 Profesión-Vida social: Lo más importante es realizar tus proyectos con amigos. Sentimientos: Hay que ser justos en el Amor y la actitud. Viajes-Cambios: La clave el Amor. Suerte: En tu profesión y faceta social.

ESCORPIO
 Profesión-Vida social: Tus planes profesionales están en el centro de todo. Sentimientos: Pasión y flechazos. Viajes-Cambios: Tu energía y actitud es lo necesario. Suerte: En tu filosofía de vida.

SAGITARIO
 Profesión-Vida social: Tus viajes internos o reales son muy importantes. Sentimientos: Suerte, si escuchas tu corazón. Viajes-Cambios: Algo de tu pasado necesita ser reconducido. Suerte: En tu propia valoración

CAPRICORNIO
 Profesión-Vida social: Céntrate en las sociedades y en tu pareja. Sentimientos: Mucha pasión pero la madurez es clave. Viajes-Cambios: Es importante actuar con cariño y benevolencia. Suerte: Con socios y la pareja.

ACUARIO
 Profesión-Vida social: Tu forma de ser útil, te ayudará. Sentimientos: Tranquiliza la forma de dialogar. Viajes-Cambios: Tendrás que hacer algún sacrificio. Suerte: En tus rutinas y labor ante otros.

PÍSCIS
 Profesión-Vida social: Tu creatividad está en auge, aprovecha. Sentimientos: Pasión a tope, aprovecha. Viajes-Cambios: Activa tu determinación. Suerte: En tu vida romántica y con los hijos.



22 | Cine y TV



PENÉLOPE, EN 'PIRATAS DEL CARIBE 4'

Penélope Cruz estará en la cuarta entrega de 'Piratas del Caribe'. La oscarizada actriz española encarnará a la hija de Barbanegra, el villano que se las verá con Jack Sparrow.

●●●●● Obra maestra ●●●● Muy buena ●●● Buena ●● Flojita ● Mala

cine

TENSIÓN SEXUAL NO RESUELTA ●●●

Arsenal cómico románticamente incorrecto

Director: Miguel Ángel Lamata
Intérpretes: Fele Martínez, Norma Ruíz, Salomé Jiménez, Pilar Rubio, Samuel Miró, Amaia Salamanca **País:** España **Duración:** 90 minutos

Marcos Blanco

Veamos. Celeste (Salomé Jiménez) conoce a Jazz Romero (Norma Ruíz), una escritora famosa cuyo libro se ha convertido en un 'best-seller'. Ambas se lían y la segunda le come el coco a la primera, que deja a su novio, Juanjo, para emprender la búsqueda del orgasmo hasta que encuentra a Nardo (Miguel Ángel Muñoz).

Juanjo, hundido, 'contrata' los servicios de Fede (Samuel Miró) para espiar a su ex y conocer los motivos de su separación sentimental, mientras otra alumna suya, Rebeca (Amaia Salamanca), le tira los trastos sin cesar. La ansiada investigación en 'TSNR' provocará un lío muy divertido, con situaciones esperpénticas donde tam-



bién aparecen Joaquín Reyes, Santiago Segura, Adam Jezierski y una Pilar Rubio que ejerce de 'pseudonarradora'.

UN ENREDO PROVOCADOR- Como ven, numerosos rostros televisivos componen este filme, pero la mayoría se salen de los papeles que les han hecho populares y aportan su granito de arena a esta comedia coral que ofrece un tono cómico románticamente incorrecto en un enre-

do provocador.

Dicen que el amor saca lo peor de nosotros mismos. Quizá así sale a la luz la verdad del citado sentimiento. Más allá de esta conclusión fílmica, hacía falta una 'TSNR' en el cine español. Abundan las risas y a uno se le pone el cuerpo tonto después de ver este título no recomendable para mentes conservadoras.

www.gentedigital.es

CONSULTE EL VIERNES EN LA WEB LOS ESTRENOS DE ESTA SEMANA

PRÓXIMOS ESTRENOS

EL ESCRITOR

El próximo 26 de marzo se estrena la nueva película de Roman Polanski, El Escritor (The Ghost Writer). La película ganó el Oso de Plata al mejor director en el Festival de Cine de Berlín de 2010, premio que no pudo recoger en persona debido a su repentina detención en Zúrich.

La película se basa en el best-seller de Robert Harris 'El poder en la sombra' y relata las intrigas políticas sexuales y literarias que rodean las memorias de un antiguo primer ministro británico (interpretado por Pierce Brosnan). Cuando un escritor (Ewan McGregor) acepta terminar las memorias, su agente le asegura que se trata de la oportunidad de su vida. Pero el proyecto parece condenado desde un primer momento, empezando por el hecho de que su predecesor en el mismo, que llevaba muchos años como ayudante de Lang, muriera en un desgraciado accidente.



LAS VIUDAS DE LOS JUEVES

Drama de Marcelo Piñeyro (Kamchatka) que supone una crítica feroz a la época del 'corralito' argentino con un reparto de lujo en el que están Sbaraglia, Botto y Ernesto Alterio.



QUERIDO JOHN

Un soldado de permiso se enamora de una estudiante de vacaciones en este drama romántico de Lasse Hallström, basado en una obra literaria de Nicholas Sparks.



AJAMI

La difícil convivencia en un barrio interétnico de Jaffa (Israel) es el núcleo de un drama coral nominado al Oscar a la mejor película extranjera en 2010. Dirigen Copti y Shani.



CÓMO ENTRENAR A TU DRAGÓN

Un joven vikingo rompe con la tradición guerrera de su pueblo y se hace amigo de un dragón en este nuevo largo de animación en 3D que ofrece la compañía Dreamworks.



HERMANOS ●●

Seriedad azucarada

Director: Jim Sheridan **Intérpretes:** Jake Gyllenhaal, Natalie Portman, Tobey Maguire

J.C. El director de filmes como 'En el nombre del padre' adapta a su manera una película danesa del mismo nombre para tratar la historia de dos hermanos, protagonizado por Gyllenhaal y Maguire, cuyos destinos cambian de forma drástica por culpa de la guerra. La pena es que la cinta navega sin rumbo entre el discurso serio y la sobredosis de azúcar.



EL MAL AJENO ●●

Entre el dolor y el miedo

Director: Óskar Santos **Intérpretes:** Eduardo Noriega, Belén Rueda, Angie Cepeda, Clara Lago, Luis Callejo **País:** España **Duración:** 107 minutos

J.C. Santos ha tardado más de la cuenta en lanzarse al largo con esta 'ópera prima', producida por Amenábar. Este thriller fantástico interpretado por Eduardo Noriega les transportará a un capítulo de 'Hospital Central' o a una película como 'El Protegido', dos posibles referencias audiovisuales tras el visionado. Esta autopsia sobre el dolor y el miedo que tiene a un médico huidizo en el papel del personaje principal genera sensaciones contradictorias, porque la notable idea argumental se pierde por el camino con giros poco llamativos.



tdt

lunes	martes	miércoles	jueves	viernes	sábado	domingo
9.00 Programa. Los desayunos de TVE	10.00 Informativo. Edición matinal	10.00 Serie. Manos a la obra	9.00 Programa. Utilísima.	12.00 Programa. Banzuke	11.00 Programa. Más que coches.	9.00 Programa Infantil. Boing.
10.00 Serie. Sensación de vivir	11.30 Serie. El príncipe de Bel Air.	11.30 Programa. El Debate de CNN+	10.00 Serie. Manos a la obra	14.00 Serie. Yo soy Bea	12.30 Programa. Economía a fondo	10.00 Los Magos de Waverly Place
11.30 Programa. Punto de mira	12.00 Serie. Diagnóstico asesinato.	12.30 Informativo. España en Comunidad	11.20 Serie. Lazy Town.	15.30 Informativo. Telediario 1	14.30 Serie. Sí, cariño.	11.00 Informativo. Edición matinal.
14.00 Serie. Tarzán.	12.45 40 Latino.	13.30 Serie. UPA.	14.00 Gol noticias.	16.30 Serie. Sí, cariño.	17.30 Serie. Surf Girls.	12.30 Serie. H2O.
16.30 Serie. Un golpe de suerte.	14.30 Programa. Mujeres y hombres y viceversa	14.45 Programa. El coleccionista de imágenes.	14.30 Programa. Art Attack.	20.00 Informativo. Edición tarde	19.00 Programa. Vaya semanita.	14.00 Serie. El Zorro, Generación Z.
20.30 Camera Café.	16.30 Renóvate moda.	17.30 Camera Café.	17.30 Noticias.	20.30 American Dad.	20.00 Fútbol Liga BBVA.	19.00 Fútbol Liga BBVA.
18.35 Gol noticias.	18.00 American Dragon.	18.35 Gol noticias.	18.30 Serie. Shin Chan	20.30 Serie. Ley y Orden.	21.00 Los Simpsons.	21.00 Mundo Toons.
21.00 Los Simpsons.	19.30 Veo Marca.	19.30 Serie. Madre Luna.	20.30 Fútbol Liga BBVA.	20.30 Sálvame.	22.00 Semanal 24 Horas	21.45 Telediario 2.
22.00 Noticias. Edición Noche	21.00 Fútbol. Premier League.	22.00 Serie. Matrimonio con hijos.	23.30 Serie. Yo y el mundo.	23.00 Serie. Buffy, cazavampiros.	23.00 Serie. CSI: Miami	22.00 Serie. La leyenda del buscador.
00.00 Veo Fútbol	22.45 Zoom - Tendencias	22.30 Phineas y Ferb	00.30 Agitación + IVA	23.00 Baile Latino	23.15 Factor Miedo.	22.30 Sunny entre estrellas
1.00 Informativo. Noticias 24 horas	1.35 Informativo. Gol noticias.	23.30 Serie. Aída.	1.30 Informativo. Cara a Cara.	23.30 Informativo. Economía 23.	00.55 Serie. La historia interminable	23.45 Serie. Mentas criminales.

¿PROBLEMAS CON TU CABELLO?

La llegada de la PRIMAVERA trae consigo:
Caída del cabello, grasa, caspa, picor...

IMD tiene la solución.



Bajo estricto control médico

1- Tratamientos preventivos y de regeneración.
Con las últimas Tecnologías de Láser Capilar y Ozonoterapia para frenar la caída del cabello y favorecer su crecimiento.

2- Pelucas.

Para solucionar la caída temporal del cabello durante la aplicación de quimioterapia y radioterapia.

3- Microinjerto Capilar.

Permite recuperar el pelo perdido. Si el candidato es apto garantizamos la implantación de entre 7.000 y 10.000 cabellos.

4- Sistema de Integración de cabellos naturales.

Indetectable y sin cirugía. Permite recuperar la imagen perdida con resultados inmediatos.

¿Sabías que...?

La alopecia no es un problema exclusivo de los hombres.

Afecta ya a **1 de cada 3 mujeres** y provoca trastornos psicológicos, angustia e incluso depresión en muchas de las afectadas.



Más de 45 años de experiencia cuidando la salud de tu cabello

IMD

- | | |
|--|--------------|
| ● MADRID: C/ Princesa, 77 - 1ºB | 91 543 13 53 |
| ● MADRID: C/ Alcalá, 406 - 1ºC | 91 406 26 69 |
| ● MÓSTOLES: Plaza del Pradillo, 4 - 1ºC | 91 618 97 38 |
| ● LEGANÉS: C/ Antonio Machado, 1 - 2ª planta | 91 498 74 42 |
| ● ALCOBENDAS: C/ Marqués de la Valdavia, 45 | 91 661 56 97 |

**CONSULTA, TRICOGRAMA
y 3 sesiones de
tratamiento profesional**

GRATIS

www.imdermatologico.com